

# Statistik om Stockholm

Arbetsökande i  
stadsdelsområden 2025  
Årsrapport  
Publicerad 2026-04-02



# Förord

I denna rapport presenteras arbetsökandestatistik för Stockholms stadsdelsområden, huvudsakligen gällande oktober år 2025. Resultaten jämförs främst med samma period föregående år, oktober 2024. Rapporten fokuserar på öppet arbetslösa och arbetssökande i program med aktivitetsstöd; dessa två grupper benämns gemensamt *inskrivna arbetslösa* hos Arbetsförmedlingen.

Uppgifterna i rapporten kommer i första hand från en bearbetning av Arbetsförmedlingens arbetsökandestatistik genomförd av Statistiska centralbyrån (SCB). I rapporten ingår även uppgifter som kommer direkt från Arbetsförmedlingen (AF).

Rapporten inleds i kapitel 1 med att de begrepp som används avseende arbetslöshet förklaras och definieras. Därefter beskrivs arbetslösheten i hela staden och nedbrutet på en rad olika variabler så som ålder, kön och utbildningsnivå i kapitel 2. I kapitel 3 beskrivs sedan arbetslösheten idag och utvecklingen över tid uppdelat efter stadens 11 olika stadsdelsområden. Sysselsättning och varsel har vissa samband med arbetslöshet, vilket bland annat illustreras och analyseras i kapitel 3. Arbetslösheten i Stockholms stad jämförs även med andra kommuner i länet och med övriga storstäder i riket i kapitel 5.

Uppgifterna i tabellbilagan redovisas per stadsdelsområde med avseende på öppet arbetslösa och personer i program med aktivitetsstöd. Dessa fördelas efter kön, ålder, födelse-region, vistelsetid i Sverige och utbildningsnivå. I tabellbilagan redovisas vidare anmälningstidens längd och ersättningsform uppdelat per stadsdelsområde. Det finns också tabeller som visar utvecklingen över tid för varje stadsdelsområde, där uppgifter för ungdomar särredovisas.

Denna rapport ingår i rapportserien ”Statistik om Stockholm”. Rapporten är utarbetad av Jens Halford Dyster-Aas och Cecilia Karlsson från Sweco Sverige AB, på uppdrag av Stadsledningskontoret, Stockholms stad.

# Sammanfattning

## Inskrivna arbetslösa i Stockholms stad

I denna rapport analyseras *inskrivna arbetslösa* vid Arbetsförmedlingen för befolkningen bosatta i Stockholms stad. Inskrivna arbetslösa utgörs av grupperna *öppet arbetslösa* och *arbetssökande i program med aktivitetsstöd* vid Arbetsförmedlingen, vilket är i linje med Arbetsförmedlingens definition av arbetslöshet. I Stockholms stad var 5,8 procent av befolkningen 18–65 år inskrivna arbetslösa i oktober 2025, vilket är en marginell ökning med 0,04 procentenheter jämfört med oktober år 2024. Ökningen beror på en svag ökning i andelen öppet arbetslösa. Det är tredje året i rad som andelen inskrivna arbetslösa ökar. Förra året var dock ökningen starkare (den uppgick till 0,6 procentenheter).

I oktober år 2025 var 23 337 personer *öppet arbetslösa*, vilket motsvarade 3,6 procent av befolkningen 18–65 år. Detta var 582 fler personer och 0,1 procentenheter högre andel än föregående år, då andelen öppet arbetslösa av befolkningen var 3,5 procent.

Antalet *arbetssökande i program med aktivitetsstöd* har under samma period minskat svagt med 138 till 14 644 personer, vilket utgjorde 2,2 procent av befolkningen i oktober år 2025. År 2024 uppgick andelen arbetssökande i program med aktivitetsstöd till 2,3 procent.

## Andel inskrivna arbetslösa kvinnor och män

I oktober 2025 var andelen inskrivna arbetslösa i Stockholms stad 5,8 procent bland både kvinnor och män. Bland männen var nivån oförändrad jämfört med året innan och bland kvinnorna uppvisades en svag ökning i andelen inskrivna arbetslösa. Tidigare konjunktur nedgångar visar att män historiskt snarare har drabbats kraftigare vilket bland annat kan förklaras av att män i högre utsträckning förvärvsarbetar i privat sektor, som generellt sett är mer konjunkturkänslig.

## Andel inskrivna arbetslösa per utbildningsnivå

Utbildningsnivå har ett tydligt samband med arbetslösheten; ju högre utbildningsnivå desto lägre tenderar arbetslösheten att vara. Skillnaderna i arbetslösheten mellan utbildningsnivåerna har ökat kontinuerligt under åren 2005–2020, särskilt för de som endast har en förgymnasial utbildning är andelen inskrivna arbetslösa betydligt högre. Under år 2020 ökade andelen inskrivna arbetslösa kraftigt inom samtliga utbildningsnivåer som en följd av covid-19-pandemin men under nästkommande två år minskade andelen inom samtliga utbildningsnivåer. Ökningen mellan 2023 och 2024 mattades av under 2025: bland personer med eftergymnasial utbildning ökade andelen med 0,3 procentenheter jämfört med året innan. Bland personer med gymnasial utbildning ökade andelen endast med 0,1 procentenheter och bland personer med förgymnasial utbildning minskade andelen med 0,5 procentenheter till 10,5 procent.

## Andel inskrivna arbetslösa bland utrikes födda

Andelen inskrivna arbetslösa är generellt högre bland personer som har kortare vistelsetid i landet och andelen tenderar att avta sedan ju längre vistelsetiden är. Allra högst är den bland personer med en vistelsetid på 1–2 år, av dessa var 11,1 procent inskrivna arbetslösa. Det innebär ett skifte jämfört med oktober 2024, då andelen var högst bland personer med en vistelsetid under ett år. Näst högst var den bland personer med en vistelsetid på 5–9 år och därefter en vistelsetid på 10–19 år, där andelen uppgick till 9,8 procent respektive 9,0 procent år 2025. En förklaringsfaktor är den kraftiga flyktinginvandringen under framför allt år 2015, som följts av svårigheter för denna grupp att etablera sig på arbetsmarknaden.

Det är stora variationer i andelen av befolkningen som är inskrivna arbetslösa sett till olika födelseregioner. Andelen inskrivna arbetslösa var högst bland personer födda i Afrika, följt av Asien. Det framträder även vissa könsskillnader i andel inskrivna arbetslösa per födelseregion. För personer födda i Afrika och Asien är andelen inskrivna arbetslösa generellt betydligt högre för kvinnor än för män, samtidigt som mönstret är det omvända för personer födda i Sverige och Norden.

## Arbetslöshetsersättning bland de öppet arbetslösa i staden

År 2011 uppvisade andelen öppet arbetslösa som saknar arbetslöshetsersättning en topp men andelen minskade trendmässigt därefter fram till och med år 2020. Särskilt under åren 2018–2020 har kraftiga minskningar skett. Under åren 2021 och 2022 ökade dock andelen öppet arbetslösa som saknar arbetslöshetsersättning, tillbaka till en nivå likt den år 2019, före pandemin. År 2023 och år 2024 minskade andelen som saknar arbetslöshetsersättning och de utgjorde 23 procent av de öppet arbetslösa i oktober 2024. Andelen med ersättning från A-kassa ökade med 3,3 procentenheter till 63,2 procent i oktober 2024. Under 2025 var förändringarna små och andelen med ersättning från A-kassa minskade marginellt med 0,4 procentenheter. Utvecklingen av andelen som saknar arbetslöshetsersättning kan delvis förklaras av förändringar i arbetssökandes karaktär och regelförändringar i arbetslöshetsförsäkringen.

## Arbetslöshet per stadsdelsområde

Andel inskrivna arbetslösa i staden varierar stort mellan stadsdelsområdena. I oktober år 2025 var andelen inskrivna arbetslösa av befolkningen i åldrarna 18–65 år högst i Järva med 11,2 procent, följt av Skärholmen med 10,6 procent. Lägst var andelen inskrivna arbetslösa i Norra innerstaden med 3,4 procent och därefter i Kungsholmen, med 3,7 procent.

Könsskillnader i andel inskrivna arbetslösa framträder tydligast i yttre stadens stadsdelsområden och framförallt i Järva och Skärholmen, där andelen inskrivna arbetslösa var högre för kvinnor än män. I Enskede-Årsta-Vantör var andelen inskrivna arbetslösa lika hög bland kvinnorna som männen. Männen hade en högre arbetslöshet än kvinnorna i sex stadsdelsområden: Bromma, Kungsholmen, Södermalm, Skarpnäck, Farsta och Hägersten-Älvsjö.

# Innehåll

<b>Förord</b>	<b>1</b>
<b>Sammanfattning</b>	<b>2</b>
Inskrivna arbetslösa i Stockholms stad	2
Andel inskrivna arbetslösa kvinnor och män	2
Andel inskrivna arbetslösa per utbildningsnivå	2
Andel inskrivna arbetslösa bland utrikes födda	3
Arbetslöshetsersättning bland de öppet arbetslösa i staden	3
Arbetslöshet per stadsdelsområde	3
<b>1 Definitioner</b>	<b>6</b>
1.1 Definitionen av inskrivna arbetslösa	6
1.2 Skillnader i definitioner mellan statistikkällor	7
1.3 I särskilda fall redogörs andelar av den registerbaserade arbetskraften	7
<b>2 Arbetssökande i Stockholms stad</b>	<b>8</b>
2.1 Utveckling över tid	8
2.2 Ålder	11
2.3 Kön	12
2.4 Utbildningsnivå	13
2.5 Födelseregion	15
2.6 Vistelsetid i Sverige	18
2.7 Arbetslöshetsersättning	21
2.8 Anmälningstider	23
<b>3 Arbetssökande i stadsdelsområden</b>	<b>27</b>
3.1 Utveckling över tid	27
3.2 Kön	29
3.3 Utbildningsnivå	30
3.4 Födelseregion	31

3.5	Vistelsetid i Sverige	32
3.6	Arbetslöshetsersättning	33
3.7	Anmälningstider	34
3.8	Inskrivna arbetslösa i inre och yttre staden	35
<b>4</b>	<b>Utvecklingen på arbetsmarknaden</b>	<b>40</b>
4.1	Nyanmälda platser, matchning och arbetslöshet	40
4.2	Varsel och inskrivna arbetslösa	43
<b>5</b>	<b>Jämförelser med andra kommuner</b>	<b>45</b>
5.1	Kommuner i länet	45
5.2	Storstadsjämförelser	48
<b>6</b>	<b>Tabellbilaga</b>	<b>52</b>

# 1 Definitioner

## 1.1 Definitionen av inskrivna arbetslösa

*Arbetsökande* är benämningen på samtliga personer inskrivna vid Arbetsförmedlingen (AF).<sup>1</sup> Bland samtliga arbetsökande ingår även personer som har ett arbete, exempelvis med stöd eller deltidsarbete utan stöd, som också är inskrivna. Huvudfokus i denna rapport är *inskrivna arbetslösa*, vilket är en delmängd av samtliga arbetsökande. Samtliga arbetsökande delas av Arbetsförmedlingen upp enligt följande:

- *öppet arbetslösa*
- *sökande i program med aktivitetsstöd*
- sökande som har arbete utan stöd: deltidsarbetslösa, tillfälligt timanställda, har ett tillfälligt arbete eller är ombyttessökande
- sökande som har arbete med stöd
- personer som har nystartsjobb
- yrkesintroduktion
- etableringsjobb
- övriga inskrivna

Eftersom rapportens huvudsakliga fokus är gruppen *inskrivna arbetslösa*, vilka utgörs av de *öppet arbetslösa* samt *sökande i program med aktivitetsstöd*, beskrivs här kortfattat Arbetsförmedlingens definitioner av de två grupperna.

Gruppen *öppet arbetslösa* utgörs av arbetsökande utan arbete som aktivt söker och omgående kan tillträda arbete som förekommer på arbetsmarknaden och inte deltar i ett arbetsmarknadspolitiskt program.

De *sökande i program med aktivitetsstöd* inkluderar sökande i arbetsmarknadsutbildning, validering, arbetspraktik, stöd till start av näringsverksamhet, jobbgaranti för ungdomar, förberedande insatser, projekt med arbetsmarknadspolitisk inriktning, jobb- och utvecklingsgarantin, etableringsprogrammet<sup>2</sup> samt förmedlingsinsatser.

Fram till och med år 2022 har arbetssökandestatistiken som publicerats på Arbetsförmedlingens hemsida avsett åldersurvalet 16–64 år, vilket baseras på åldern för garantipension. När pensionsåldern höjdes med ett år vid årsskiftet år 2023, höjdes även åldersurvalet i Arbetsförmedlingens månadsstatistik. Från och med januari 2023 är åldersspannet 16–65 år i månadsstatistiken som publiceras på Arbetsförmedlingens hemsida.

---

<sup>1</sup> För mer detaljer om AF:s definitioner, se [Arbetsförmedlingens hemsida](#)

<sup>2</sup> Etableringsprogrammet, enligt nytt regelverk för nyanländas etablering, har fr.o.m. 1 januari 2018 ersatt den tidigare etableringslagstiftningen. Se [AF:s webbsida](#) för mer information.

## 1.2 Skillnader i definitioner mellan statistikkällor

Uppgifterna i rapporten kommer i första hand från en bearbetning av AF:s arbetssökandestatistik genomförd av Statistiska centralbyrån (SCB). I rapporten används även uppgifter avseende arbetssökande direkt från AF, för att följa utvecklingen på arbetsmarknaden månadsvis, samt vid jämförelser med andra kommuner. Skillnaden mellan dessa uppgifter är att AF:s siffror avser personer som är registrerade som arbetssökande hos Arbetsförmedlingen i Stockholms stad, medan siffrorna från SCB är bearbetade för att avse arbetssökande som är folkbokförda i Stockholms stad.

Vidare avser siffrorna från AF åldersgruppen 16–64 år fram till och med år 2022 och åldersgruppen 16–65 år från och med januari 2023, till följd av den höjda pensionsåldern. De bearbetade uppgifterna från SCB avser i huvudsak åldersgruppen 18–64 år, fram till och med år 2022, och 18–65 år 2023. I rapporten görs jämförelser med ett eller flera år bakåt i tiden, i enlighet med Arbetsförmedlingens hantering. Det bör dock tas i beaktande att ålderssurvalet skiljer sig mellan åren.

I rapporten används definitionen arbetslöshet för att beskriva andelen inskrivna arbetslösa (som består av de öppet arbetslösa och arbetssökande i program) av befolkningen. Observera att detta skiljer sig från den officiella och internationellt jämförbara arbetslöshetsstatistiken som sammanställs av SCB, baserat på Arbetskraftsundersökningarna (AKU), samt andelen inskrivna arbetslösa som publiceras på Arbetsförmedlingens hemsida.<sup>3</sup>

## 1.3 I särskilda fall redogörs andelar av den registerbaserade arbetskraften

I kapitel 5 sker kommunjämförelser av andel inskrivna arbetslösa utifrån data från AF. I detta kapitel redovisas *andelar av den registerbaserade arbetskraften*, till skillnad från övriga kapitel som redovisar *andelar av befolkningen*. Den registerbaserade arbetskraften inkluderar endast grupperna sysselsatta och inskrivna arbetslösa. Beräknade andelar inskrivna arbetslösa blir därför genomgående högre i jämförelse med andelar beräknade på befolkningen.

---

<sup>3</sup> För detaljerad information om AKU, se [Arbetskraftsundersökningarna](#)

## 2 Arbetssökande i Stockholms stad

Den sista oktober 2025 var 53 994 personer folkbokförda i Stockholms stad och anmälda som arbetssökande (se kapitel 1 Definitioner i denna rapport) hos Arbetsförmedlingen.<sup>4</sup> Av stadens befolkning i åldern 18–65 år var andelen arbetssökande 8,2 procent under 2025, vilket motsvarar en ökning med 0,7 procentenheter i jämförelse med år 2024. Andelen arbetssökande varierar kraftigt mellan stadens 11 stadsdelsnämnder, vilket visas i kapitel 3 och i tabellbilagan, kapitel 6.

Rapporten kommer härfter enbart fokusera på arbetssökandekategorierna *öppet arbetslösa* och *personer i program med aktivitetsstöd*, vilka gemensamt benämns som *inskrivna arbetslösa*.

I det här kapitlet beskrivs inskrivna arbetslösa år 2025 samt gruppens utveckling över tid i hela staden och nedbrutet för olika åldrar, kön, utbildningsnivåer, födelseregioner och vistelsetid i Sverige. I kapitlet redogörs också ytterligare uppgifter för öppet arbetslösa i Stockholms stad. Det visas i hur stor utsträckning öppet arbetslösa i Stockholms stad har arbetslöshetsersättning och hur utvecklingen av öppet arbetslösas anmälningstider har sett ut under hela 2000-talet.

### 2.1 Utveckling över tid

#### År 2025 ökade andelen inskrivna arbetslösa

I Diagram 1 visas utvecklingen av andelen inskrivna arbetslösa, uppdelat på de två arbetssökandekategorierna: öppet arbetslösa och personer i program med aktivitetsstöd. Arbetslösheten var som lägst i Stockholms stad under oktober 2007 och oktober 2008, då andelen inskrivna arbetslösa av befolkningen uppgick till 3,1 procent. Även i början av 2000-talet var arbetslösheten bland den lägre under mätperioden, som sträcker sig tillbaka till år 2000. Arbetslösheten var som högst 7,2 procent i oktober 2020, då covid-19-pandemin slagit till. Under åren 2021 och 2022 skedde en återhämtning på arbetsmarknaden och arbetslösheten minskade under dessa år. Andelen inskrivna arbetslösa var dock något högre år 2022 än åren före pandemin.

Totalt var antalet inskrivna arbetslösa 37 981 den sista oktober år 2025, vilket utgjorde en andel om 5,8 procent av befolkningen i åldern 18–65 år. Det var en ökning med drygt 440 personer och 0,04 procentenheter jämfört med föregående år. Det är tredje året i rad som andelen inskrivna arbetslösa ökar. I år är dock ökningen mindre än förra året, då den uppgick till 0,6 procentenheter.

---

<sup>4</sup> Antalet skiljer sig något från statistik på Arbetsförmedlingens hemsida, som även inkluderar sökande med annan hemkommun än Stockholm som är inskrivna vid myndighetens kontor belägna i Stockholm.

## Ökning av öppet arbetslösa under år 2025

Den marginella ökningen i andelen inskrivna arbetslösa kan härledas till en svag ökning i andelen öppet arbetslösa år 2025. I oktober 2025 var 23 337 personer öppet arbetslösa, vilket motsvarade 3,6 procent av befolkningen 18–65 år. Detta var drygt 580 fler än föregående år, då andelen öppet arbetslösa var 3,5 procent.

## 2,2 procent av befolkningen i program med aktivitetsstöd

Andelen personer i program med aktivitetsstöd har minskat det senaste året, från 2,3 i oktober år 2024 till 2,2 procent i oktober år 2025, vilket motsvarar en minskning med 138 personer.

Diagram 1 Andel av befolkningen i Stockholms stad som var inskrivna arbetslösa (öppet arbetslösa och i program med aktivitetsstöd), oktober 2000 till oktober 2025. Fram till och med oktober 2022 avses befolkningen i åldern 18–64 år. Från och med oktober år 2023 avses befolkningen i åldern 18–65 år.

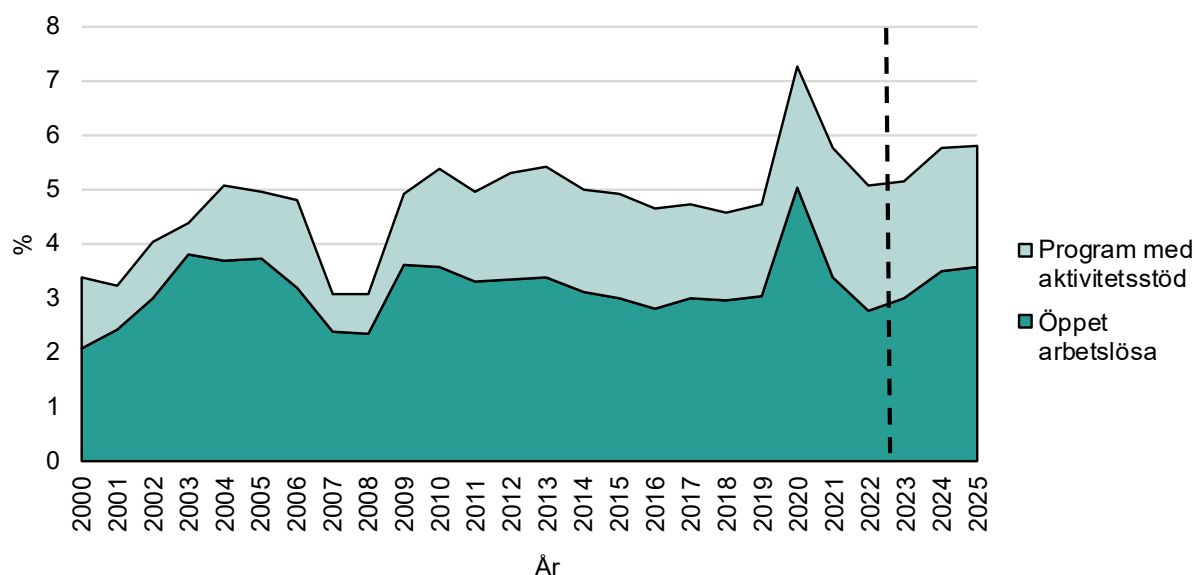

Källa: SCB

## Efter en period av stigande arbetslöshet minskade den säsongsrensade arbetslösheten något under 2025

Arbetslösheten varierar över året; exempelvis kännetecknas sommaren av en stigande arbetslöshet bland ungdomar som avslutat utbildningar och söker sig ut på arbetsmarknaden. Även mer säsongsbetonade arbeten som park- och trädgårdsskötsel har högre arbetslöshetsciffror under vinterhalvåret. För att kunna jämföra mellan olika månader är det vanligt att göra en så kallad säsongsrensning av månatlig arbetslöshetsstatistik. Den underliggande trenden blir då tydligare.

Diagram 2 visar andelen av befolkningen i Stockholms stad som varit inskrivna arbetslösa och öppet arbetslösa, både icke säsongsrensade samt säsongsrensade, under tidsperioden 2006–

2025. Enligt säsongsrensad data var andelen inskrivna arbetslösa som lägst under första halvåret 2008, innan finanskrisen slog till. Arbetslösheten låg då på runt 3 procent. Under perioden före år 2020 var andelen inskrivna arbetslösa som högst under september år 2013, då runt 5,5 procent av befolkningen i åldrarna 16–64 år var inskrivna arbetslösa. Därefter minskade andelen inskrivna arbetslösa i Stockholms stad trendmässigt under åren 2014–2016 samt år 2018.

Av Diagram 2 nedan framgår det att andelen inskrivna arbetslösa under år 2020 nådde de högsta nivåerna under den studerade tidsperioden. Under andra halvåret år 2020 var andelen inskrivna arbetslösa som högst, då den uppgick till drygt 7 procent av befolkningen. Andelen öppet arbetslösa var däremot som högst under sommarmånaderna år 2020. Under år 2021 har andelen inskrivna arbetslösa minskat relativt kraftigt från de höga nivåerna under år 2020. Jämförs oktober år 2021 med motsvarande månad året före pandemin, det vill säga oktober år 2019, hade dock en ökning skett från 4,8 procent till 5,7 procent. Även under första halvan av 2022 fortsatte andelen inskrivna arbetslösa att minska. Därefter ökade andelen inskrivna arbetslösa svagt under det tredje kvartalet 2022. Under perioden november 2022-april 2023 minskade andelen inskrivna arbetslösa svagt, för att återigen öka under andra kvartalet 2023. Under år 2025 ökade arbetslösheten inledningsvis för att sedan minska till 0,1 procentenheter under nivån för december 2024.

Diagram 2 Andel av befolkningen i Stockholms stad som var inskrivna arbetslösa samt öppet arbetslösa, icke säsongsrensad samt säsongsrensad, december 2005 till december 2025. Fram till och med 2022 avses befolkningen i åldern 18–64 år. Från och med år 2023 avses befolkningen i åldern 18–65 år.

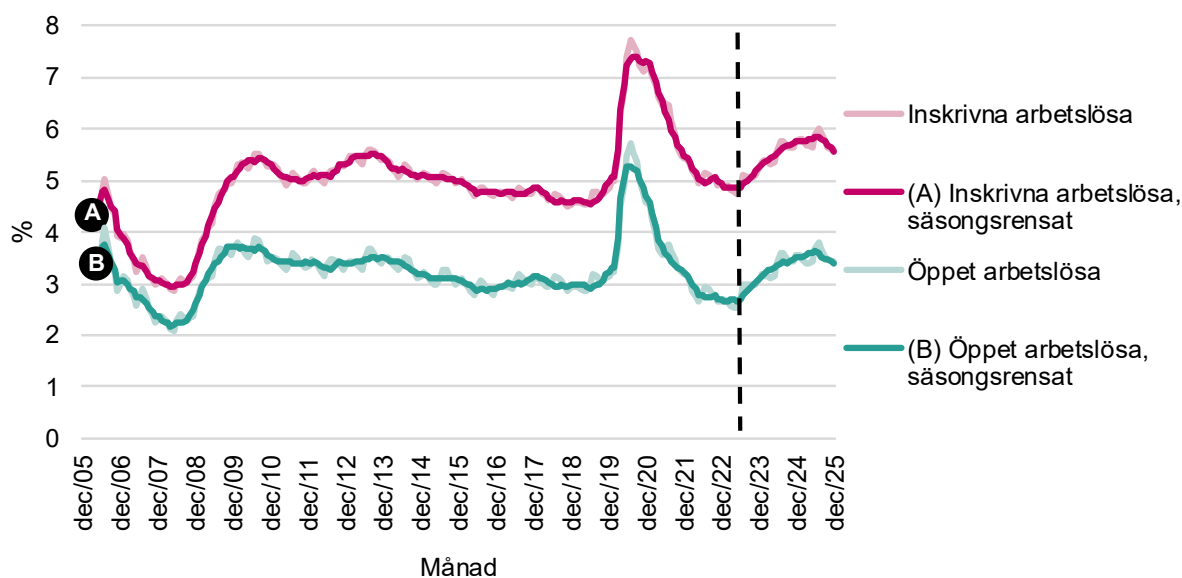

Källa: Arbetsförmedlingen bearbetat av Sweco

Under åren 2022–2023 har ekonomin påverkats av den höga inflationen, såväl i Sverige som i omvärlden. För att få bukt med inflationen har Riksbanken genomfört flera räntehöjningar.<sup>5</sup>

<sup>5</sup> Regionala utsikter hösten 2023 (Arbetsförmedlingen 2023).

Det senaste årets svaga konjunktur förklaras huvudsakligen av en låg konsumtion, orsakad av de senaste årens reallöneminskningar och höjda räntor. Områden med höga bostadspriser och lokalkostnader, samt en stor andel jobb inom konsumtionsberoende branscher, har drabbats hårdast. Detta är som allra mest påtagligt i landets storstadsområden. Antalet långtidsarbetslösa ökade under hösten 2024 och fortsätter att öka även under 2025. Under 2026 bedöms antalet långtidsarbetslösa minska något, men deras andel av samtliga inskrivna arbetslösa fortsätter att öka, med en ökad risk för högre strukturell arbetslöshet i flera län.<sup>6</sup>

## 2.2 Ålder

### År 2025 var andelen inskrivna arbetslösa högst i åldern 55–65 år

I Diagram 3 visas andelen inskrivna arbetslösa av befolkningen i Stockholms stad under tidsperioden 2016–2025 uppdelat på åldersklasserna 18–24 år, 25–29 år, 30–54 år samt 55–64 år (55–65 år för åren 2023, 2024 och 2025). År 2025 var andelen inskrivna arbetslösa, liksom 2024, lägst i åldersgrupperna 18–24 år och 25–29 år och högst i gruppen 55–65 år.

Åren före covid-19-pandemin, det vill säga mellan år 2016 och 2019, uppvisades generellt små förändringar i arbetslösheten hos samtliga åldersgrupper. Den äldsta gruppen hade den minst gynnsamma utvecklingen under perioden 2016–2019. Under år 2020, när pandemin slog till, ökade andelen inskrivna arbetslösa kraftigt i samtliga åldersgrupper. Under nästkommande två år följde sedan en tydlig minskning av andelen inskrivna arbetslösa bland samtliga åldersgrupper men framförallt i de yngre åldersgrupperna. Samtidigt som konjunkturen har gett vika under åren 2023, 2024 och 2025 har arbetslösheten ökat i de tre yngre åldersgrupperna, det vill säga bland personer under 55 år.

Att ungdomsarbetslösheten tenderar att öka mer än den totala arbetslösheten när ekonomin är försvagad beror bland annat på att unga generellt sett har en svagare förankring på arbetsmarknaden, enligt Arbetsförmedlingen. Det kan delvis förklaras av högre grad av visstidsanställningar och kortare arbetslivserfarenhet. Däremot tenderar arbetslösheten bland unga ofta minska i ett relativt tidigt skede när konjunkturen och arbetsmarknaden stärks, på grund av att ungdomar ofta har högre flexibilitet och mobilitet än andra åldersgrupper.<sup>7</sup> Ungdomar tenderar även att pendla i högre grad mellan kortare perioder av arbete, arbetslöshet och studier.

År 2025 minskade andelen inskrivna arbetslösa med 0,2 procentenheter till 4,2 procent i åldersgruppen 18–24 år, och var oförändrad på 4,9 procent för åldersgruppen 25–29 år. I åldersgruppen 30–54 år ökade arbetslösheten med 0,1 procentenheter till 6,0 procent. Den äldsta åldersgruppen har den högsta andelen inskrivna arbetslösa, på 6,6 procent, vilket var en ökning med 0,2 procentenheter jämfört med samma period föregående år.

---

<sup>6</sup> *Regionala utsikter hösten 2024* (Arbetsförmedlingen 2024).

<sup>7</sup> *Regionala utsikter hösten 2024* (Arbetsförmedlingen 2024).

Diagram 3 Andel av befolkningen i Stockholms stad som var inskrivna arbetslösa, fördelad efter ålder, oktober 2016 till oktober 2025. Fram till och med oktober 2022 avses befolkningen i åldern 18–64 år. Från och med oktober år 2023 avses befolkningen i åldern 18–65 år.

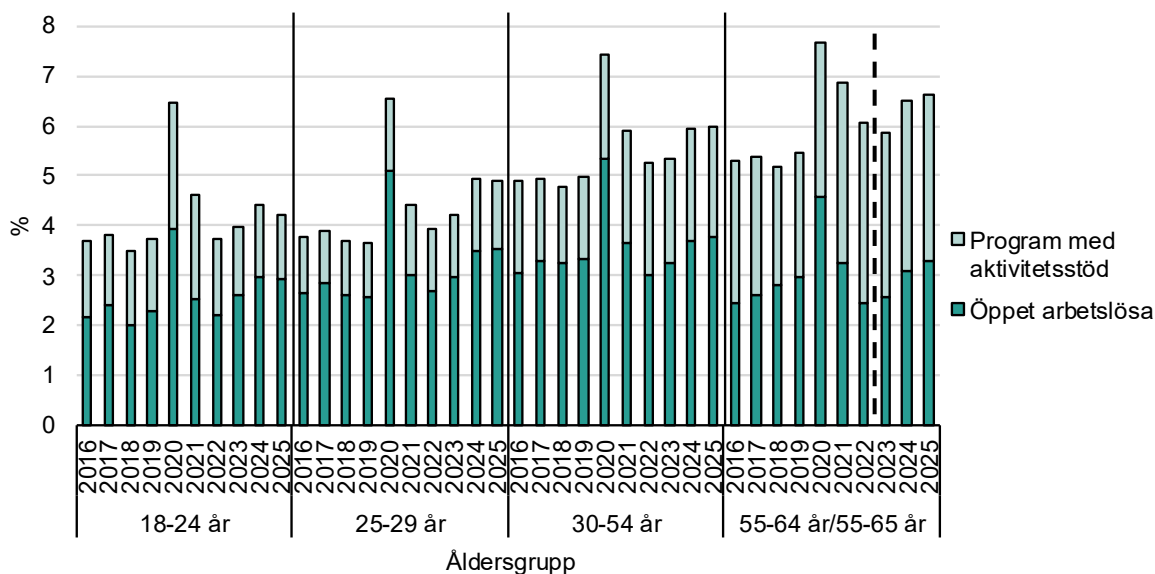

Källa: SCB

## 2.3 Kön

### Minskade könsskillnader i andelen öppet arbetslösa över tid

Historiskt sett har det funnits stora skillnader i andelen öppet arbetslösa mellan könen, där arbetslösheten för män generellt har legat på en högre nivå än för kvinnor. Dock har skillnaderna minskat under de senare åren vilket kan ses i Diagram 4. På 1990-talet var skillnaderna i andelen öppet arbetslösa mellan könen i genomsnitt 1 procentenhet. Sedan år 2010 har emellertid andelen för kvinnor och män varit på ungefär samma nivå. I oktober år 2016 var andelen öppet arbetslösa den lägsta sedan år 2008 för kvinnor och även bland den lägsta för män, och har sedan ökat något nästkommande år. Under år 2020 ökade andelen öppet arbetslösa kraftigt bland både kvinnor och män. Ökningen var dock något kraftigare för män, vilket resulterade i att skillnaden mellan könen ökade till 0,4 procentenheter, vilket var den största skillnaden sedan år 2009. Andelen öppet arbetslösa minskade därefter under åren 2021 och 2022, och likväl försvann skillnaden mellan könen år 2022. År 2023 uppgick andelen öppet arbetslösa till 3,0 procent, bland såväl männen som kvinnorna. Under år 2024 ökade andelen öppet arbetslösa bland både kvinnor och män. Ökningen var något större bland män, vilket ökade skillnaden mellan könen till 0,1 procentenheter. Under 2025 ökar andelen öppet arbetslösa marginellt för både kvinnor och män, och skillnaden mellan könen kvarstår på 0,1 procentenheter.

### Fortsatt liten skillnad mellan könen inom program med aktivitetsstöd år 2025

I Diagram 4 visas även andelar kvinnor och män inskrivna i program med aktivitetsstöd från och med år 2007, samt summerade andelen inskrivna arbetslösa per kön. Mellan åren 2014–2017 och åren 2019–2021 fanns det i stort sett inga könsskillnader vad gäller andelen i

program med aktivitetsstöd. I oktober 2025 uppgick andelen män inskrivna i program med aktivitetsstöd till 2,1 procent och andelen kvinnor till 2,3 procent. Jämfört med föregående år minskade andelen bland män med 0,1 procentenheter, medan andelen bland kvinnor var oförändrad.

## Kvinnor och män påverkas olika i konjunktursvängningar

Av Diagram 4 framgår vidare att kvinnor och män historiskt har påverkats olika av konjunktursvängningar. Arbetslösheten ökar vanligtvis något kraftigare för män än för kvinnor under en konjunkturedgång. Denna trend bekräftas även under den senaste konjunkturedgången år 2020 till följd av pandemin. En orsak är att kvinnor i högre utsträckning arbetar i den offentliga sektorn som påverkas senare och inte lika kraftigt av konjunktursvängningarna jämfört med den privata sektorn, där männen i högre utsträckning är representerade. En annan förklaring är att män och kvinnor arbetar inom olika branscher och yrken, vilka kan vara mer eller mindre konjunkturkänsliga.

Diagram 4 Andel av befolkningen i Stockholms stad som var öppet arbetslösa (oktober 1990 till oktober 2025), samt i program med aktivitetsstöd och summa inskrivna arbetslösa (oktober 2007 till oktober 2025) uppdelat på kön. Fram till och med oktober 2022 avses befolkningen i åldern 18–64 år. Från och med oktober år 2023 avses befolkningen i åldern 18–65 år.

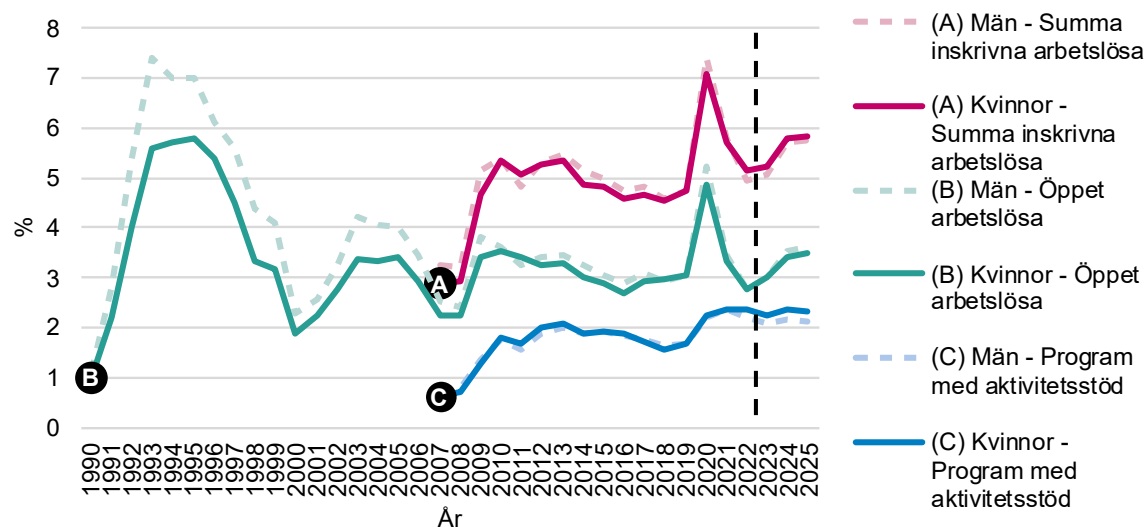

Källa: SCB

## 2.4 Utbildningsnivå

### Arbetslösheten högst bland personer med förgymnasial utbildning

Utbildningsnivå och framför allt en avklarad gymnasieutbildning är av stor betydelse vid sannolikheter av arbetslöshet. Personer med högst förgymnasial utbildning och personer med en gymnasial utbildning högst 2 år är i betydligt högre utsträckning inskrivna arbetslösa än personer som har en gymnasial utbildning som är längre än 2 år. För eftergymnasial utbildning minskar sedan andelen åter kraftigt vid en treårig eller längre eftergymnasial utbildning, vilket visas i Diagram 5. De som saknar uppgift om utbildningsnivå är även

inskrivna arbetslösa i högre utsträckning. Personer för vilka uppgift om utbildningsnivå saknas är i huvudsak utrikes födda.

I oktober år 2025 var, likt 2024, cirka 6,0 procent av de med högst förgymnasial utbildning öppet arbetslösa och ytterligare 4,6 procent var i program med aktivitetsstöd (en minskning med 0,5 procentenheter jämfört med 2024), vilket innebär att cirka 10,5 procent i denna grupp var inskrivna arbetslösa. För de med gymnasial utbildning kortare än 2 år var andelen inskrivna arbetslösa något högre, 10,8 procent. Andelen inskrivna arbetslösa var nästan en procentenhet lägre bland de med gymnasial utbildning längre än 2 år än bland de med kortare eftergymnasial utbildning. Arbetslösheten för personer med en längre eftergymnasial utbildning och forskarutbildning var lägst i jämförelsen; 3,5 procent respektive 2,8 procent.

Diagram 5 Andel av befolkningen 18–65 år i Stockholms stad som var öppet arbetslösa och i program med aktivitetsstöd fördelad efter högsta utbildningsnivå, oktober 2025

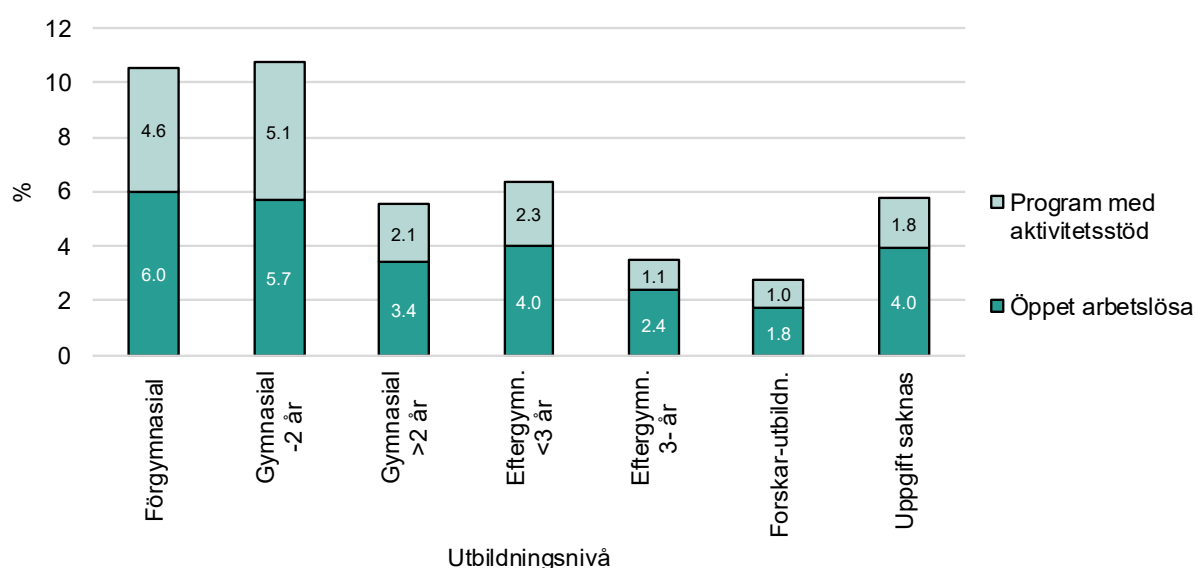

Källa: SCB

## Ökade skillnader mellan utbildningsnivåer över tid

Av Diagram 6 framgår att betydelsen av utbildningsnivå för arbetslösheten har ökat kraftigt under senare år. Fram till och med 2008 var skillnaderna mellan de med högst förgymnasial utbildning och de med eftergymnasial utbildning relativt liten, knappt 3 procentenheter. De yrken som endast kräver förgymnasial utbildning har blivit mindre till antalet de senaste åren. Sedan år 2009 har skillnaderna ökat mellan de med förgymnasial utbildning och eftergymnasial utbildning. Skillnaden var 6,2 procentenheter år 2025, en minskning med 0,8 procentenheter sedan 2024. Den största skillnaden mellan utbildningsnivåerna uppvisades år 2020, då det skilde 9,6 procentenheter mellan högst förgymnasial och- eftergymnasial utbildning.

## Ökad andel arbetslösa bland personer med eftergymnasial utbildning år 2025

Samtidigt som det funnits tydliga skillnader mellan utbildningsnivåer i termer av inskrivna arbetslösa, ökade andelen inom samtliga grupper mellan oktober år 2019 och oktober år

2020. Ökningen för de med högst förgymnasial utbildning uppgick till nästan 40 procent, för de med högst gymnasial utbildning med 65 procent och för de eftergymnasial utbildning med 58 procent. Under åren 2021 och 2022 har det därefter skett en minskning av andelen inskrivna arbetslösa bland samtliga utbildningsnivåer, där minskningen varit störst i grupper med högst utbildning och minst i grupper med lägst utbildning.

De senaste tre åren har utvecklingen varit minst gynnsam för de med eftergymnasial utbildning, även om ökningstakten mattades av under 2025. Deras andel inskrivna arbetslösa är dock fortfarande tydligt lägre än bland de med högst förgymnasial utbildning. År 2023 minskade andelen inskrivna arbetslösa hos personer med förgymnasial utbildning och gymnasial utbildning medan andelen inskrivna ökade bland personer med eftergymnasial utbildning. Den ökande trenden mellan oktober 2023 och oktober 2024 mattades av 2025. Ökningen i andelen inskrivna arbetslösa bland personer med eftergymnasial utbildning var cirka 6 procent jämfört med samma period föregående år, vilket var den största procentuella ökningen. Arbetslösheten bland personer med gymnasial utbildning låg kvar på liknande nivå som året innan med endast en ökning på 0,1 procentenheter, medan arbetslösheten för de med förgymnasialutbildning minskade med 0,5 procentenheter till 10,5 procent.

Diagram 6 Andel av befolkningen i Stockholms stad som var inskrivna arbetslösa fördelad efter högsta utbildningsnivå, oktober 2005 till oktober 2025. Fram till och med oktober 2022 avses befolkningen i åldern 18–64 år. Från och med oktober år 2023 avses befolkningen i åldern 18–65 år.

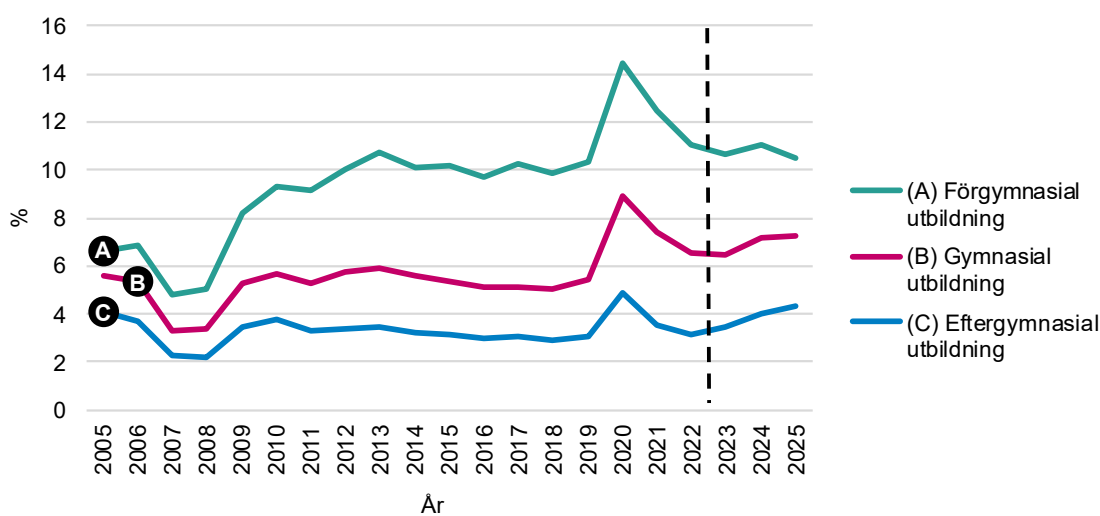

Källa: SCB

## 2.5 Födelseregion

I detta delkapitel redogörs andelen inskrivna arbetslösa i följande grupperingar: Sverige, övriga Norden, övriga EU15, EU nya länder, övriga Europa, Nord- och Sydamerika, Asien och Afrika. I diagrammen nedan ingår inte kategorierna *övriga länder* och *okänt födelseland*.

## Lägre andel arbetslösa bland personer födda i övriga Norden

Det är stora variationer i andelen av befolkningen som är inskrivna arbetslösa sett till olika födelseregioner, vilket framgår av Diagram 7. Av samtliga personer födda i Sverige, 18–65 år, var 4,0 procent inskrivna arbetslösa i Stockholms stad, varav 2,7 procent öppet arbetslösa. Bland personer födda i övriga Norden var andelen inskrivna arbetslösa marginellt lägre än för personer födda i Sverige. Även för födda i övriga EU15 var andelen inskrivna på en lägre nivå än för inrikes födda. Bland personer födda i länder utanför EU är andelen inskrivna arbetslösa påtagligt högre än bland inrikes födda.

Diagram 7 Andel av befolkningen 18–65 år i Stockholms stad som var inskrivna arbetslösa fördelad efter födelseland, oktober 2025

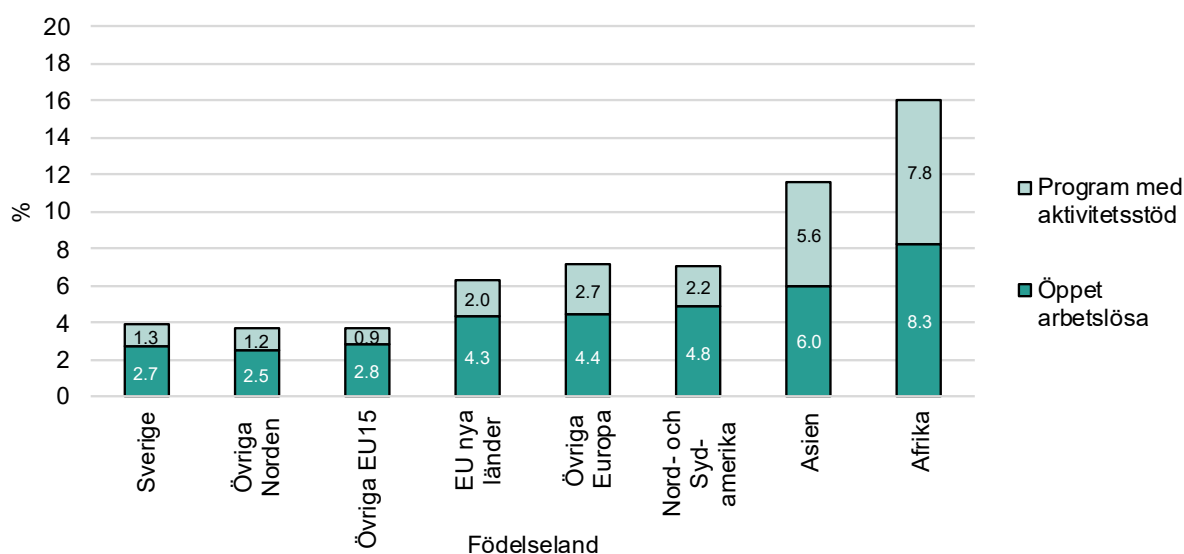

Källa: SCB

## Andelen födda utanför Europa har ökat över tid

Andelen av samtliga inskrivna arbetslösa i staden som utgörs av födda utanför Europa har under en tolvårsperiod vuxit kraftigt fram till och med år 2017, vilket framgår i Diagram 8. År 2005 var cirka 26 procent av de öppet arbetslösa och i program med aktivitetsstöd födda utanför Europa, motsvarande andel var 52 procent år 2017. Sedan år 2018 har dock trenden avstannat; i stället har inflödet till gruppen inskrivna arbetslösa i ökande grad skett bland personer födda i Sverige fram till och med år 2020. Under åren 2021 och 2022 ökade återigen de födda utanför Europa som andel av de inskrivna arbetslösa och andelen födda i Sverige minskade. Under 2023 och 2024 har situationen varit den omvända igen, där de som är födda i Sverige har ökat som andel av de inskrivna arbetslösa. År 2025 fortsatte trenden, och personer födda i Sverige utgjorde återigen en större andel av de inskrivna arbetslösa än personer födda utanför Europa, 46,5 procent jämfört med 43,8 procent.

Diagram 8 Fördelning av samtliga inskrivna arbetslösa i Stockholms stad efter födelseregion, oktober 2005 till oktober 2025. Fram till och med oktober 2022 avses inskrivna arbetslösa i åldern 18–64 år. Från och med oktober år 2023 avses inskrivna arbetslösa i åldern 18–65 år.

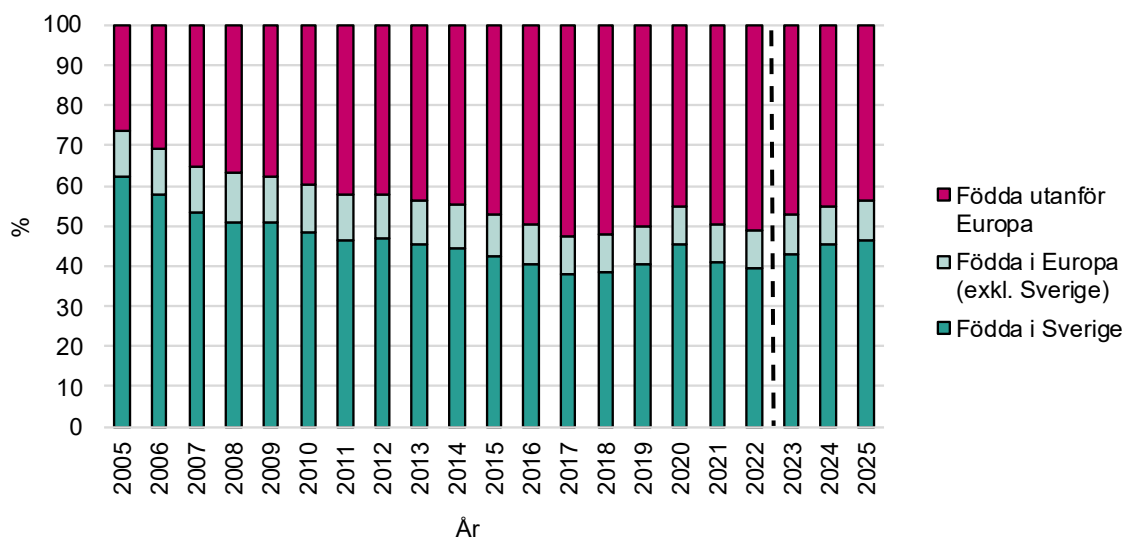

Källa: SCB

### Störst könsskillnader hos personer födda i Afrika

Diagram 9 visar andelen inskrivna arbetslösa uppdelat på kön och födelseland i oktober 2025. Bland personer som är födda i Sverige, övriga Norden, EU nya länder samt Nord- och Sydamerika var andelen inskrivna arbetslösa lägre för kvinnor än män. I de övriga grupperna var mönstret det motsatta; andel inskrivna arbetslösa var högre bland kvinnorna än bland männen.

Av samtliga grupper i jämförelsen var arbetslösheten lägst bland kvinnor födda i övriga Norden samt män födda i övriga EU15. Deras andel uppgick i båda fallen till 3,6 procent vilket är en ökning med 0,4 respektive 0,2 procentenheter jämfört med samma period 2024. Andelen inskrivna arbetslösa var högst bland personer födda i Afrika, följt av personer födda i Asien. I båda grupperna var andelen högre bland kvinnor än bland män. Bland kvinnor födda i Afrika uppgick arbetslösheten till 17,3 procent, vilket var 2,5 procentenheter högre än bland män födda i Afrika.

Jämfört med föregående år har andelen inskrivna arbetslösa ökat med 0,2 procentenheter bland inrikes födda kvinnor, andelen uppgick till 3,7 procent år 2025. Bland de inrikes födda männen ökade andelen inskrivna arbetslösa med 0,1 procentenheter till 4,2 procent. Mellan oktober 2024 och oktober 2025 minskade andelen inskrivna arbetslösa bland kvinnor födda i Afrika med 1,7 procentenheter, från 19,0 till 17,3 procent, och med 0,8 procentenheter, från 15,6 till 14,8 för bland män födda i Afrika.

Diagram 9 Andel av befolkningen 18–65 år i Stockholms stad som är inskrivna arbetslösa per kön och födelseregion, oktober 2025

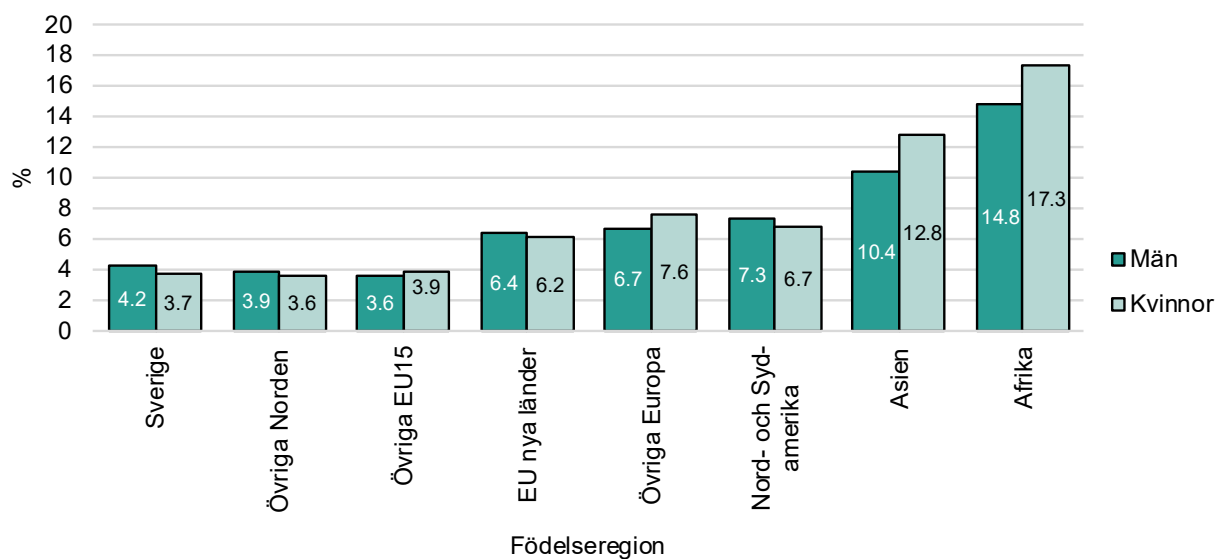

Källa: SCB

## 2.6 Vistelsetid i Sverige

Utöver födelseland samvarierar även vistelsetid i Sverige med arbetslöshet, där en längre vistelsetid innebär en ökad etablering på arbetsmarknaden och lägre risk för arbetslöshet. Vistelsetiden för en person avser antalet år som personen har varit i Sverige sedan folkbokföringstillfället.

### Skifte i högst arbetslöshet från vistelsetid under ett år till 1–2 år

I oktober 2025 låg den högsta andelen inskrivna arbetslösa bland personer med en vistelsetid på 1–2 år. Det innebär ett skifte jämfört med oktober 2024, då andelen var högst bland personer med en vistelsetid under ett år. I gruppen 1–2 år var 11,1 procent öppet arbetslösa eller deltog i program med aktivitetsstöd 2025, en ökning med 2,2 procentenheter.

Samtidigt minskade andelen i gruppen med vistelsetid under ett år med 2,4 procentenheter till 8,7 procent (förändringen drevs primärt av en minskning i andelen i program med aktivitetsstöd). Personer som har en vistelsetid på 5–9 år har fortsatt den näst högsta andelen inskrivna arbetslösa med 9,8 procent. Bland personer som inte invandrat ökade andelen marginellt med 0,1 procentenheter till 3,9 procent, cirka hälften så hög andel som gruppen med en vistelsetid på 20 år eller mer, se Diagram 10.

Diagram 10 Andel av befolkningen 18–65 år i Stockholms stad som var inskrivna arbetslösa, fördelad efter vistelsetid sedan invandring, oktober 2025

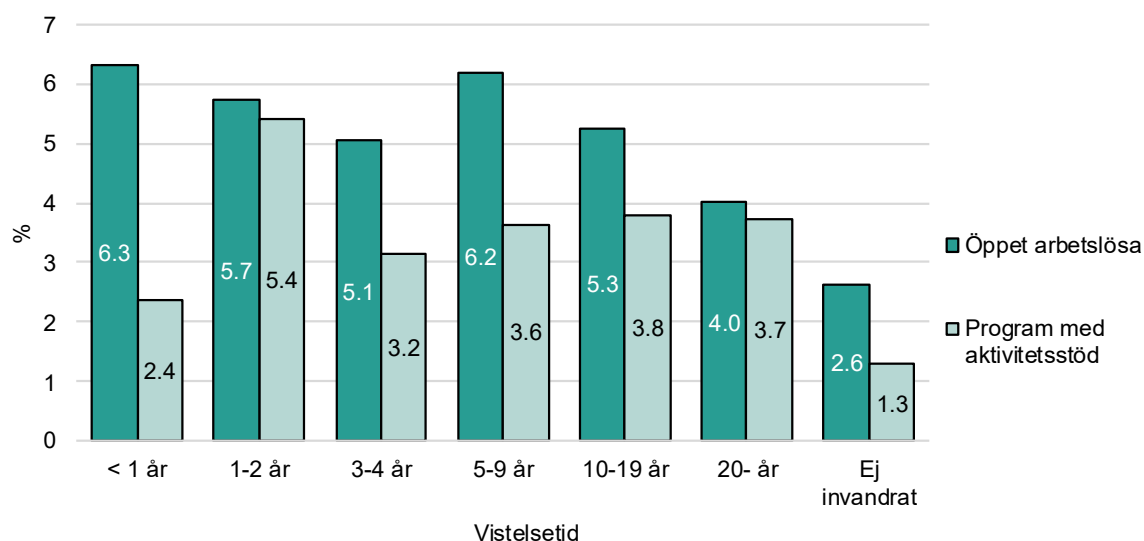

Källa: SCB

### Störst ökning i andelen arbetslösa bland personer med vistelsetid på 1–2 år

År 2020 ökade andelen inskrivna arbetslösa för samtliga grupper, med störst ökning i grupperna med 3–4 respektive 5–6 års vistelsetid. En förklaringsfaktor är den kraftiga flyktinginvandringen under framför allt år 2015 och svårigheter för denna grupp att etablera sig på arbetsmarknaden. Det kan dessutom ha orsakat en ökad sårbarhet för arbetslöshet för denna grupp på grund av osäkra anställningar, vilket återspeglas i de ökade andelarna inskrivna arbetslösa under pandemiåret 2020. Mellan oktober år 2020 och oktober år 2021 har andelen inskrivna arbetslösa minskat i samtliga grupper, med störst minskning i grupperna med vistelsetid upp till 4 år. Även år 2022 uppvisades en minskning i samtliga grupper. I oktober 2023 ökade andelen inskrivna arbetslösa bland de med kortast vistelsetid, med 1,5 procentenheter. Andelen inskrivna arbetssökande i befolkningen med en vistelsetid på 3–4 år minskade med 1,7 procent, vilket var den största minskningen år 2023. År 2024 ökade arbetslösheten i samtliga grupper förutom bland de med en vistelsetid på 1–2 år. Den största ökningen uppvisades bland personer med en vistelsetid under ett år, där andelen inskrivna arbetslösa ökade med 2,3 procentenheter till 11,0 procent. Denna utveckling förflyttas under 2025 till gruppen 1–2 år vilken ökar med 2,2 procentenheter till 11,1 procent, samtidigt som övriga vistelsetidsgrupper minskade andelen inskrivna arbetssökande, med undantag för gruppen 20 år eller mer där andelen var oförändrad (7,7 procent).

### Flyktinginvandringen år 2015 har påverkat utvecklingen

Personer med kortare vistelsetid i landet har över tid utgjort en allt större andel av de inskrivna arbetslösa, vilket visas i Diagram 11. Samtidigt framgår i figuren att ett trendbrott kan ha skett mellan år 2017 och år 2018, då andelen inskrivna med vistelsetider på upp till två år inte längre ökade som andel av samtliga inskrivna. Mellan åren 2018 och 2021 minskade andelen med kortare vistelsetid i landet. Däremot ökade andelen bland de med vistelsetid på 3–9 år och längre än 10 år under åren 2019–2022. År 2025 har gruppen 3–9 år minskat mest

som andel av de inskrivna arbetslösa med 1,2 procentenheter, medan gruppen med vistelsetid över 10 år minskat med 0,3 procentenheter. Samtidigt har gruppen inrikes födda som ej invandrat, på samma sätt som under 2024, ökat mest som andel av samtliga inskrivna arbetslösa med 1,2 procentenheter till nästan 42 procent. Gruppen 0–2 år ökar marginellt med 0,2 procentenheter.

Diagram 11 Andel av de inskrivna arbetslösa i Stockholms stad efter vistelsetid i landet, oktober 2005 till oktober 2025. Fram till och med oktober 2022 avses inskrivna arbetslösa i åldern 18–64 år. Från och med oktober år 2023 avses inskrivna arbetslösa i åldern 18–65 år.

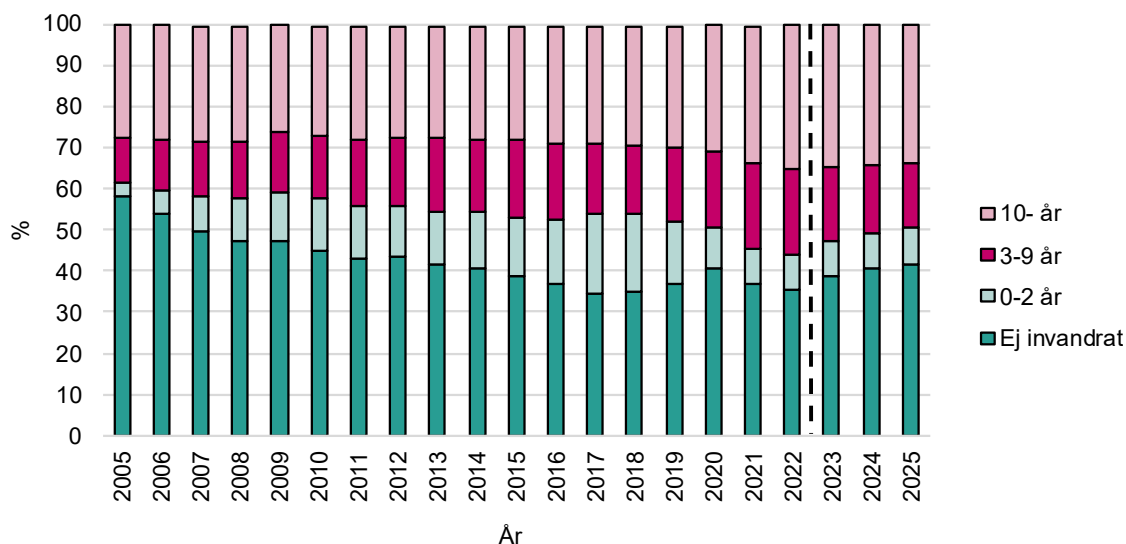

Källa: SCB

Som nämnts ovan är en faktor den kraftiga flyktinginvandring som skedde under år 2015, med efterföljande svårigheter för denna grupp att etablera sig på arbetsmarknaden. Flyktinginvandringen har sedan dess generellt minskat fram till och med år 2021. År 2022 ökade antalet flyktingar till följd av kriget i Ukraina och EU beslutade att aktivera massflyktsdirektivet, vilket innebär att personer från Ukraina (massflyktingar) ska erbjudas tidsbegränsat uppehålls- och arbetstillstånd inom EU<sup>8</sup>. Personer som omfattas av massflyktsdirektivet kan skriva in sig hos Arbetsförmedlingen för att få stöd, såsom subventionerade anställningar. De hade dock tidigare inte rätt att delta i etableringsprogrammet förrän sommaren 2024, då det blev möjligt för flyktingar som har befunnit i Sverige under två år att folkbokföra sig. Från och med juli 2024 har inskrivningarna ökat, och förväntas förbli högre, på grund av fler flyktingars möjlighet att folkbokföra sig. I november 2024 infördes lagändringar i folkbokföringslagen, som innebär att personer kan ansöka om folkbokföring efter tolv månader i Sverige, en halvering av den tidigare tiden, om det är troligt att de stannar minst sex månader till. Under de senaste två åren har i genomsnitt cirka 390 personer som omfattas av direktivet skrivit in sig per månad, med en relativt stabil nivå på 200–400 inskrivningar fram till juni 2024. Efter direktivets förlängning har antalet inskrivningar ökat betydligt, med ett genomsnitt på 730 per månad mellan juli och november 2024. I slutet av november 2024 var cirka 7 800 personer som

<sup>8</sup> Se [Migrationsverkets statistik](#) gällande asyl.

täcks av massflyktsdirektivet inskrivna hos Arbetsförmedlingen. Under 2026 väntas en minskning av befolkningen bland utrikes födda, till följd av att det tillfälliga skyddet enligt massflyktsdirektivet i nuläget löper ut i mars 2026. Huruvida detta kommer ske eller inte är dock osäkert eftersom direktivet har förlängts vid flera tillfällen.<sup>9</sup>

## 2.7 Arbetslöshetsersättning

Anledningen till att en person saknar arbetslöshetsersättning kan vara att personen inte sökt ersättning, alternativt inte är berättigad till ersättning. Även de som inte är anslutna till någon arbetslöshetskassa har möjlighet att få grundersättning från Alfa-kassan. För att få grundersättning från Alfa måste emellertid ersättningsrätten också prövas enligt lagen om arbetslöshetsförsäkring (1997:238). Det krävs att både grundvillkoren och arbetsvillkoret är uppfyllda för att få grundersättning<sup>10</sup>. I detta delkapitel redovisas hur stora andelar av de *öppet arbetslösa* som har respektive saknar arbetslöshetsersättning.<sup>11</sup>

### Endast små förändringar i andelen öppet arbetslösa utan ersättning 2025

År 2003 låg andelen av de öppet arbetslösa som saknar ersättning på en förhållandevis låg nivå, vilket kan ses i Diagram 12. 15 procent av de öppet arbetslösa saknade år 2003 ersättning, medan 70 procent hade ersättning från a-kassa och 15 procent från Alfa. Andelen som saknar ersättning ökade sedan kraftigt fram till 42 procent år 2011. Mellan åren 2014–2016 och 2018–2020 minskade emellertid andelen som saknar ersättning återigen. År 2020 uppgick andelen som saknar ersättning till 18 procent, vilket var den lägsta andelen sedan år 2006. De statliga krisstöd och tillfälliga förändringar i villkor för a-kassan kan ha påverkat den starka ökningen av andel med a-kassa respektive minskningen av andel utan ersättning år 2020. Samtidigt skedde en tydlig förändring åt detta håll redan år 2019. År 2021 och 2022 ökade sedan andelen som saknar ersättning, till nivåer som låg närmare året före pandemin slog till. Åren 2023 och 2024 minskade andelen som saknar ersättning och i oktober 2024 uppgick andelen till 23 procent. Även andelen med ersättning från Alfa minskade något. Andelen med a-kassa ökade; från 60 procent oktober år 2023 till 63 procent oktober år 2024. Under 2025 var förändringarna små. Jämfört med oktober 2024 var skillnaderna mellan ersättningskategorierna marginella, där A-kassa minskade med 0,4 procentenheter medan Alfa ökade med 0,3 procentenheter.

Inspektionen för arbetslöshetsförsäkringen (IAF) har analyserat arbetslöshetsförsäkringens täckningsgrad, det vill säga hur stor andel av de öppet arbetslösa som har arbetslöshetsersättning, under perioden 2005–2024. Ett tydligt mönster som uppvisas under hela tidsperioden var att täckningsgraden ökade när arbetsmarknaden försvagades, vilket beror på att när konjunkturen försämras ökar andelen av de öppet arbetslösa som har en tillräcklig anknytning till arbetsmarknaden för att kvalificera sig för arbetslöshetsersättning.

---

<sup>9</sup> *Arbetsmarknadsutsikterna hösten 2024* (Arbetsförmedlingen 2024)

<sup>10</sup> Se Alfa-kassan gällande [villkor för ersättning](#).

<sup>11</sup> Sweco saknar i dagsläget data gällande arbetslöshetsersättning för personer inskrivna i program med aktivitetsstöd. Därför redovisas endast ersättningsform för de öppet arbetslösa.

Att andelen öppet arbetslösa som saknar ersättning ökade fram till år 2010 kan bland annat förklaras av regelförändringarna och att sammansättningen av öppet arbetslösa förändrades, vilket kommer att redovisas mer ingående i avsnittet nedan. För att kunna förklara arbetslöshetsförsäkringens täckningsgrad är även sammansättningen av de arbetslösa en relevant aspekt. Täckningsgraden ökar bland annat med ålder, utbildningsnivå och vistelsetid. Införandet av etableringsprogrammet år 2018 har även medfört att täckningsgraden har ökat för personer födda utanför Europa<sup>12</sup>.

Diagram 12 Andel av de öppet arbetslösa i Stockholms stad som hade arbetslöshetsersättning eller som saknade ersättning, oktober 2000 till oktober 2025. Fram till och med oktober 2022 avses öppet arbetslösa i åldern 18–64 år. Från och med oktober år 2023 avses öppet arbetslösa i åldern 18–65 år.

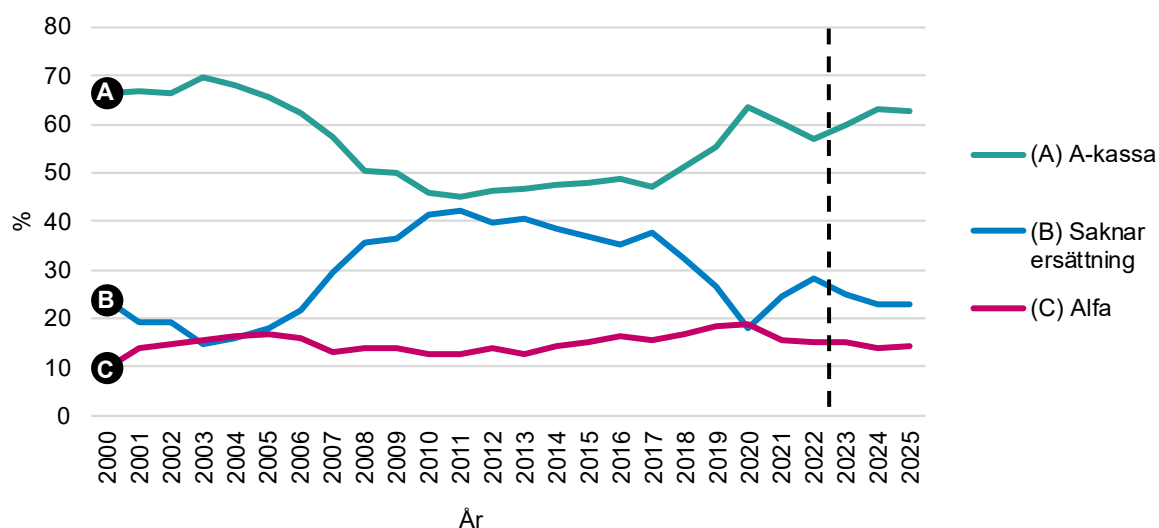

Källa: SCB

### Skiftningar i arbetsmarknadsstrukturer på nationell nivå

Att andelen som saknar arbetslöshetsersättning var på en högre nivå i början av 2010-talet än i början av 2000-talet var inte specifikt för Stockholm utan en utveckling som gällde hela riket. Inspektionen för arbetslöshetsförsäringen (IAF) pekar på tre olika förklaringar till utvecklingen.<sup>13</sup> Till att börja med har de arbetssökandes karaktär förändrats. Nyttillträdda på arbetsmarknaden, personer födda utanför Norden och däribland personer med korta vistelsetider i landet utgör en allt större andel av de arbetssökande, samtidigt som dessa grupper i större utsträckning saknar ersättning.

Enligt IAF är en ytterligare förklaring till utvecklingen att resurserna för arbetsmarknadspolitiska program i ökad omfattning har kommit att användas för personer som haft ersättning men vars ersättningsperiod tagit slut. Idag utgörs detta i huvudsak av jobb- och utvecklingsgarantin, vilket därmed kan ses som en förlängning av den inkomsttrygghet som arbetslöshetsförsäringen utgör. När fokus riktats mot de individer vars

<sup>12</sup> *Arbetslöshetsförsäkringens täckningsgrad 2005 – 2024 (IAF). Rapport 2024:10.*

<sup>13</sup> [IAFFS 2009:7](#)

ersättningsperiod tagit slut har detta därmed inneburit försämrade möjligheter att erbjuda arbetsmarknadsprogram till dem som saknar arbetslöshetsersättning, på grund av att de är nytillträdda på arbetsmarknaden eller tidigare varit inskrivna arbetssökande.

Den tredje förklaringen är att det skett regeländringar i arbetslöshetsförsäkringen. Tidigare har det funnits möjlighet att bli beviljad förlängning av ersättningsperioden, en möjlighet som tillkom 2001 och avskaffades år 2007. Detta innebär att alla som förbrukat sina 300 ersättningsdagar hänvisas till jobb- och utvecklingsgarantin. Avskaffandet av studerandevillkoret i januari 2007 och möjligheten att få arbetslöshetsersättning mellan studietiderna har inneburit att andelen arbetslösa ungdomar med arbetslöshetsersättning minskat.

## En stor andel unga saknar arbetslöshetsersättning

Främst bland ungdomar är det vanligt att öppet arbetslösa saknar arbetslöshetsersättning, vilket framgår i Diagram 13. I åldersgruppen 18–24 år är det 57,5 procent av de öppet arbetslösa som saknar ersättning. I åldersgruppen 25–54 år är motsvarande andel 21,0 procent, medan 13,2 procent saknar ersättning i åldrarna 55–65 år. Anledningen till att ungdomar saknar ersättning i så hög grad beror till stor del på att dessa är nytillträdda på arbetsmarknaden.

Diagram 13 Andel av de öppet arbetslösa 18–65 år i Stockholms stad som hade arbetslöshetsersättning och som saknade ersättning fördelad efter ålder, oktober 2025.

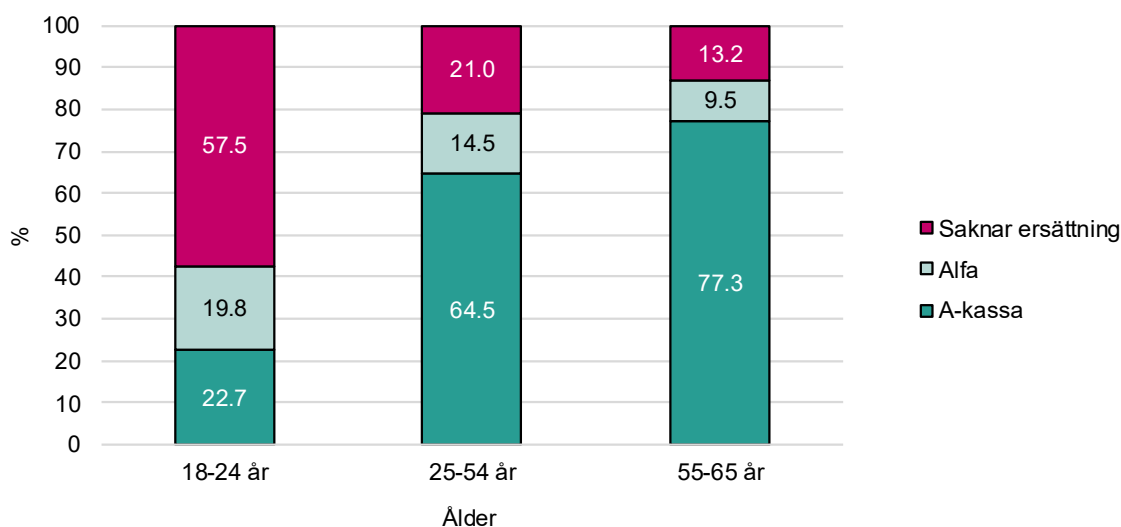

Källa: SCB

## 2.8 Anmälningstider

Hos Arbetsförmedlingen räknas det som att person har lång tid utan arbete om denne varit inskriven arbetslös med en sammanhängande tid utan arbete mer än 12 månader och är 25 år eller äldre. En person under 25 år definieras lång tid utan arbete redan efter sex månader.

Efter 90 dagar som arbetslös på heltid under en fyramånadersperiod och inskriven som arbetssökande hos Arbetsförmedlingen kan en person som är 16–24 år anvisas till

Jobbgarantin för ungdomar. Den som är i Jobbgarantin för ungdomar får ersättning i form av aktivitetsstöd eller utvecklingsersättning från Försäkringskassan. En person som är i Jobbgarantin för ungdomar räknas därmed inte som öppet arbetslös utan är då i ett program med aktivitetsstöd.

Många öppet arbetslösa som varit utan arbete en lång tid övergår till Jobb- och utvecklingsgarantin. Denna insats har olika faser och är främst utformad för de personer som varit borta från arbetsmarknaden under en längre period. För att ingå i Jobb- och utvecklingsgarantin måste man vara arbetslös och arbetssökande hos Arbetsförmedlingen. Andra kriterier för att få denna aktivitet är bland annat att man haft arbetslöshetsersättning och förbrukat 300 ersättningsdagar i en ersättningsperiod, alternativt att man inte har fått arbetslöshetsersättning från a-kassan under de senaste 14 månaderna eller deltagit i etableringsprogrammet eller jobbgarantin för ungdomar under maximal tid.

Jobbgarantin för ungdomar och Jobb- och utvecklingsgarantin är således exempel på aktiviteter som erbjuds de som varit arbetslösa under längre perioder. Dessa riktade insatser motverkar långa anmälningstider bland de öppet arbetslösa eftersom de inte räknas som öppet arbetslösa så länge de är i någon av dessa aktiviteter. Dessa personer ingår istället i den grupp som kallas för Program med aktivitetsstöd. Sweco har från år 2019 statistik gällande anmälningstider för samtliga *inskrivna arbetslösa* (öppet arbetslösa + personer i program med aktivitetsstöd), dock endast historiska data gällande anmälningstider för delgruppen *öppet arbetslösa*. I detta delkapitel visas den historiska utvecklingen i anmälningstider för de öppet arbetslösa, efter det visas anmälningstider för hela gruppen inskrivna arbetslösa uppdelat per ålder.

## Ökande andel långtidsarbetslösa över tid

Diagram 14 visar fördelningen av anmälningstider hos Arbetsförmedlingen för de som är öppet arbetslösa i Stockholms stad över tid. I början av 2000-talet hade cirka 30 procent av de öppet arbetslösa en anmälningstid på 7 månader eller mer, vilket innebär att andelen sedan dess har ökat med över 30 procentenheter till 61 procent år 2021. År 2024 uppgick andelen arbetslösa med en anmälningstid på 7 månader eller mer till 48 procent, vilket är den näst lägsta andelen sedan år 2009. Andelen arbetslösa med en anmälningstid på 7 månader eller mer har dock ökat med en procentenhet jämfört med oktober 2023.

Ur ett längre tidsperspektiv har alltså andelen långtidsarbetslösa bland de öppet arbetslösa ökat mycket kraftigt. En förklaring till den negativa utvecklingen går att finna i de öppet arbetslösas bakgrund. En allt större andel av de öppet arbetslösa har kort vistelsetid i landet samt låg utbildningsnivå i jämförelse med i början av 2000-talet. Att yrken som endast kräver förgymnasial utbildningsnivå har blivit färre i antal är också en viktig faktor till att lågutbildade får allt svårare att få jobb och därmed blir kvar i arbetslöshet under längre perioder.

## Ökad andel öppet arbetslösa med en anmälningstid på över 12 månader år 2025

Mellan oktober 2024 och oktober 2025 ökade antalet öppet arbetslösa främst i kategorin över 12 månader med 742 till 7 144, medan antalet minskade bland personer med en anmälningstid på 0–3 månader med 264 till 6 970. Endast marginella skillnader återfinns i kategorierna 4 till 6 månader och 7 till 12 månader, med en minskning på 40 respektive en ökning på 144. Fördelningen förändrades främst i grupperna med 0–3 månader och över 12 månader. Andelen i den förstnämnda minskade med 1,9 procentenheter till 29,9 procent, medan den sistnämnda ökade med 2,5 procentenheter till 30,6 procent.

Diagram 14 Anmälningstidens längd hos Arbetsförmedlingen bland de öppet arbetslösa i Stockholms stad, oktober 2000 till oktober 2025. Fram till och med oktober 2022 avses öppet arbetslösa i åldern 18–64 år. Från och med oktober år 2023 avses öppet arbetslösa i åldern 18–65 år.

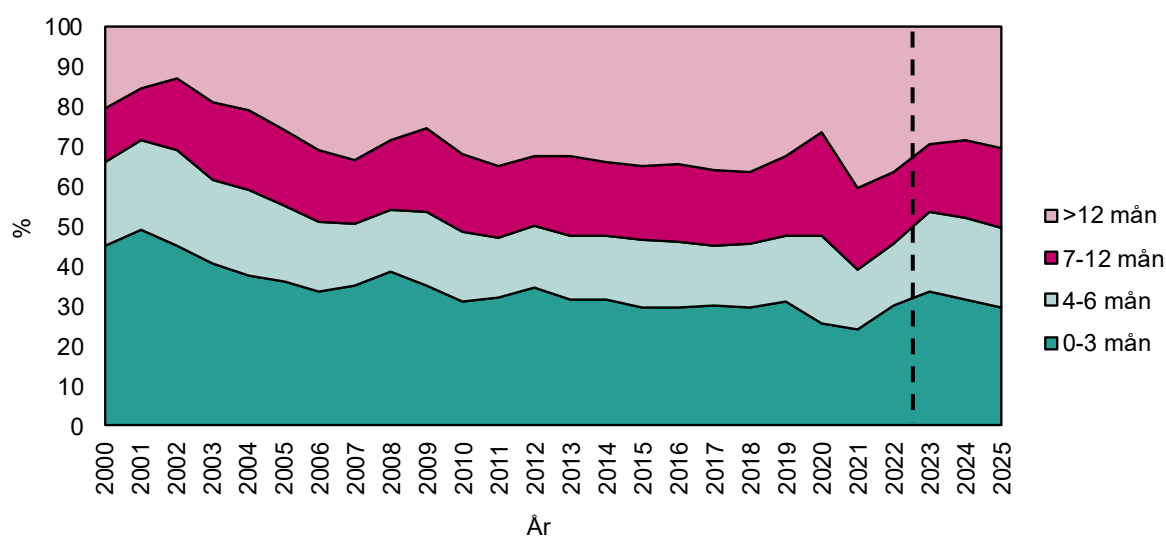

Källa: SCB

## Tydlig ökning av anmälningstider med ökande ålder

Diagram 15 redovisar anmälningstider för de inskrivna arbetslösa uppdelat på ålder. Till skillnad från ovan diagram i detta delkapitel redovisas i diagrammet nedan anmälningstider för både *öppet arbetslösa* och *inskrivna i program med aktivitetsstöd*. En hög andel av de inskrivna arbetslösa har långa anmälningstider i jämförelse med analysen ovan av de öppet arbetslösas anmälningstider. Detta hänger ihop med att personer i gruppen *inskrivna i program med aktivitetsstöd* i regel har längre anmälningstider än gruppen *öppet arbetslösa*.

Framför allt för de äldre åldersgrupperna är andelen med långa anmälningstider hög; bland 55–65-åringarna hade 66,3 procent en anmälningstid på över ett år, medan motsvarande andel för åldersgruppen 25–54 år var 48,3 procent. I den yngsta åldersgruppen hade 41,4 procent en anmälningstid längre än sex månader.

Diagram 15 Anmälningstidens längd hos Arbetsförmedlingen bland de inskrivna arbetslösa 18–65 år i Stockholms stad fördelad efter åldersgrupper, oktober 2025

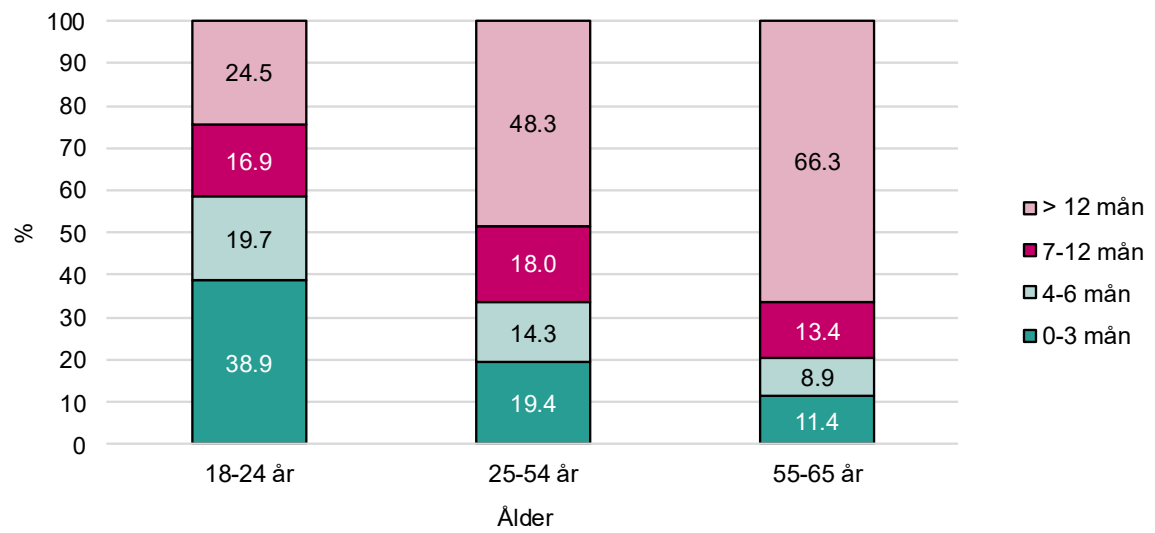

Källa: SCB

### 3 Arbets sökande i stadsdelsområden

I detta kapitel kommer *inskrivna arbetslösa* presenteras för Stockholms stads 11 stadsdelsområden.

I Stockholms stad var 5,8 procent av befolkningen i åldern 18–65 år inskrivna arbetslösa i oktober 2025. Högst var andelen i Järva med 11,2 procent följt av Skärholmen och Hässelby-Vällingby med 10,6 respektive 8,6 procent av befolkningen. Lägst var andelen i Norra innerstadens stadsdelsområde med 3,4 procent, följt av Kungsholmen med 3,7 procent. Som framgår i Diagram 16 var fördelningen av andelarna öppet arbetslösa samt i program med aktivitetsstöd likartad över stadsdelsområdena; i områden där andelen öppet arbetslösa är förhållandevis hög är även andelen i program med aktivitetsstöd förhållandevis hög.

Diagram 16 Andel av befolkningen 18–65 år i Stockholms stad som var inskrivna arbetslösa fördelad efter stadsdelsområde, oktober 2025

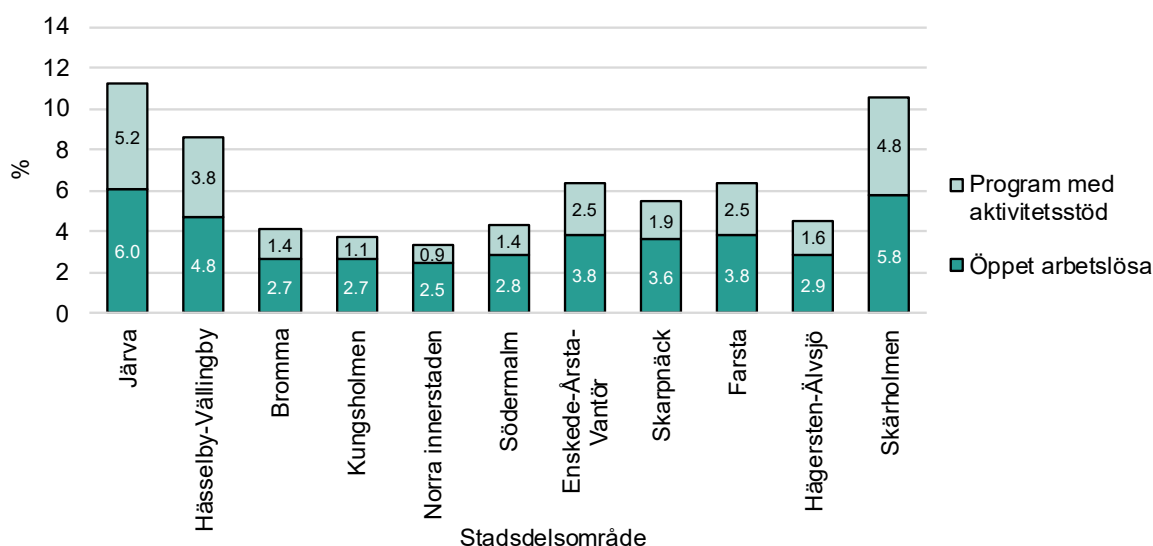

Källa: SCB

#### 3.1 Utveckling över tid

Under åren 2015 och 2016 har andelen inskrivna arbetslösa av befolkningen minskat, framför allt i ytterstadens stadsdelsområden. Diagram 17 visar att mellan 2016 och 2017 skedde en viss ökning av andelen i framför allt yttre staden, för att sedan minska år 2018. Under år 2019 ökande andelen inskrivna arbetslösa i alla av stadsdelsområdena förutom Järva, för att sedan öka i samtliga stadsdelsnämnder år 2020. Under åren 2021 och 2022 skedde en återhämtning på arbetsmarknaden och det uppvisades stora minskningar i andelen inskrivna i samtliga stadsdelsområden. I runt hälften av stadsdelsområdena var andelen arbetslösa dock högre år 2022 än den varit år 2019, före covid-19-pandemin slog till. Mellan oktober 2022 och oktober 2023 ökade andelen inskrivna arbetslösa i åtta av stadens elva stadsdelsnämnder. Mellan

oktober 2023 och oktober 2024 ökade andelen inskrivna arbetslösa i samtliga stadsdelsnämnder, med störst ökning i Skarpnäck, Farsta och Skärholmen.<sup>14</sup>

## År 2025 minskade andelen inskrivna i flera stadsdelsnämnder

Från att ha ökat 2024 minskade andelen inskrivna arbetslösa i flera stadsdelsnämnder under 2025. De största minskningarna uppmättes i Järva, där andelen inskrivna arbetslösa minskade med 0,6 procentenheter till 11,2 procent. Även Farsta minskade (0,2 procentenheter) och Hässelby-Vällingby, Skarpnäck samt Hägersten-Älvsjö minskade vardera med omkring 0,1 procentenheter. Södermalm låg i stort sett oförändrat kvar på 4,3 procent. Trots minskningen hade dock Järva fortsatt den högsta andelen inskrivna arbetslösa även 2025.

Samtidigt ökade andelen inskrivna arbetslösa i Skärholmen med 0,4 procentenheter till 10,6 procent, följt av Norra innerstaden (0,3 procentenheter) samt Bromma, Kungsholmen och Enskede-Årsta-Vantör (vardera 0,2 procentenheter). Den största procentuella ökningen skedde i Norra innerstaden, där andelen ökade från 3,1 procent i oktober 2024 till 3,4 procent i oktober 2025, vilket motsvarar en procentuell ökning på cirka 9,6 procent. För hela staden var andelen i stort sett oförändrad och ökade endast med 0,04 procentenheter till 5,8 procent 2025.

Diagram 17 Andel av befolkningen i Stockholms stad som var inskrivna arbetslösa fördelad efter stadsdelsområde, oktober 2015 till oktober 2025. Fram till och med oktober 2022 avses befolkningen i åldern 18–64 år. Från och med oktober år 2023 avses befolkningen i åldern 18–65 år.

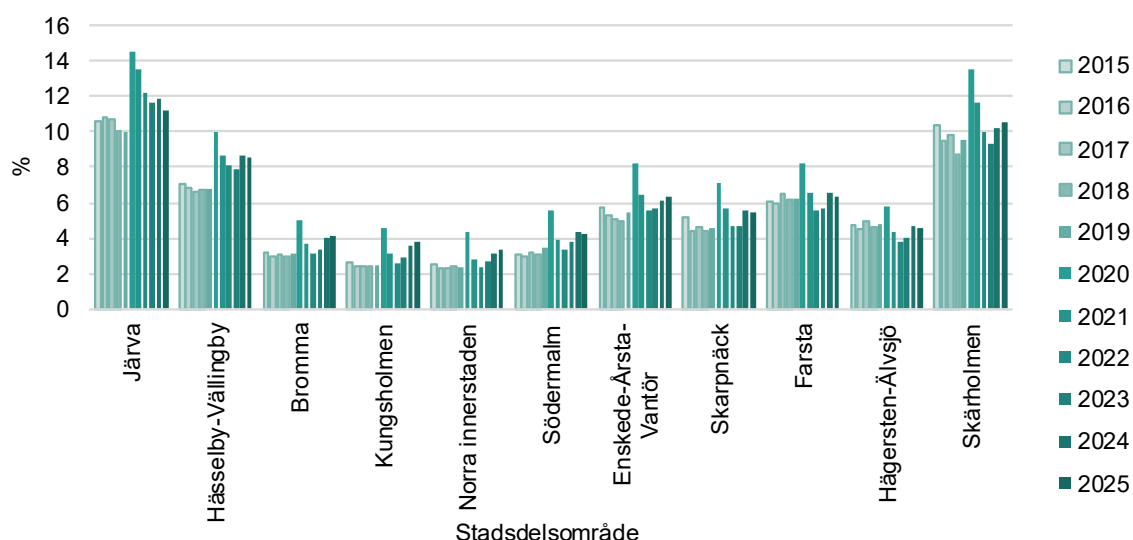

Källa: SCB

<sup>14</sup> Se tabellbilaga för längre tidsserier än i Diagram 17.

## 3.2 Kön

### Fortsatt störst könsskillnader i yttre staden

I Stockholms stad var andelen inskrivna arbetslösa på samma nivå för kvinnor som för män, 5,8 procent, i oktober 2025. Könsskillnader i andel inskrivna arbetslösa framträder tydligast i yttre stadens stadsdelsområden, framför allt i Järva, Skärholmen och Hässelby-Vällingby, där andelen inskrivna arbetslösa var högre bland kvinnor än bland män. I Järva var 12,4 procent av kvinnorna inskrivna arbetslösa, medan motsvarande andel för män uppgick till 10,2 procent. I Skärholmen och Hässelby-Vällingby var motsvarande andelar 11,3 procent för kvinnor och 9,9 procent för män respektive 9,1 procent för kvinnor och 8,1 procent för män. I Norra innerstaden var skillnaderna små men med marginellt högre arbetslöshet bland kvinnor. I Enskede-Årsta-Vantör var andelen inskrivna arbetslösa lika hög bland kvinnorna som bland männen och uppgick till 6,3 procent.

Männen hade en högre andel inskrivna arbetslösa än kvinnorna i sex stadsdelsområden: Bromma, Skarpnäck, Farsta, Södermalm, Hägersten-Älvsjö och Kungsholmen, där skillnaderna var som störst i Skarpnäck (5,9 respektive 5,1 procent) och Södermalm (4,5 respektive 4,0 procent).

Diagram 18 Andel av befolkningen 18–65 år i Stockholms stad som var inskrivna arbetslösa fördelad efter kön och stadsdelsområde, oktober 2025

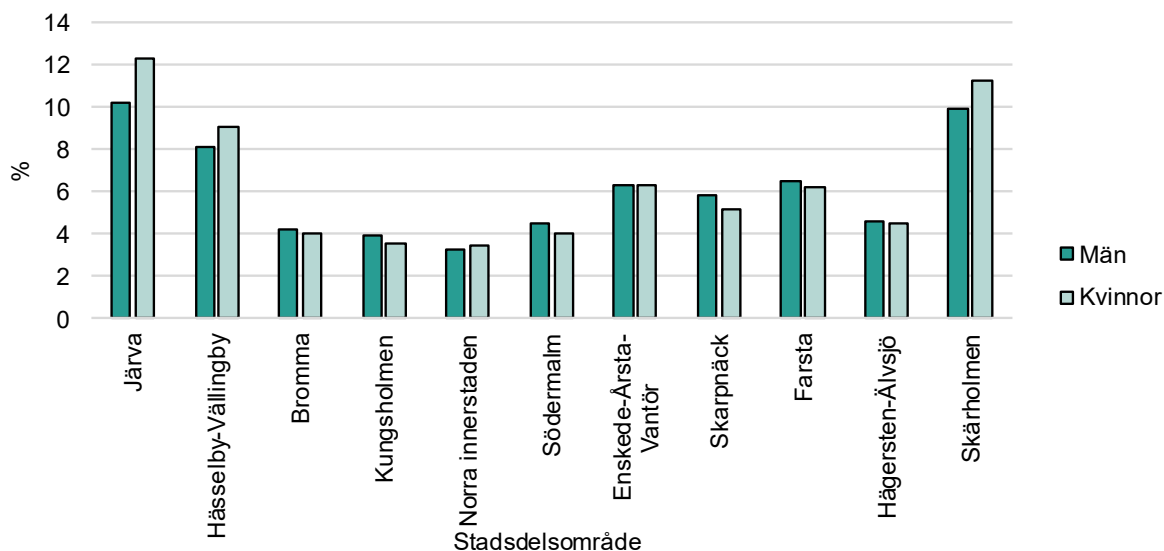

Källa: SCB

### Könsskillnader större i yngre åldrar men de minskar 2025

Skillnaderna i andelen inskrivna arbetslösa är mer påtagliga mellan könen i de yngre åldrarna, se efterföljande diagram 19. I staden totalt var andelen inskrivna arbetslösa 5,0 procent av männen i åldern 18–24 år och 3,4 procent av kvinnorna i samma ålder i oktober 2025. Det innebär att könsskillnaden minskade med 0,6 procentenheter jämfört med oktober 2024, då andelen var 5,4 procent bland män och 3,3 procent bland kvinnor.

Andelen inskrivna arbetslösa män i åldern 18–24 år var högre än kvinnors andel i samma ålder i samtliga stadsdelsområden. Andelen inskrivna arbetslösa ungdomar var som högst i Hässelby-Vällingby och Järva. I Hässelby-Vällingby var 7,9 procent av männen och 5,7 procent av kvinnorna inskrivna arbetslösa, och i Järva var motsvarande andelar 7,5 respektive 5,3 procent. Lägst var andelen i Norra innerstaden, där 1,8 procent av männen och 1,3 procent av kvinnorna 18–24 år var inskrivna arbetslösa.

Den största könsskillnaden 2025 återfanns i Södermalm, Järva och Hässelby-Vällingby, samtliga med en skillnad på 2,2 procentenheter. Jämfört med 2024 har de största skillnaderna därmed blivit mindre; 2024 var den största könsskillnaden 3,1 procentenheter i Enskede-Årsta-Vantör. I Skärholmen var arbetslösheten fortsatt hög men könsskillnaden var mindre än 2024, genom såväl en minskning av andelen inskrivna arbetslösa män (från 7,9 till 7,0 procent) och en ökning av andelen inskrivna arbetslösa kvinnor (från 5,2 till 6,4 procent).

Diagram 19 Andel av den unga befolkningen, 18–24 år, som var inskrivna arbetslösa fördelad efter kön och stadsdelsområde, oktober 2025

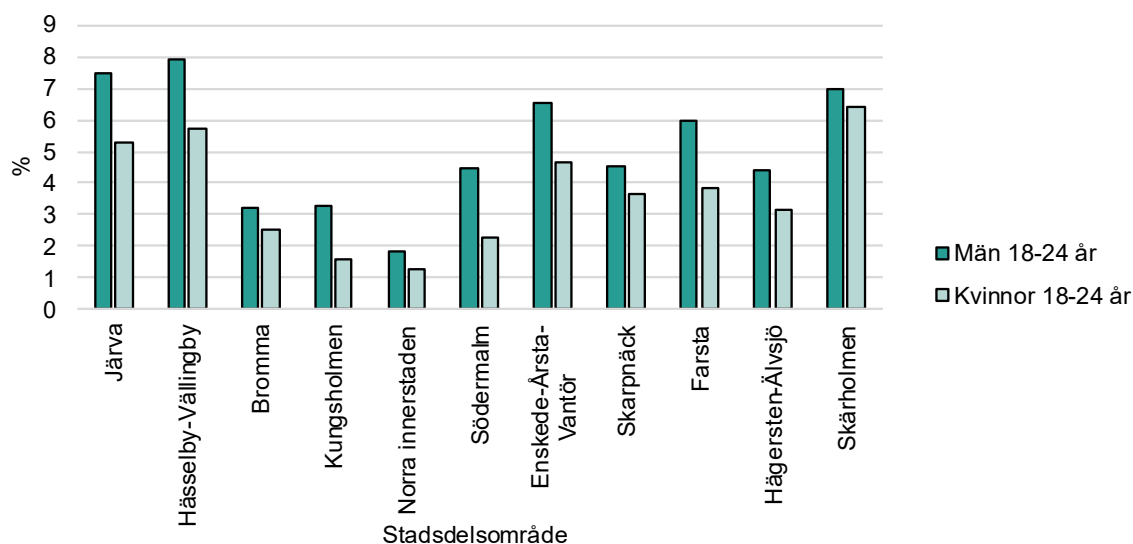

Källa: SCB

### 3.3 Utbildningsnivå

#### Likartade mönster i skillnader mellan utbildningsnivåer i stadsdelsområdena

Andelen inskrivna arbetslösa skiljer sig för grupper med olika utbildningsnivå, se Diagram 20. Andelen inskrivna arbetslösa är, i samtliga stadsdelsområden, som högst bland de som endast har en förgymnasial utbildning och som lägst bland personer med en eftergymnasial utbildning. Störst skillnad i kvoten mellan andelen inskrivna arbetslösa utifrån utbildningsnivå var det i Hägersten-Älvsjö i oktober år 2025, där andelen inskrivna arbetslösa av befolkningen med eftergymnasial utbildningsnivå var 3,6 procent och andelen inskrivna arbetslösa av de med förgymnasial utbildningsnivå var 7,7 procent, det vill säga cirka 2,1 gånger så hög. De minsta skillnaderna i arbetslösheten mellan förgymnasial- och

eftergymnasial utbildning uppvisades i Norra innerstaden och Kungsholmen med en kvot på 1,4 respektive 1,5.

Diagram 20 Andel av befolkningen 18–65 år som var inskrivna arbetslösa fördelad efter högsta utbildningsnivå och stadsdelsområde, oktober 2025

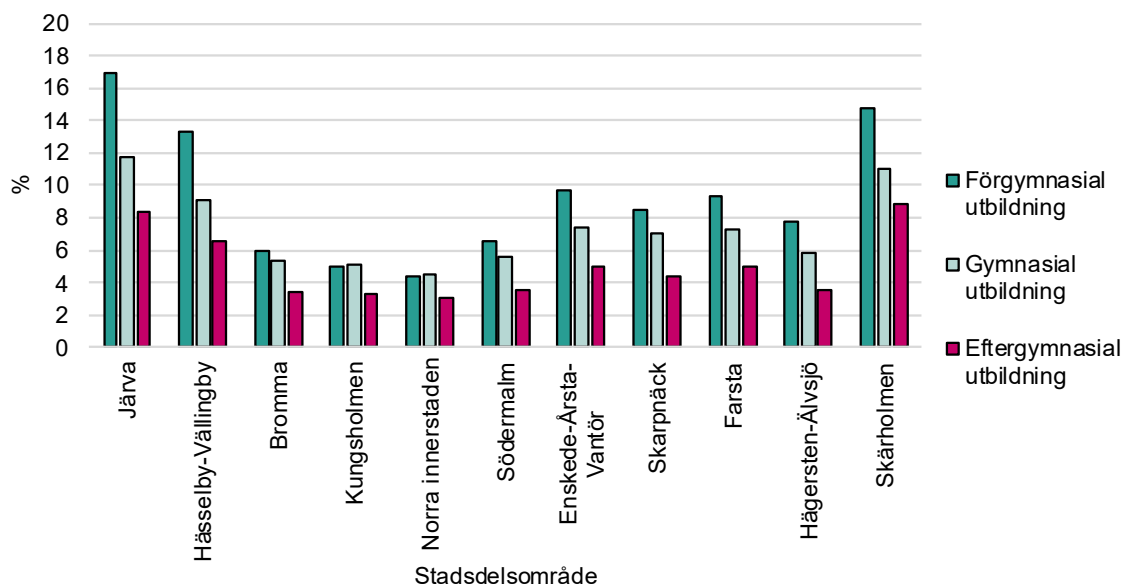

Källa: SCB

### 3.4 Födelseregion

#### Störst skillnader mellan inrikes födda och födda utanför Europa

Det finns även skillnader i andelen inskrivna arbetslösa med avseende på födelseregion. Störst är skillnaden mellan inrikes födda och personer födda utanför Europa, vilket kan ses i Diagram 21. Andelen inskrivna arbetslösa bland inrikes födda var i oktober 2025 högst i Skärholmen med 6,6 procent och lägst i Norra innerstaden med 3,0 procent. Av de som är födda utanför Europa var andelen inskrivna arbetslösa lägst i Norra innerstaden med 5,7 procent och högst i Järva med 15,4 procent.

I samtliga stadsdelsområden var andelen inskrivna arbetslösa högre bland personer födda utanför Europa, både jämfört med personer födda i Europa och i Sverige. Procentuellt sett var skillnaden mellan inrikes födda och födda utanför Europa vad gäller öppen arbetslöshet störst i Enskede-Årsta-Vantör och minst i Norra innerstadens stadsdelsområde.

Diagram 21 Andel av befolkningen 18–65 år som var inskrivna arbetslösa fördelad efter födelseregion och stadsdelsområde, oktober 2025

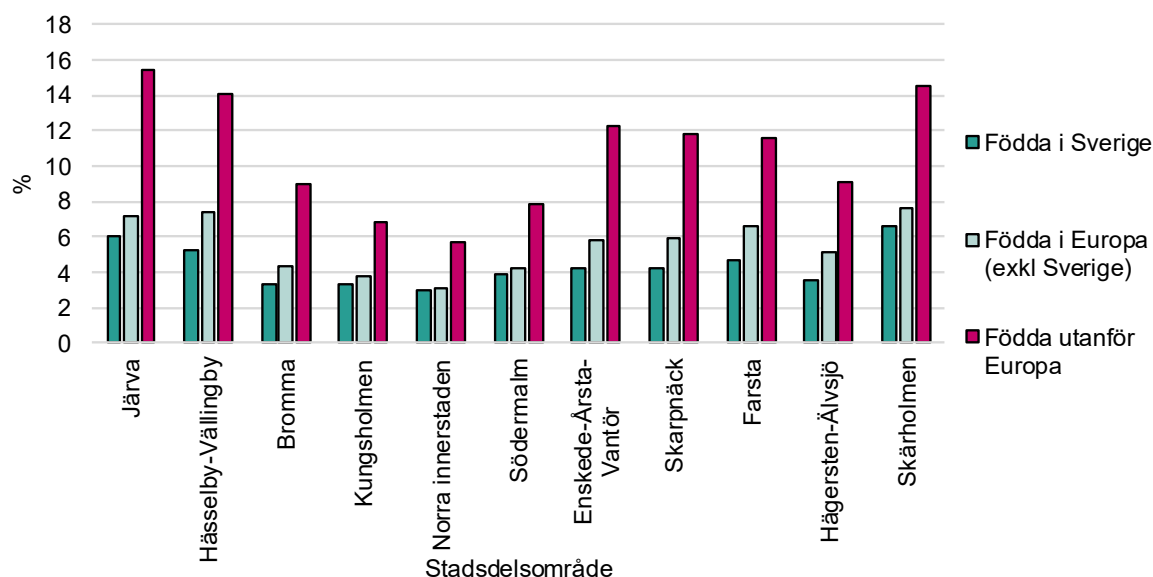

Källa: SCB

### 3.5 Vistelsetid i Sverige

#### Skillnader mellan grupper med olika lång vistelsetid i samtliga områden

I samtliga stadsdelsområden har vistelsetiden betydelse för andelen inskrivna arbetslösa, generellt ju kortare vistelsetid i landet desto högre är andelen. I oktober år 2025 var andelen inskrivna arbetslösa större hos de med en vistelsetid på 0–2 år än de med vistelsetid på 3–9 år i 9 av 11 stadsdelsområden. Det är två fler jämfört med år 2024 (Skärholmen och Skarpnäck). Vidare är skillnaderna stora mellan stadsdelsområdena, vilket framgår i Diagram 22 nedan.

I Norra innerstaden är skillnaden i arbetslöshet mellan de med kortast vistelsetid och inrikes födda som minst. I Farsta är skillnaderna procentuellt störst mellan invandrade med vistelsetid 0–2 år och inrikes födda vad gäller andelen inskrivna arbetslösa. Där var 17,9 procent av de med en vistelsetid på 0–2 år inskrivna arbetslösa, vilket kan jämföras med 4,6 procent för personer som ej har invandrat. Skillnaden i andelen inskrivna arbetslösa mellan de med kortast vistelsetid och inrikes födda var näst störst i Hässelby-Vällingby, följt av Enskede-Årsta-Vantör.

Diagram 22 Andel av befolkningen 18–65 år som var inskrivna arbetslösa fördelat efter vistelsetid i landet och stadsdelsområde, oktober 2025

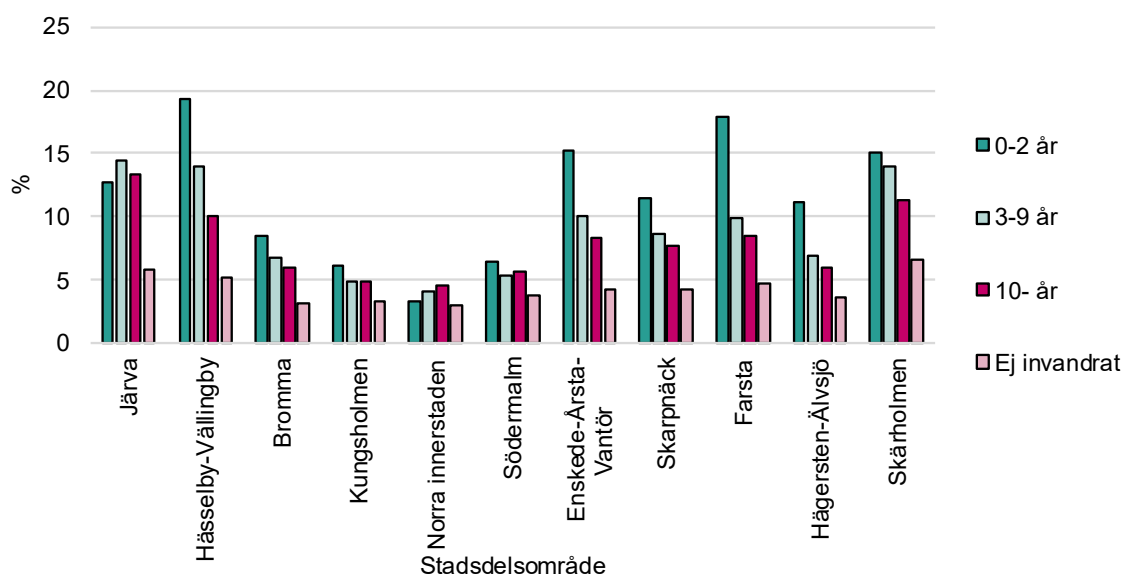

Källa: SCB

### 3.6 Arbetslöshetsersättning

#### Större andel av de arbetslösa saknar ersättning i yttre staden

Av de som var öppet arbetslösa den sista oktober 2025 var det 23,1 procent som saknade arbetslöshetsersättning i staden vilket var en ökning med 0,1 procentenheter från föregående år.<sup>15</sup> Som framgår av Diagram 223 är andelen öppet arbetslösa med a-kassa i majoritet i samtliga stadsdelsområden. Andelen öppet arbetslösa som saknade ersättning var lägst på Norra innerstaden med 14,3 procent, tätt följt av Kungsholmen med 14,6 procent. Den högsta andelen utan ersättning återfanns i Järva på 30,8 procent, följt av Skärholmen på 30,1 procent. Detta beror till stor del på att många av de öppet arbetslösa i dessa områden är utrikes födda med kort vistelsetid i landet. Generellt har dessa grupper ersättning i betydligt lägre grad än personer som är födda inom Norden eller som har lång vistelsetid i landet. Skillnaderna mellan stadsdelsområdena beror även på att åldersfördelningen skiljer sig åt. I stadsdelsområden med hög andel utan ersättning är även andelen unga i befolkningen hög. Som visats i kapitel 2.7 har andelen som saknar ersättning minskat kraftigt under åren 2014–2020, för att återigen öka under åren 2021–2022. De senaste tre åren har nivåerna sjunkit igen.

<sup>15</sup> Redovisning av arbetslöshetsersättning är avgränsat till de öppet arbetslösa. Detta då data saknas för hela gruppen inskrivna arbetslösa.

Diagram 23 Andel av de öppet arbetslösa 18–65 år i Stockholms stad som hade arbetslöshetsersättning och som saknade ersättning fördelad efter stadsdelsområde, oktober 2025

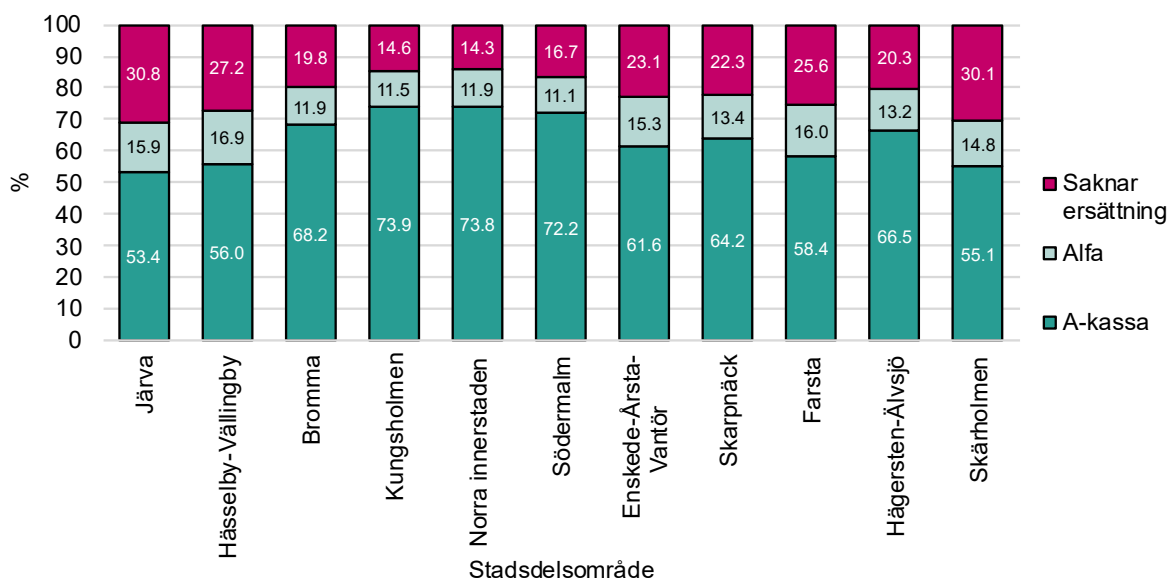

Källa: SCB

### 3.7 Anmälningstider

#### Högre andelar långa anmälningstider i yttre staden

Diagram 24 visar andelen inskrivna arbetslösa med långa respektive korta anmälningstider i oktober 2025 för respektive stadsdelsområde. 2024 minskade andelen med anmälningstider längre än 12 månader i samtliga stadsdelsområden, med undantag för Enskede-Årsta-Vantör. *Under 2025 ökade andelen i samtliga stadsdelsområden.* I stadsdelsområden där andelen inskrivna arbetslösa är hög har generellt även en förhållandevis hög andel av de inskrivna arbetslösa långa anmälningstider.

I Järva, Skärholmen och Hässelby-Vällingby har mellan 73 och 75 procent av de inskrivna arbetslösa en anmälningstid på mer än 6 månader, jämfört med cirka 58 procent i Norra innerstaden och på Kungsholmen. Andelen inskrivna arbetslösa med en anmälningstid på mer än 12 månader var högst i Järva och Skärholmen, där andelen var cirka 59,7 procent respektive 58,2 procent. Lägst var andelen i Norra innerstaden, där ungefär 36,9 procent av de inskrivna arbetslösa hade en anmälningstid på mer än 12 månader.

Diagram 24 Anmälningstidens längd hos Arbetsförmedlingen bland de inskrivna arbetslösa 18–65 år i Stockholms stad fördelad efter stadsdelsområde, oktober 2025

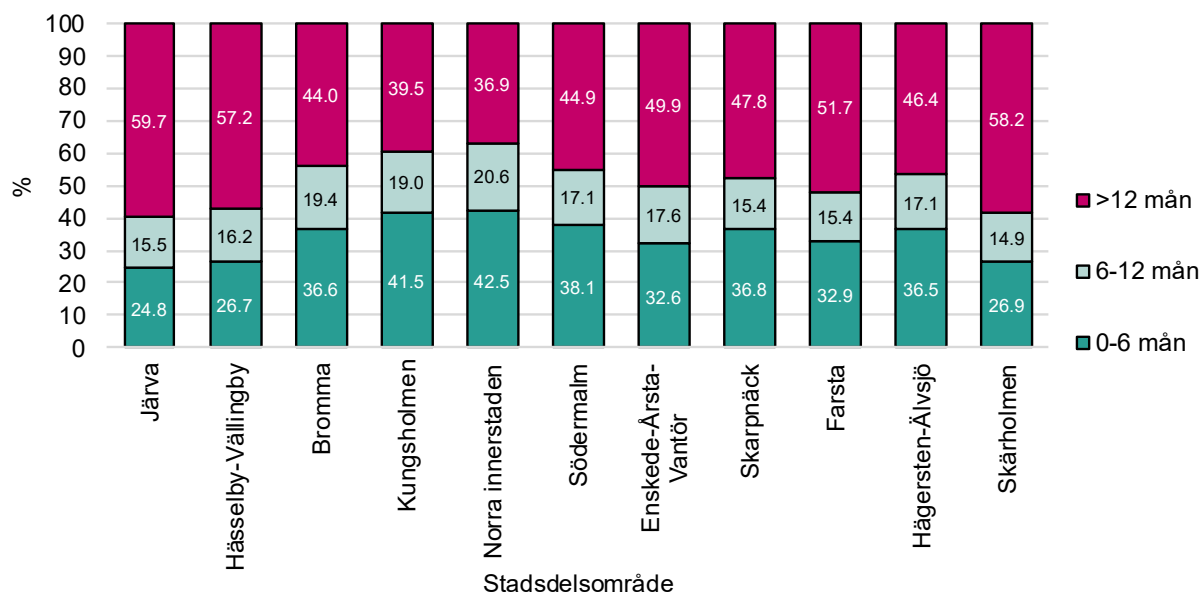

Källa: SCB

### 3.8 Inskrivna arbetslösa i inre och yttre staden

#### Andelen arbetslösa i Västerort var 2,2 gånger så hög som i Inre staden 2025

I Diagram 25 nedan visas utvecklingen av andelen inskrivna arbetslösa i Västerort, Inre staden respektive Söderort från oktober år 2005 fram till oktober år 2025.<sup>16</sup> Diagrammet visar att skillnaderna i andelen inskrivna arbetslösa mellan de tre områdena generellt har ökat över tid och att alla uppvisar en sjunkande trend under 2010-talet. Det framgår vidare att sedan lågkonjunkturen år 2009 ligger andelen inskrivna arbetslösa på en högre nivå i Västerort. Under år 2020 skedde en kraftig ökning i samtliga tre områden, i samband med covid-19-pandemin, för att sedan minska under åren 2021–2022. I oktober 2022 var andelen inskrivna arbetslösa i Söderort och Inre staden på nivåer i linje med andelen före pandemin. I Västerort var andelen inskrivna arbetslösa på en något högre nivå. Mellan oktober 2022 och oktober 2023 ökade andelen inskrivna arbetslösa i Inre staden och Söderort medan andelen minskade något i Västerort. År 2024 ökade arbetslösheten i samtliga områden men som mest i Söderort, med 0,7 procentenheter. År 2025 ökade andelen inskrivna arbetslösa i Inre staden och Söderort något, medan andelen minskade svagt i Västerort. I oktober 2025 uppgick andelen inskrivna arbetslösa till 3,8 procent i Inre staden. Det kan jämföras med andelen i Västerort som var 8,2 procent. I Söderort var 6,1 procent av befolkningen i åldern 18–65 år arbetslösa.

<sup>16</sup> Västerort omfattar Järva, Hässelby-Vällingby och Bromma stadsdelsområde. Inre staden omfattar Kungsholmen, Norra innerstaden och Södermalm stadsdelsområde. Söderort omfattar Enskede-Årsta-Vantör, Skarpnäck, Farsta, Hägersten-Älvsjö och Skärholmen.

Diagram 25 Andel av befolkningen i Stockholms stad som var inskrivna arbetslösa fördelad efter Västerort, Inre staden och Söderort, oktober 2005 till oktober 2025. Fram till och med oktober 2022 avses inskrivna arbetslösa i åldern 18–64 år. Från och med oktober år 2023 avses inskrivna arbetslösa i åldern 18–65 år.

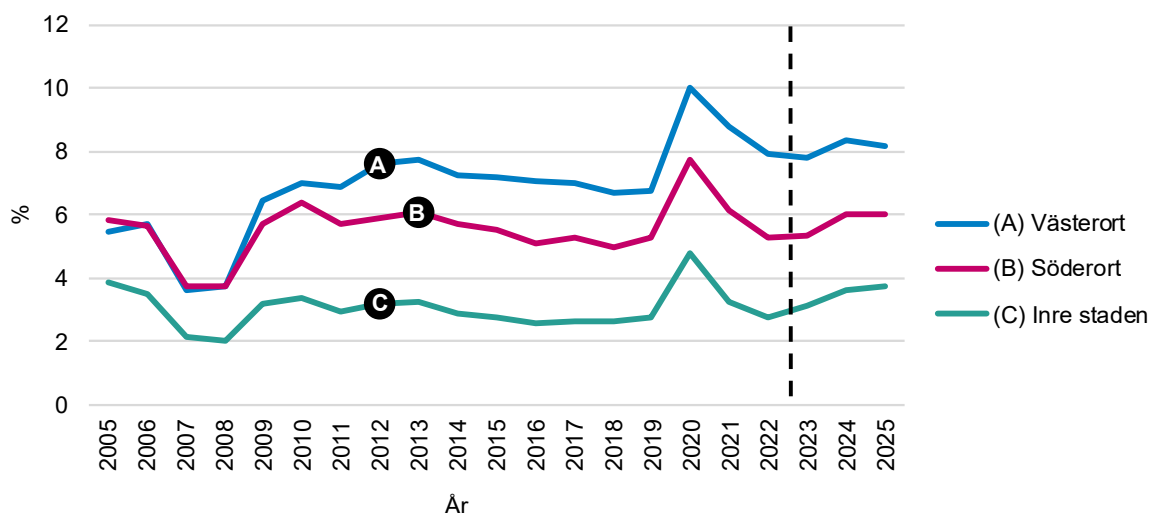

Källa: SCB

### Stora skillnader i andelen inskrivna arbetslösa inom Västerort

I Diagram 26 visas utvecklingen av andelen inskrivna arbetslösa i de stadsdelsområden som ingår i Västerort (Järva, Hässelby-Vällingby och Bromma) från 2007 till 2025. Diagrammet visar att arbetslösheten genomgående varit högst i Järva och lägst i Bromma, medan Hässelby-Vällingby legat någorlunda mitt emellan Järva och Bromma. Under åren 2009–2013 ökade andelen inskrivna arbetslösa, med störst ökning i Järva. Därefter minskade arbetslösheten successivt fram till 2019. Under 2020 skedde en kraftig uppgång i samtliga stadsdelsområden i samband med covid-19-pandemin, följt av en tydlig nedgång 2021–2022. I Järva och Hässelby-Vällingby minskade andelen inskrivna arbetslösa år 2023, vilket följdes av en ökning i båda stadsdelsområdena året efter. I Bromma har arbetslösheten ökat från och med år 2023. År 2025 uppgick andelen inskrivna arbetslösa till 11,2 procent i Järva, 8,6 procent i Hässelby-Vällingby och 4,1 procent i Bromma.

Diagram 26 Andel av befolkningen i Stockholms stad som var inskrivna arbetslösa oktober 2007 till oktober 2025, fördelad efter de stadsdelsområden som ingår i Västerort: Järva, Hässelby-Vällingby och Bromma. Fram till och med oktober 2022 avses inskrivna arbetslösa i åldern 18–64 år. Från och med oktober år 2023 avses inskrivna arbetslösa i åldern 18–65 år.

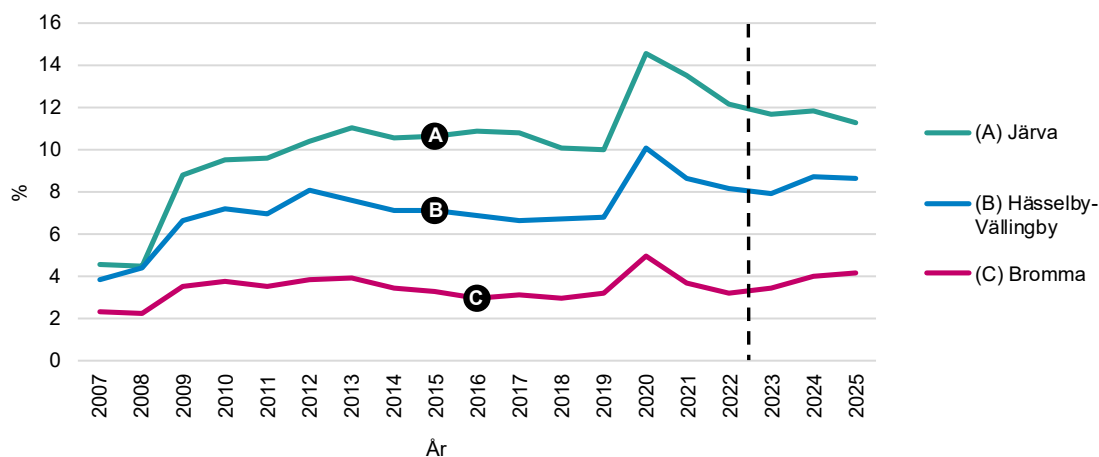

Källa: SCB

### Relativt små skillnader i arbetslöshet i Inre staden

I Diagram 27 visas utvecklingen av andelen inskrivna arbetslösa i de stadsdelsområden som ingår i Inre staden (Kungsholmen, Norra innerstaden och Södermalm) från 2007 till 2025. Diagrammet visar att Södermalm genomgående haft en något högre andel inskrivna arbetslösa än Kungsholmen och Norra innerstaden. Under 2009 ökade arbetslösheten i samtliga delområden, följt av en gradvis nedgång under åren 2014–2016. År 2020 skedde en tydlig uppgång i alla tre delområden i samband med covid-19-pandemin, varefter arbetslösheten minskade under återhämtningen åren 2021–2022. Från och med år 2023 ökade andelen inskrivna arbetslösa igen i samtliga delområden, med undantag för Södermalm år 2025. I oktober 2025 uppgick andelen inskrivna arbetslösa till 4,3 procent på Södermalm, 3,7 procent i Kungsholmen och 3,4 procent i Norra innerstaden.

Diagram 27 Andel av befolkningen i Stockholms stad som var inskrivna arbetslösa oktober 2007 till oktober 2025, fördelad efter de stadsdelsområden som ingår i Inre staden: Södermalm, Kungsholmen och Norra Innerstaden. Fram till och med oktober 2022 avses inskrivna arbetslösa i åldern 18–64 år. Från och med oktober år 2023 avses inskrivna arbetslösa i åldern 18–65 år.

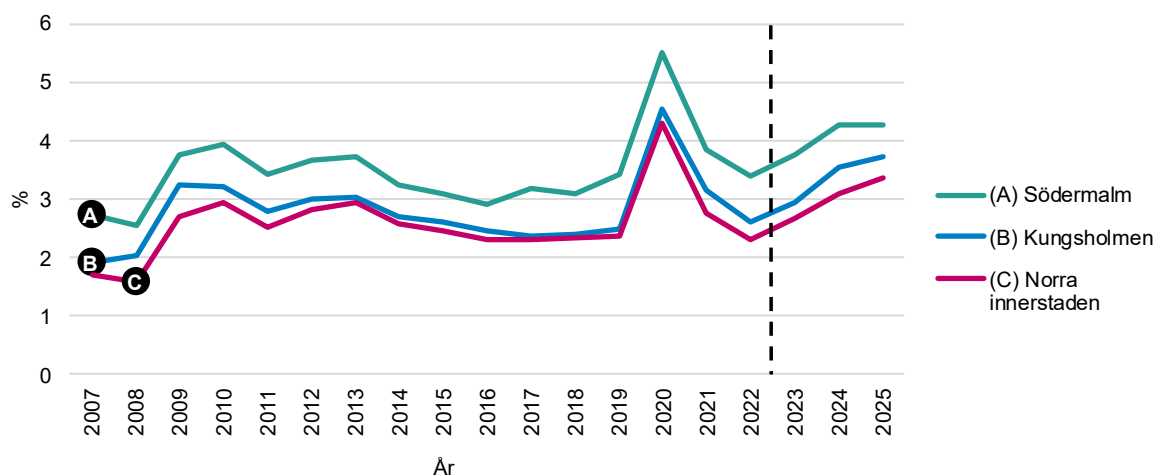

Källa: SCB

### Skärholmen har högst andel inskrivna arbetslösa i Söderort

I Diagram 28 visas utvecklingen av andelen inskrivna arbetslösa i de stadsdelsområden som ingår i Söderort (Skärholmen, Farsta, Enskede-Årsta-Vantör, Skarpnäck och Hägersten-Älvsjö) från 2007 till 2025. Diagrammet visar att arbetslösheten under hela perioden varit högst i Skärholmen och lägst i Hägersten-Älvsjö. I samband med finanskrisen 2009 ökade arbetslösheten i samtliga delområden, följt av en gradvis nedgång under senare delen av 2010-talet. Under 2020 skedde en tydlig uppgång i alla delområden i samband med covid-19-pandemin, varefter arbetslösheten minskade under 2021–2022. Efter 2022 har utvecklingen varierat mellan delområdena, men 2025 låg nivåerna i flera områden något högre än 2023. I oktober 2025 uppgick andelen inskrivna arbetslösa till 10,6 procent i Skärholmen, 6,3 procent i Enskede-Årsta-Vantör och Farsta, 5,5 procent i Skarpnäck och 4,5 procent i Hägersten-Älvsjö.

Diagram 28 Andel av befolkningen i Stockholms stad som var inskrivna arbetslösa oktober 2007 till oktober 2025, fördelad efter de stadsdelsområden som ingår i Söderort: Skärholmen, Farsta, Enskede-Årsta-Vantör, Skarpnäck och Hägersten-Älvsjö. Fram till och med oktober 2022 avses inskrivna arbetslösa i åldern 18–64 år. Från och med oktober år 2023 avses inskrivna arbetslösa i åldern 18–65 år.

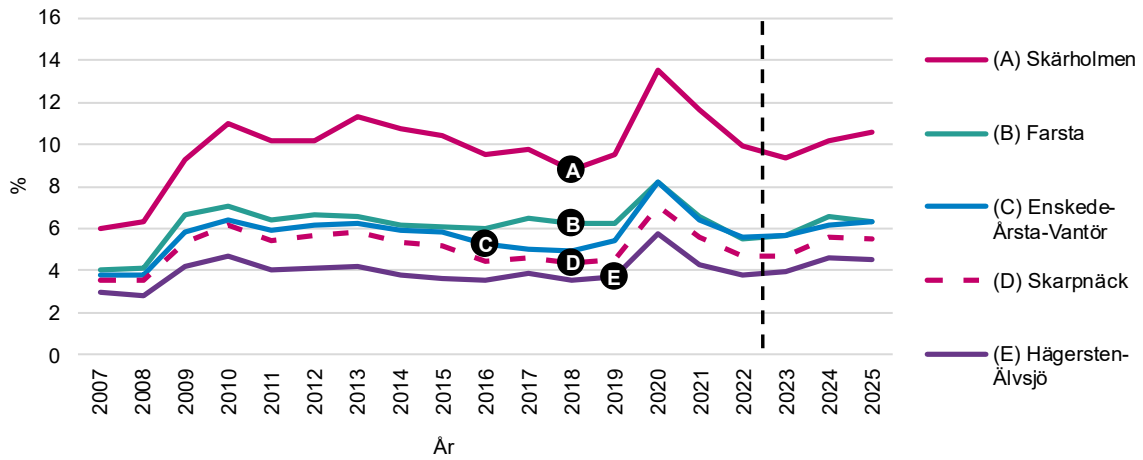

Källa: SCB

## 4 Utvecklingen på arbetsmarknaden

Det finns flera olika faktorer på arbetsmarknaden som påverkar arbetslöshetens utveckling. En viktig faktor är befolkningen i arbetsför ålder. Antalet inskrivna arbetslösa kan öka som en effekt av att befolkningen i arbetsför ålder ökar. Det innebär att en ökning av antalet inskrivna arbetslösa inte nödvändigtvis innebär att också andelen inskrivna arbetslösa av befolkningen ökar.

### 4.1 Nyanmälda platser, matchning och arbetslöshet

Det finns en relativt stark samvariation mellan andelen av befolkningen som är sysselsatta och andelen av befolkningen som är arbetslösa. Då andelen sysselsatta ökar, minskar ofta arbetslösheten och tvärtom. Något som kan ge en indikation på den kommande sysselsättningsutvecklingen är antalet nyanmälda platser hos Arbetsförmedlingen. Vidare är även matchningen av de inskrivna arbetslösa med de nyanmälda platserna av stor betydelse för utvecklingen på arbetsmarknaden. En ytterligare faktor som är av betydelse för utvecklingen av arbetslösheten är antalet varsel, vilket ofta ses som en ledande indikator för arbetslösheten. När antalet varsel ökar kraftigt är följeffekten ofta att även arbetslösheten ökar.

#### Samvariation mellan arbetslösa och nyanmälda platser på Arbetsförmedlingen

Det finns en samvariation mellan antalet personer som är inskrivna arbetslösa och antalet nyanmälda platser hos Arbetsförmedlingen. I Diagram 29 visas säsongrensade tidsserier över dessa variabler. När antalet inskrivna arbetslösa var lågt under 2007 och 2008 var antalet nyanmälda platser hos Arbetsförmedlingen högt, vilket är ett vanligt mönster i en högkonjunktur. När konjunkturen försämrades och antalet lediga platser sedan började minska under 2008 började antalet inskrivna arbetslösa att öka. Detta skedde dock med en viss tidsförskjutning.

Från och med maj år 2016 började antalet nyanmälda platser att minska. Detta i kombination med det ökande antalet inskrivna arbetslösa under år 2019, var ett tydligt tecken på att den positiva konjunkturutvecklingen började mattas av, och färre lediga tjänster kunde förväntas leda till en fortsatt ökning av arbetslösheten. Under det första pandemiåret, år 2020, förstärktes den negativa utvecklingen av konjunkturen och antalet nyanmälda platser i kommunen sjönk till de lägsta nivåerna sedan år 2013. Med start under hösten år 2020 och under hela år 2021 har utvecklingen däremot gått i motsatt riktning; antal inskrivna arbetslösa har minskat kraftigt och antalet nyanmälda platser i kommunen och länet ökat. År 2022 uppnåddes de högsta nivåerna av nyanmälda platser sedan millennieskiftet i Stockholms kommun. Den högsta nivån av nyanmälda platser i länet uppvisades i maj år 2023. Under andra halvan av år 2022 minskade dock antalet nyanmälda platser i genomsnitt i både kommunen och i länet, en utveckling som förstärktes under stora delar av år 2023. Under år 2024 fortsatte antalet nyanmälda platser i kommunen och i länet att minska relativt kraftigt samtidigt som antalet inskrivna arbetslösa ökade samtliga månader. Efter en period med ökad arbetslöshet antyder månaderna under 2025 en svagt nedåtgående trend i antalet inskrivna arbetslösa. Samtidigt visar antalet nyanmälda platser en försiktig uppgång från en lägre nivå.

Sammantaget kan utvecklingen tolkas som en begynnande förstärkning av arbetsmarknaden, även om nivåerna på nyanmälda platser fortsatt är svagare än under toppåren 2022–2023.

Diagram 29 Antalet personer som var inskrivna arbetslösa i Stockholms stad samt antalet nyanmälda platser hos Arbetsförmedlingen i kommunen och i länet, december 2000 till december 2025, säsongsrensade värden. Fram till och med år 2022 avses inskrivna arbetslösa i åldern 16–64 år. Från och med år 2023 avses inskrivna arbetslösa i åldern 16–65 år.

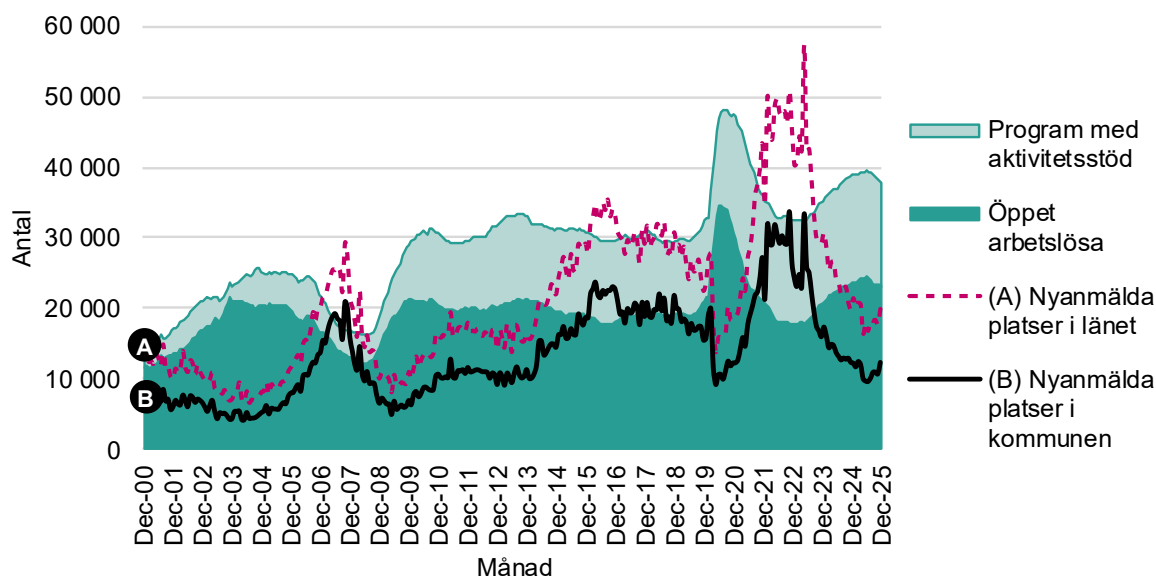

Källa: Arbetsförmedlingen, Sweco

Det kan tilläggas att redovisningen här avser antal inskrivna arbetslösa, vilket kan vara en naturlig följd av den kraftigt ökande befolkningen i staden. Samtidigt har det i föregående diagram visats att inskrivna arbetslösa under år 2020 även ökat som andel av befolkningen, medan andelen inskrivna arbetslösa minskat under år 2021, första halvåret 2022 samt första kvartalet år 2023. Under andra halvan av 2023 och hela året 2024 har andelen inskrivna arbetslösa ökat enligt säsongsrensade data. Utvecklingen under 2025 indikerar en viss återhämtning på arbetsmarknaden jämfört med 2023 och 2024.

### Tidsserie belyser matchningsproblematik på arbetsmarknaden

Över ett längre tidsperspektiv har sambandet mellan nyanmälda platser och inskrivna arbetslösa försvagats; nyanmälda platser har sedan år 2013 ökat kraftigt utan att de inskrivna arbetslösa har minskat. Det tyder på att matchningen på arbetsmarknaden kan ha försämrats under perioden och innebär kortfattat att det förefaller ha blivit svårare att matcha de jobb som finns tillgängliga mot den tillgängliga arbetskraften.

Under hösten år 2021 uppstod det en tydlig brist på arbetskraft i takt med att efterfrågan steg kraftigt.<sup>17</sup> Särskilt tydligt var det i branscher som har haft svårt att rekrytera redan före pandemin. Samtidigt väntades det på längre sikt finnas ett ökat behov av främst personal i offentlig verksamhet, som en effekt av demografiska förändringar med en ökande äldre

<sup>17</sup> Arbetsmarknadsutsikterna hösten 2021 (Arbetsförmedlingen 2021)

befolkning.<sup>18</sup> Arbetsmarknaden för riket som helhet var länge motståndskraftig men under hösten 2023, när varsel och arbetslösheten ökade samtidigt som lediga platser minskade, började den ge vika. I Arbetsförmedlingens efterfrågeindikator hösten 2023 var arbetsgivarna lika pessimistiska som i samband med finanskrisen hösten 2008.<sup>19</sup> Lågkonjunkturen präglar fortfarande den svenska ekonomin under år 2024, vilket har påverkat utvecklingen på arbetsmarknaden negativt. Den svaga konjunkturen beror till stor del på de senaste årens reallöneminskningar och ett förhöjt ränteläge. Situationen på arbetsmarknaden har lett till att fler hamnat längre ifrån arbetsmarknaden än tidigare och långtidsarbetslösheten har ökat under hösten 2024.<sup>20</sup> Arbetsmarknadsläget bedöms fortsatt vara svagare än normalt under 2025, men med tecken på en påbörjad återhämtning. Arbetslösheten väntas minska gradvis under 2026 och 2027. Samtidigt uppger fortfarande en majoritet av arbetsgivarna att de har svårt att hitta arbetskraft med efterfrågad kompetens.<sup>21</sup>

## Personer med svag konkurrensförmåga

Enligt Arbetsförmedlingen har det blivit påtagligt att vissa grupper av arbetssökande har svårare att konkurrera om jobben, även när konjunkturen är relativt god och efterfrågan på arbetskraft är starkare. Arbetsförmedlingen har identifierat att följande fyra grupper har en svagare konkurrensförmåga på arbetsmarknaden och därigenom löper större risk för att bli långtidsarbetslösa: personer som saknar gymnasial utbildning, är födda utanför Europa, är äldre än 55 år eller har en funktionsnedsättning som medför nedsatt arbetsförmåga. Det bör dock poängteras att vissa personer inom dessa grupper arbetssökande står arbetsmarknaden nära och har goda förutsättningar att få arbete vid arbetslöshet medan andra individer har en mycket svag anknytning till arbetsmarknaden.<sup>22</sup> I Diagram 30 visas andelen inskrivna arbetslösa av befolkningen i Stockholms stad på skalan till vänster. På skalan till höger visas andelen personer med svag konkurrensförmåga av samtliga inskrivna arbetslösa. Det framgår tydligt att andelen med svag konkurrensförmåga haft en ökande trend från periodens början, år 2006, till andra kvartalet 2017, med ett avbrott i uppgången under år 2009. Under första kvartalet 2006 uppgick andelen personer med svag konkurrensförmåga till 53 procent och andelen hade ökat till 75 procent under sommaren 2017. Därefter minskade andelen med svag konkurrensförmåga generellt fram till pandemins inträde år 2020, då andelen började öka igen. Från och med mitten av år 2022 har andelen med svag konkurrensförmåga återigen minskat, till 64 procent i december 2025. Enligt Arbetsförmedlingen väntas andelen med svagare konkurrensförmåga öka i takt med att efterfrågan på arbetskraft stärks, då fler med starkare ställning på arbetsmarknaden konkurrerar om de lediga jobben.<sup>23</sup> I diagrammet illustreras just att när andelen inskrivna arbetslösa minskar tenderar andelen med svag konkurrensförmåga att öka som andel av samtliga inskrivna arbetslösa samt tvärtom.

---

<sup>18</sup> *Regionala utsikter hösten 2022* (Arbetsförmedlingen 2022).

<sup>19</sup> *Arbetsmarknadsutsikterna hösten 2023* (Arbetsförmedlingen 2023)

<sup>20</sup> *Arbetsmarknadsutsikterna hösten 2024* (Arbetsförmedlingen 2024)

<sup>21</sup> *Arbetsmarknadsutsikterna hösten 2025* (Arbetsförmedlingen 2025)

<sup>22</sup> Ibid.

<sup>23</sup> Ibid.

Diagram 30 Andelen personer som var inskrivna arbetslösa av befolkningen i Stockholms stad (axeln till vänster) samt andelen av de inskrivna arbetslösa som har svag konkurrensförmåga (axeln till höger), december 2005 till december 2025, säsongsrensade värden. Fram till och med år 2022 avses inskrivna arbetslösa i åldern 16–64 år. Från och med år 2023 avses inskrivna arbetslösa i åldern 16–65 år.

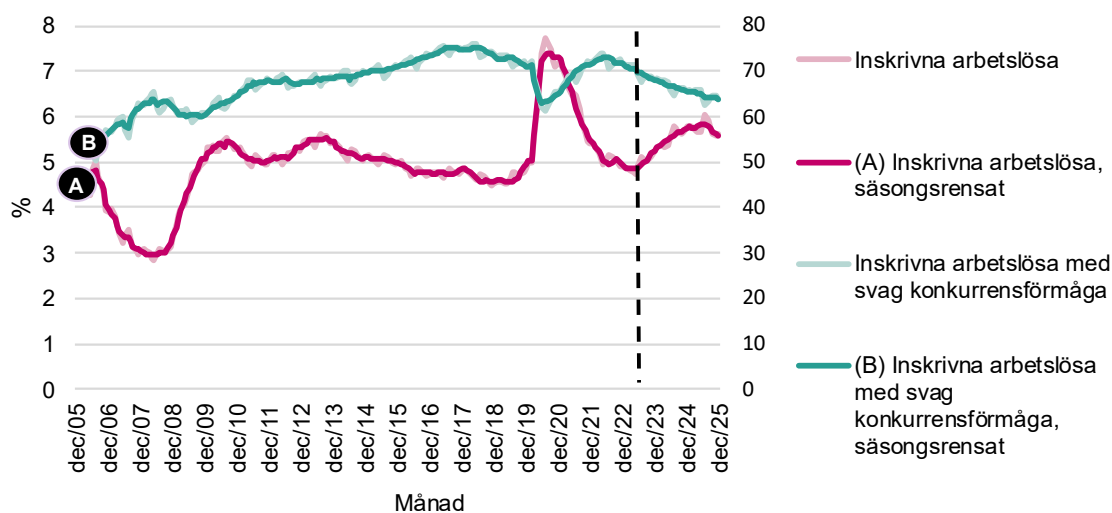

Källa: Arbetsförmedlingen, Sweco

## 4.2 Varsel och inskrivna arbetslösa

En arbetsgivare måste skriftligen varsla Arbetsförmedlingen om arbetsgivaren tänker genomföra driftinskränkning som berör minst fem personer i ett län. När varslen ökar blir effekten även att antalet inskrivna arbetslösa ökar, dock med viss eftersläpning eftersom det tar tid att genomföra uppsägningar. Värt att påpeka är att långt ifrån alla varsel leder till uppsägningar och inte heller arbetslöshet. Av de varsel som leder till uppsägning är det många som går direkt över till ett annat arbete eller lämnar arbetskraften genom att exempelvis börja studera. Antal varslade personer är däremot en indikation på i vilken riktning utvecklingen går.

### Varsel ger indikation på förändringar i antal inskrivna arbetslösa

I Diagram 31 visas antal inskrivna arbetslösa i Stockholms stad på skalan till vänster. På skalan till höger visas antal varsel i Stockholms län. Samtliga serier är säsongsrensade. Antalet varsel ökade under senare delen av år 2008 och låg på en hög nivå under mitten av år 2009. I och med att antalet varsel började öka kraftigt under år 2008 ökade även antalet öppet arbetslösa och arbetssökande i program med aktivitetsstöd med viss eftersläpning. Från år 2010 har antalet varsel, med undantag för år 2012, återigen varierat kring en lägre nivå. Från slutet av år 2017 har varslen ökat, med två tydliga toppar under år 2019, där den första toppen under året är det högsta antalet varsel i länet sedan år 2009. Det ökande antalet varsel i kombination med ökande antal inskrivna arbetslösa är en tydlig indikation på en avsvallande konjunktur. Under år 2020 skedde en kraftig uppgång av antalet varsel följt av en ökning av både öppet arbetslösa och personer i program med aktivitetsstöd. Därefter har antalet varsel minskat igen och återigen varierat kring en lägre nivå fram till år 2022, då antalet varsel

började öka igen år 2023. Under år 2024 var antalet varsel i genomsnitt högre än föregående år, antalet varsel var dock högre under första kvartalet 2024 än under andra kvartalet. Under 2025 minskade antalet varsel och låg i huvudsak på nivåer i linje med 2023. Antalet öppet arbetslösa och antalet personer i program med aktivitetsstöd ökade under 2024 och låg kvar på en förhöjd nivå under 2025, med tecken på en viss minskning mot slutet av perioden.

Diagram 31 Antalet personer som var inskrivna arbetslösa i Stockholms stad (säsongrensade serier) samt antalet varsel i länet, december 2000 till december 2025. Fram till och med år 2022 avses inskrivna arbetslösa i åldern 16–64 år. Från och med år 2023 avser inskrivna arbetslösa i åldern 16–65 år.

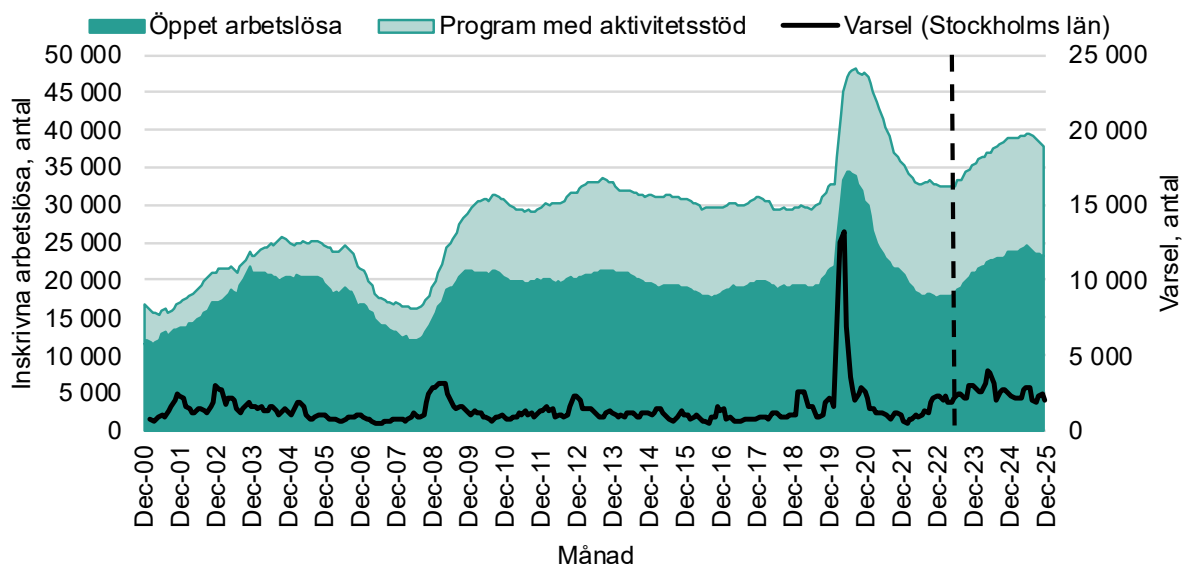

Källa: Arbetsförmedlingen, Sweco

## 5 Jämförelser med andra kommuner

### 5.1 Kommuner i länet

Diagram 32 visar andelen personer av den registerbaserade arbetskraften 16–65 år som är inskrivna arbetslösa i Stockholms län samt i kommunerna inom länet.<sup>24</sup> Andelen i Stockholms stad ligger något högre än i hela Stockholms län. Andelen av Stockholms stads arbetskraft som var inskrivna arbetslösa uppgick till 7,1 procent i oktober 2025. Föregående år var även då andelen arbetslösa 7,1 procent. Andelen inskrivna arbetslösa i hela riket var aningen lägre än i Stockholms stad år 2025. I riket var andelen 6,8 procent.

Bland Stockholms läns kommuner var andelen inskrivna arbetslösa lägst i Värmdö och Vaxholm med 3,9 procent vardera, följt av Ekerö och Danderyd med 4,1 procent vardera. Högst bland länets kommuner var andelen inskrivna arbetslösa i Södertälje med 10,9 procent följt av Botkyrka med 10,5 procent.

Diagram 32 Andel av den registerbaserade arbetskraften 16–65 år som var inskrivna arbetslösa i länets kommuner, oktober 2025

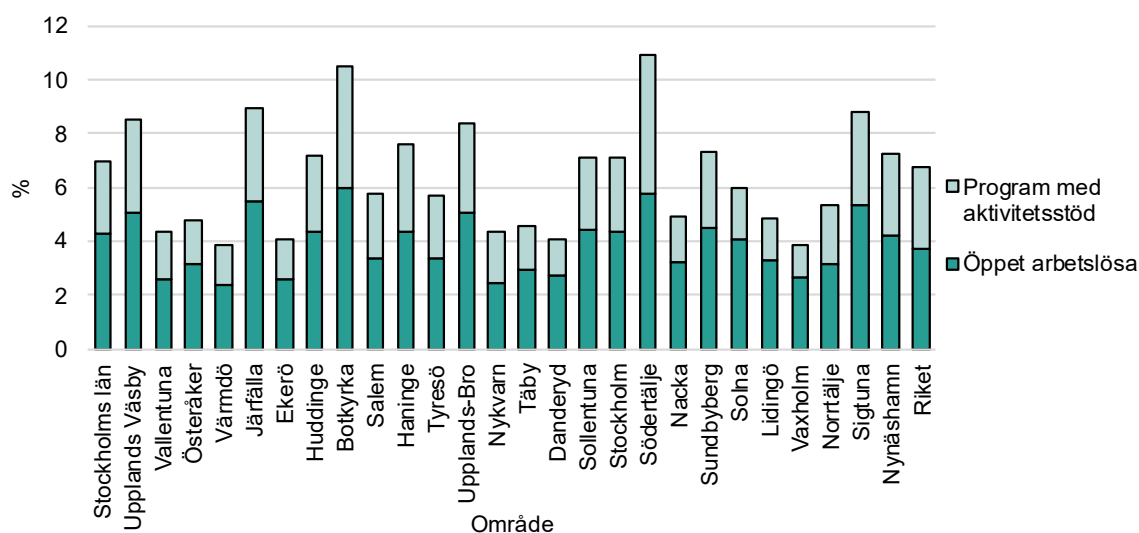

Källa: Arbetsförmedlingen

### Arbetslösheten hos de unga

Diagram 33 nedan visar att fördelningen av andelen inskrivna arbetslösa av i åldersspannet 18–24 år har ett relativt liknande mönster som de ovan redovisade andelarna för 16–65 år. Andelen ungdomar som är inskrivna arbetslösa i Stockholms stad var 7,4 procent i oktober 2025, vilket något högre än andelen för Stockholms län på 7,3 procent (oförändrat sedan

<sup>24</sup> Kommunjämförelserna bygger på data från Arbetsförmedlingen och redovisar andelar av den registerbaserade arbetskraften, till skillnad från övriga kapitel som redovisar andelar av befolkningen. Den registerbaserade arbetskraften exkluderar individer som inte står till arbetsmarknadens förfogande och beräknade andelar blir därför genomgående högre i jämförelse med andel beräknat på befolkningen.

2024). I jämförelse med riket var andelen inskrivna arbetslösa bland ungdomar 0,5 procentenheter lägre i Stockholms län.

Utvecklingen på länsnivå döljer samtidigt kommunvisa variationer. Samtidigt som ungdomsarbetslösheten var oförändrad på länsnivå och minskade både i riket och i storstadskommunerna som helhet, ökade andelen inskrivna arbetslösa med mellan 1 och 1,9 procentenheter i sex kommuner i Stockholms län. Störst ökning noterades i Nynäshamn, Upplands Väsby och Botkyrka. Tio kommuner, *dubbelt så många som 2024*, låg över riksgenomsnittet på 7,8 procent. Danderyd hade lägst andel inskrivna arbetslösa med 3,4 procent, följt av Vaxholm vars andel inskrivna arbetslösa bland ungdomar uppgick till 4,0 (en minskning med 1,3 procentenheter sedan föregående år).

Diagram 33 Andel av den registerbaserade arbetskraften 18–24 år som var inskrivna arbetslösa i länets kommuner, oktober 2025.

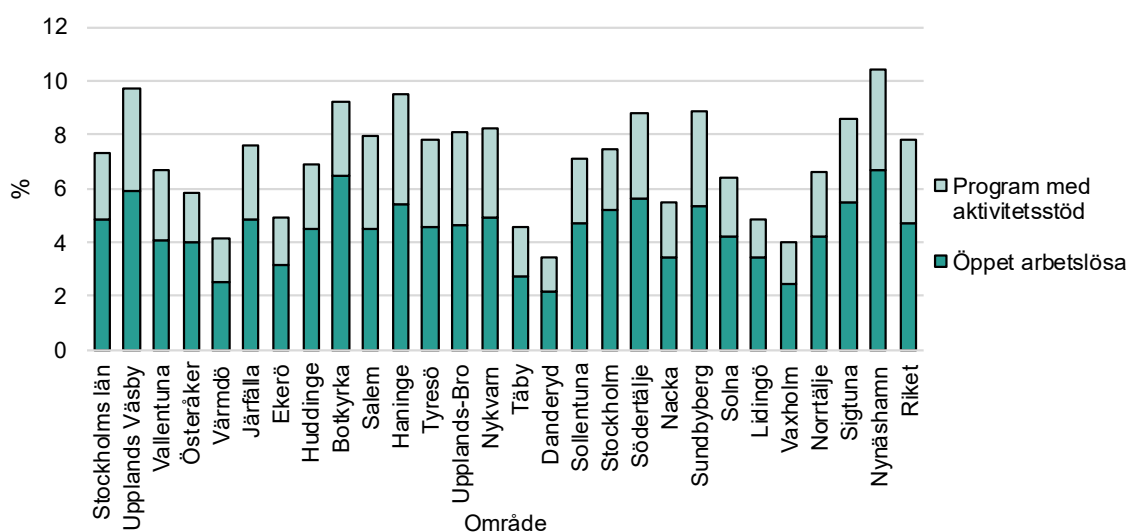

Källa: Arbetsförmedlingen

### Skillnader mellan kommuner bland utrikes födda

För utrikes födda i åldrarna 16–65 år var andelen inskrivna arbetslösa i Stockholms stad något högre än andelen för hela Stockholms län, se Diagram 34. I oktober 2025 var andelen för staden 12,9 procent och för länet 12,4 procent. Detta kan vidare jämföras mot riket totalt, där 14,5 procent av de utrikes födda i arbetskraften var inskrivna arbetslösa. Sett till Stockholms läns kommuner var andelen inskrivna arbetslösa i oktober år 2025 lägst i Värmdö med 7,8 procent, och högst i Södertälje med 15,4 procent.

Diagram 34 Andel av den utrikes födda registerbaserade arbetskraften 16–65 år som var inskrivna arbetslösa i länets kommuner, oktober 2025

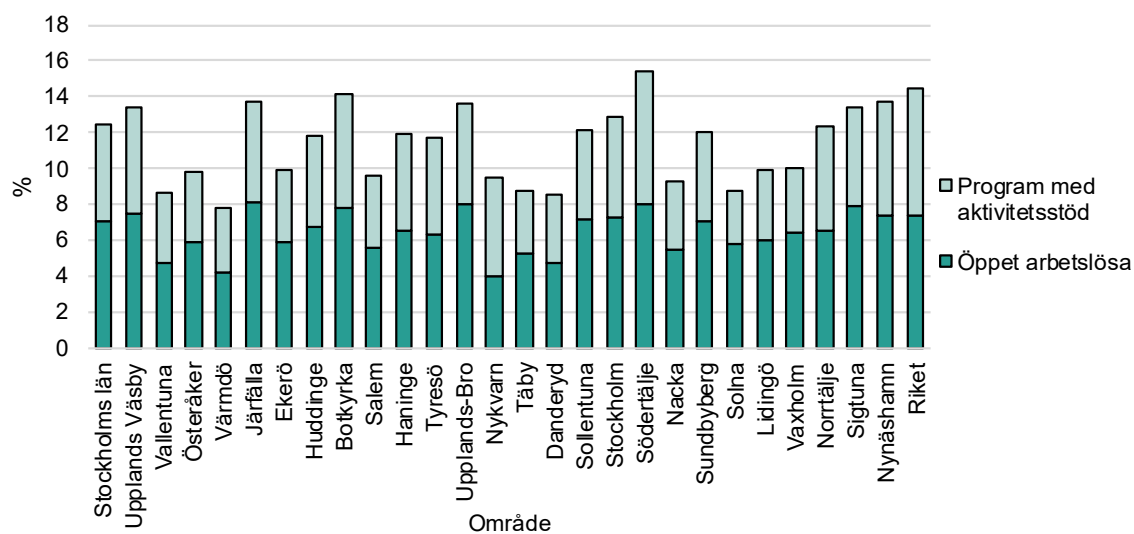

Källa: Arbetsförmedlingen

Utöver ålder och andelen utrikes födda är andra faktorer som samvarierar med arbetslöshet bland annat utbildningsnivå, vistelsetid i landet och födelseland. Dessa och andra faktorer är belysta ovan, i kapitel 2, för Stockholms stad.

## 5.2 Storstadsjämförelser

Som visas i Diagram 35 var andelen öppet arbetslösa och andelen i program med aktivitetsstöd lägre i Stockholms stad än i både Göteborg stad och Malmö stad den sista oktober 2025.<sup>25</sup> Totalt sett var 7,1 procent inskrivna arbetslösa i Stockholm, jämfört med 7,9 procent i Göteborg och 12,0 procent i Malmö. Jämfört med riket låg andelen öppet arbetslösa högre i Stockholms stad och andelen i program med aktivitetsstöd var lägre än i hela riket. Totalt sett var andelen inskrivna arbetslösa 0,3 procentenheter högre i Stockholms stad än i hela riket.

Diagram 35 Andel av den registerbaserade arbetskraften 16–65 år som var inskrivna arbetslösa i storstadskommunerna, oktober 2025.

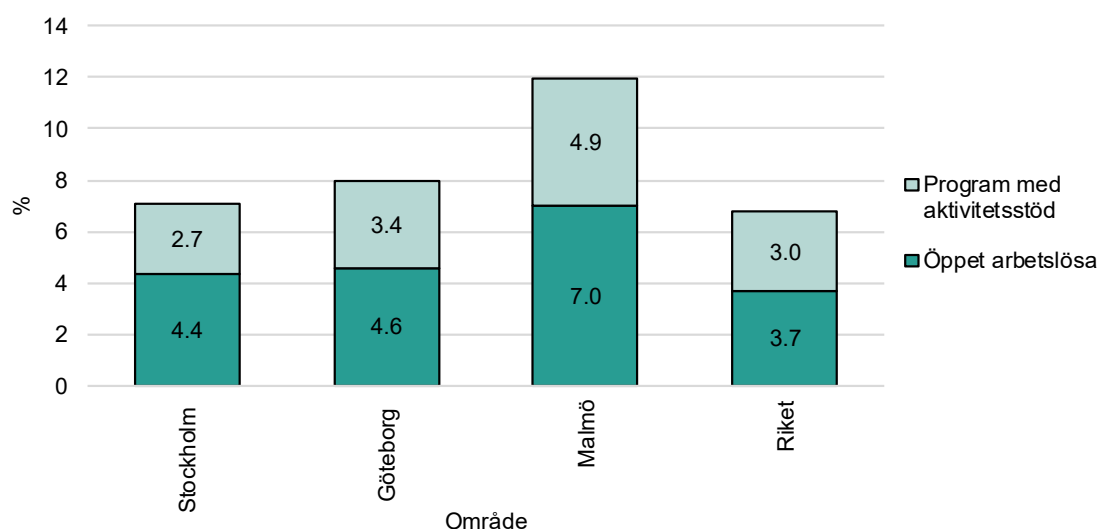

Källa: Arbetsförmedlingen

### Arbetslösheten minskade i Malmö år 2025

I Diagram 36 visas andelen inskrivna arbetslösa i den registerbaserade arbetskraften 16–65 år för de tre storstadskommunerna och riket som helhet. I Stockholm och Göteborg visade trenden på en minskande andel inskrivna arbetslösa mellan åren 2014 och 2018. Mellan oktober år 2019 och oktober år 2020 ökade andelen skarpt i båda storstäderna, för att sedan tydligt minska återigen under åren 2021–2022. I Stockholm uppgick andelen inskrivna arbetslösa till 6,3 procent både 2022 och 2023 och ökade därefter till 7,1 procent år 2024. Under 2025 var arbetslösheten i både Stockholm och Göteborg oförändrad jämfört med föregående år (7,1 procent respektive 7,9 procent). I Malmö minskade andelen inskrivna arbetslösa med 0,4 procentenheter till 12,0 procent, vilket är något lägre än 2022 och därmed den lägsta nivån i Malmö sedan 2009. I riket som helhet minskade andelen inskrivna

<sup>25</sup> Kommunjämförelserna bygger på data från Arbetsförmedlingen och redovisar andelar av den registerbaserade arbetskraften, till skillnad från övriga kapitel som redovisar andelar av befolkningen. Den registerbaserade arbetskraften exkluderar individer som inte står till arbetsmarknadens förfogande och beräknade andelar blir därför genomgående högre i jämförelse med andel beräknat på befolkningen.

arbetslösa svagt med 0,1 procentenheter mellan oktober år 2024 och oktober år 2025 till 6,8 procent.

Diagram 36 Andel av den registerbaserade arbetskraften som var inskrivna arbetslösa i storstadskommunerna, oktober 2009 till oktober 2025. Fram till och med oktober 2022 avses inskrivna arbetslösa i åldern 16–64 år. Från och med oktober år 2023 avses inskrivna arbetslösa i åldern 16–65 år.

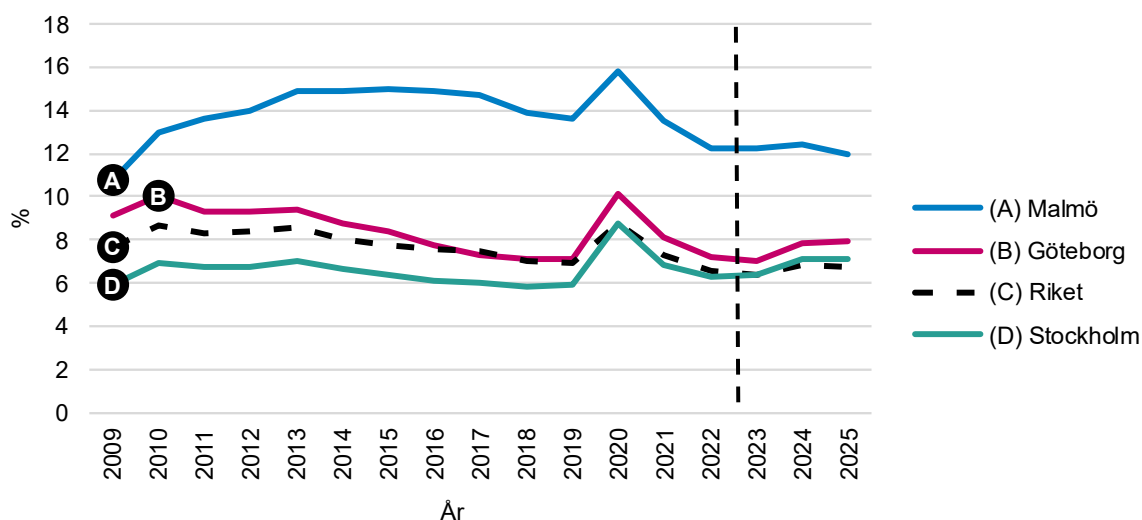

Källa: Arbetsförmedlingen

### Andelen unga arbetslösa i riket *minskade* jämfört med år 2024

I Diagram 37 jämförs andel inskrivna arbetslösa bland unga i de tre storstadskommunerna. Av samtliga personer 18–24 år i Stockholm var 7,4 procent öppet arbetslösa eller i program med aktivitetsstöd i oktober 2025, en minskning med 0,2 procentenheter jämfört med föregående år. I Göteborg var andelen 7,3 procent, medan Malmö hade den högsta andelen med 11,3 procent. I Malmö innebär detta samtidigt en minskning med hela 1,1 procentenheter jämfört med föregående år (från 12,4 procent). Motsvarande andel i oktober 2024 i Göteborg var 8,1 procent. I riket som helhet uppgick andelen inskrivna arbetslösa i åldern 18–24 år till 7,8 procent 2025, att jämföra med 8,3 procent året innan. Det innebär en minskning med 6 procent, eller 0,5 procentenheter.

Diagram 37 Andel av registerbaserade arbetskraften 18–24 år som var inskrivna arbetslösa i storstadskommunerna, oktober 2025.

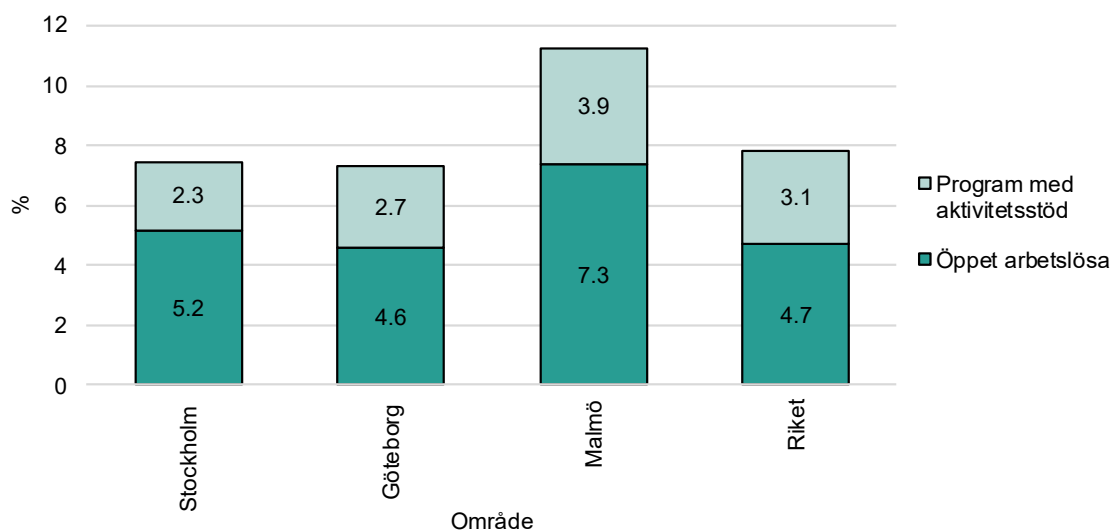

Källa: Arbetsförmedlingen

### Minskad andel arbetslösa bland utrikes födda i samtliga storstadskommuner

Diagram 38 visar andelen inskrivna arbetslösa bland utrikes födda i storstadskommunerna. Relationen mellan storstäderna för denna grupp vad gäller andelen inskrivna arbetslösa liknar de tidigare diagrammen, Diagram 35 och Diagram 37. För samtliga storstäder och i riket som helhet är andelen inskrivna arbetslösa högre bland utrikes födda än för samtliga i den registerbaserade arbetskraften 16–65 år. Stockholm hade i oktober 2025 en lägre andel inskrivna arbetslösa bland utrikes födda jämfört med Göteborg och Malmö samt riket som helhet. I oktober år 2025 uppgick andelen inskrivna arbetslösa bland utrikes födda i den registerbaserade arbetskraften till 12,9 procent i Stockholm, att jämföra med 13,4 procent föregående år. I Göteborg var andelen 14,4 procent år 2024, en minskning med 0,3 procentenheter jämfört med år 2024. De högsta nivåerna återfinns i Malmö, där andelen var 19,3 procent år 2025 och 20,2 procent år 2024. Samtidigt innebär detta att andelen inskrivna arbetslösa bland utrikes födda minskat med två procentenheter i Malmö sedan oktober 2023. I riket som helhet var andelen 14,5 procent år 2025, en minskning med 0,8 procentenheter jämfört med föregående år.

Diagram 38 Andel av den utrikes födda registerbaserade arbetskraften 16–65 år som var inskrivna arbetslösa i storstadskommunerna, oktober 2025.

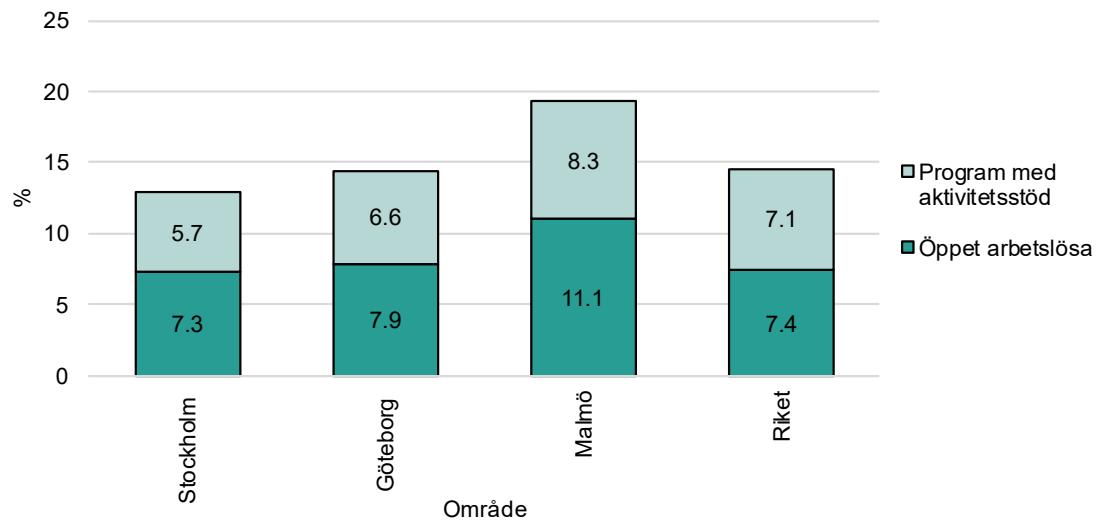

Källa: Arbetsförmedlingen

## 6 Tabellbilaga

Tabell 1	Inskrivna arbetslösa efter ålder och stadsdelsområde
Tabell 2	Inskrivna arbetslösa efter kön, ålder och stadsdelsområde
Tabell 3	Inskrivna arbetslösa efter ålder, anmälningstidens längd och stadsdelsområde
Tabell 4	Öppet arbetslösa efter ålder, ersättningsform och stadsdelsområde
Tabell 5	Inskrivna arbetslösa efter medborgarskap m.m., ålder och stadsdelsområde
Tabell 6	Inskrivna arbetslösa efter födelseland/område och stadsdelsområde
Tabell 7	Inskrivna arbetslösa efter utbildningsnivå och stadsdelsområde
Tabell 8	Inskrivna arbetslösa efter vistelsetid i Sverige och stadsdelsområde
Tabell 9	Arbetssökande efter sökandekategori och stadsdelsområde
Tabell 10	Öppet arbetslösa i befolkningen 18–65 år över tid per stadsdelsområde
Tabell 11	Inskrivna arbetslösa i befolkningen 18–65 år över tid per stadsdelsområde
Tabell 12	Öppet arbetslösa i befolkningen 18–24 år över tid per stadsdelsområde
Tabell 13	Inskrivna arbetslösa i befolkningen 18–24 år över tid per stadsdelsområde

Table 1: Inskrivna arbetslösa\* 31 oktober 2025 efter ålder och stadsdelsområde

Område	Ålder	Befolkningen	Öppet arbetslösa		Personer i program med aktivitetsstöd		Summa inskrivna arbetslösa*	
		Antal	Antal	% av bef.	Antal	% av bef.	Antal	% av bef.
<b>Järva</b>	18-65 år	63 488	3 837	6,0	3 296	5,2	7 133	11,2
	därav 18-24 år	9 829	433	4,4	196	2,0	629	6,4
<b>Hässelby-Vällingby</b>	18-65 år	48 266	2 294	4,8	1 852	3,8	4 146	8,6
	därav 18-24 år	6 142	275	4,5	147	2,4	422	6,9
<b>Bromma</b>	18-65 år	53 222	1 432	2,7	764	1,4	2 196	4,1
	därav 18-24 år	6 026	121	2,0	51	0,8	172	2,9
<b>Kungsholmen</b>	18-65 år	48 437	1 291	2,7	520	1,1	1 811	3,7
	därav 18-24 år	4 063	76	1,9	20	0,5	96	2,4
<b>Norra innerstaden</b>	18-65 år	103 713	2 563	2,5	942	0,9	3 505	3,4
	därav 18-24 år	13 120	140	1,1	63	0,5	203	1,5
<b>Södermalm</b>	18-65 år	84 545	2 399	2,8	1 215	1,4	3 614	4,3
	därav 18-24 år	8 259	188	2,3	89	1,1	277	3,4
<b>Enskede-Årsta-Vantör</b>	18-65 år	71 290	2 737	3,8	1 772	2,5	4 509	6,3
	därav 18-24 år	7 475	295	3,9	125	1,7	420	5,6
<b>Skarpnäck</b>	18-65 år	30 518	1 101	3,6	572	1,9	1 673	5,5
	därav 18-24 år	3 239	96	3,0	37	1,1	133	4,1
<b>Farsta</b>	18-65 år	39 459	1 510	3,8	993	2,5	2 503	6,3
	därav 18-24 år	4 660	170	3,6	60	1,3	230	4,9
<b>Hägersten-Älvsjö</b>	18-65 år	84 459	2 444	2,9	1 385	1,6	3 829	4,5
	därav 18-24 år	8 248	221	2,7	88	1,1	309	3,7
<b>Skärholmen</b>	18-65 år	25 267	1 470	5,8	1 202	4,8	2 672	10,6
	därav 18-24 år	3 373	149	4,4	77	2,3	226	6,7
<b>Inre staden</b>	18-65 år	236 695	6 253	2,6	2 677	1,1	8 930	3,8
	därav 18-24 år	25 442	404	1,6	172	0,7	576	2,3
<b>Söderort</b>	18-65 år	250 993	9 262	3,7	5 924	2,4	15 186	6,1
	därav 18-24 år	26 995	931	3,4	387	1,4	1 318	4,9
<b>Västerort</b>	18-65 år	164 976	7 563	4,6	5 912	3,6	13 475	8,2
	därav 18-24 år	21 997	829	3,8	394	1,8	1 223	5,6
<b>Hela Staden</b>	18-65 år	656 195	23 337	3,6	14 644	2,2	37 981	5,8
	därav 18-24 år	74 730	2 184	2,9	955	1,3	3 139	4,2

\* Inskrivna arbetslösa utgörs av grupperna 'Öppet arbetslösa' och 'Sökande i program med aktivitetsstöd' inskrivna vid Arbetsförmedlingen.

Table 2: Inskrivna arbetslösa\* 31 oktober 2025 efter kön, ålder och stadsdelsområde

Område	Ålder	Inskrivna arbetslösa			Totala befolkningen			Inskrivna arbetslösa i % av befolkningen		
		Män	Kvinnor	Summa	Män	Kvinnor	Summa	Män	Kvinnor	Summa
<b>Järva</b>	18-24 år	373	256	629	5 001	4 828	9 829	7,5	5,3	6,4
	25-54 år	2 347	2 797	5 144	22 497	20 097	42 594	10,4	13,9	12,1
	55-65 år	669	691	1 360	5 679	5 386	11 065	11,8	12,8	12,3
	Summa	3 389	3 744	7 133	33 177	30 311	63 488	10,2	12,4	11,2
<b>Hässelby-Vällingby</b>	18-24 år	253	169	422	3 186	2 956	6 142	7,9	5,7	6,9
	25-54 år	1 371	1 603	2 974	16 807	16 139	32 946	8,2	9,9	9,0
	55-65 år	389	361	750	4 717	4 461	9 178	8,2	8,1	8,2
	Summa	2 013	2 133	4 146	24 710	23 556	48 266	8,1	9,1	8,6
<b>Bromma</b>	18-24 år	97	75	172	3 035	2 991	6 026	3,2	2,5	2,9
	25-54 år	770	763	1 533	18 273	18 476	36 749	4,2	4,1	4,2
	55-65 år	248	243	491	5 079	5 368	10 447	4,9	4,5	4,7
	Summa	1 115	1 081	2 196	26 387	26 835	53 222	4,2	4,0	4,1
<b>Kungsholmen</b>	18-24 år	62	34	96	1 893	2 170	4 063	3,3	1,6	2,4
	25-54 år	627	596	1 223	17 112	17 306	34 418	3,7	3,4	3,6
	55-65 år	239	253	492	4 739	5 217	9 956	5,0	4,8	4,9
	Summa	928	883	1 811	23 744	24 693	48 437	3,9	3,6	3,7
<b>Norra innerstaden</b>	18-24 år	119	84	203	6 573	6 547	13 120	1,8	1,3	1,5
	25-54 år	1 186	1 233	2 419	35 918	35 195	71 113	3,3	3,5	3,4
	55-65 år	392	491	883	9 387	10 093	19 480	4,2	4,9	4,5
	Summa	1 697	1 808	3 505	51 878	51 835	103 713	3,3	3,5	3,4
<b>Södermalm</b>	18-24 år	180	97	277	4 007	4 252	8 259	4,5	2,3	3,4
	25-54 år	1 155	1 136	2 291	27 803	28 333	56 136	4,2	4,0	4,1
	55-65 år	540	506	1 046	9 723	10 427	20 150	5,6	4,9	5,2
	Summa	1 875	1 739	3 614	41 533	43 012	84 545	4,5	4,0	4,3
<b>Enskede-Årsta-Vantör</b>	18-24 år	250	170	420	3 809	3 666	7 475	6,6	4,6	5,6
	25-54 år	1 537	1 676	3 213	25 615	25 798	51 413	6,0	6,5	6,2
	55-65 år	472	404	876	6 195	6 207	12 402	7,6	6,5	7,1
	Summa	2 259	2 250	4 509	35 619	35 671	71 290	6,3	6,3	6,3
<b>Skarpnäck</b>	18-24 år	75	58	133	1 665	1 574	3 239	4,5	3,7	4,1
	25-54 år	564	541	1 105	10 184	11 014	21 198	5,5	4,9	5,2
	55-65 år	222	213	435	2 850	3 231	6 081	7,8	6,6	7,2
	Summa	861	812	1 673	14 699	15 819	30 518	5,9	5,1	5,5
<b>Farsta</b>	18-24 år	141	89	230	2 360	2 300	4 660	6,0	3,9	4,9
	25-54 år	848	884	1 732	13 508	13 857	27 365	6,3	6,4	6,3
	55-65 år	271	270	541	3 628	3 806	7 434	7,5	7,1	7,3
	Summa	1 260	1 243	2 503	19 496	19 963	39 459	6,5	6,2	6,3
<b>Hägersten-Älvsjö</b>	18-24 år	178	131	309	4 060	4 188	8 248	4,4	3,1	3,7
	25-54 år	1 292	1 365	2 657	30 283	31 441	61 724	4,3	4,3	4,3
	55-65 år	438	425	863	7 093	7 394	14 487	6,2	5,7	6,0
	Summa	1 908	1 921	3 829	41 436	43 023	84 459	4,6	4,5	4,5
<b>Skärholmen</b>	18-24 år	123	103	226	1 762	1 611	3 373	7,0	6,4	6,7
	25-54 år	859	1 012	1 871	8 799	8 378	17 177	9,8	12,1	10,9
	55-65 år	305	270	575	2 441	2 276	4 717	12,5	11,9	12,2
	Summa	1 287	1 385	2 672	13 002	12 265	25 267	9,9	11,3	10,6
<b>Inre staden</b>	18-24 år	361	215	576	12 473	12 969	25 442	2,9	1,7	2,3
	25-54 år	2 968	2 965	5 933	80 833	80 834	161 667	3,7	3,7	3,7
	55-65 år	1 171	1 250	2 421	23 849	25 737	49 586	4,9	4,9	4,9
	Summa	4 500	4 430	8 930	117 155	119 540	236 695	3,8	3,7	3,8
<b>Söderort</b>	18-24 år	767	551	1 318	13 656	13 339	26 995	5,6	4,1	4,9
	25-54 år	5 100	5 478	10 578	88 389	90 488	178 877	5,8	6,1	5,9
	55-65 år	1 708	1 582	3 290	22 207	22 914	45 121	7,7	6,9	7,3
	Summa	7 575	7 611	15 186	124 252	126 741	250 993	6,1	6,0	6,1
<b>Västerort</b>	18-24 år	723	500	1 223	11 222	10 775	21 997	6,4	4,6	5,6
	25-54 år	4 488	5 163	9 651	57 577	54 712	112 289	7,8	9,4	8,6
	55-65 år	1 306	1 295	2 601	15 475	15 215	30 690	8,4	8,5	8,5
	Summa	6 517	6 958	13 475	84 274	80 702	164 976	7,7	8,6	8,2
<b>Hela Staden</b>	18-24 år	1 860	1 279	3 139	37 510	37 220	74 730	5,0	3,4	4,2

Table 2: Inskrivna arbetslösa\* 31 oktober 2025 efter kön, ålder och stadsdelsområde (fortsatt)

Område	Ålder	Män	Kvinnor	Summa	Män	Kvinnor	Summa	Män	Kvinnor	Summa
	25-54 år	12 780	13 696	26 476	228 568	226 935	455 503	5,6	6,0	5,8
	55-65 år	4 229	4 137	8 366	61 936	64 026	125 962	6,8	6,5	6,6
	Summa	18 869	19 112	37 981	328 014	328 181	656 195	5,8	5,8	5,8

\* Inskrivna arbetslösa utgörs av grupperna 'Öppet arbetslösa' och 'Sökande i program med aktivitetsstöd' inskrivna vid Arbetsförmedlingen.

Table 3: Inskrivna arbetslösa\* 31 oktober 2025 efter ålder och anmälningstidens längd

Område	Ålder	Anmälningstidens längd									
		0-3 mån		4-6 mån		7-12 mån		> 12 mån		Summa	
		Antal	% av inskrivna arbetslösa	Antal	% av inskrivna arbetslösa	Antal	% av inskrivna arbetslösa	Antal	% av inskrivna arbetslösa	Antal	% av inskrivna arbetslösa
<b>Järva</b>	18-24 år	237	37,7	113	18,0	134	21,3	145	23,1	629	100
	25-54 år	726	14,1	535	10,4	843	16,4	3 040	59,1	5 144	100
	55-65 år	96	7,1	64	4,7	130	9,6	1 070	78,7	1 360	100
	Summa	1 059	14,8	712	10,0	1 107	15,5	4 255	59,7	7 133	100
<b>Hässelby-Vällingby</b>	18-24 år	143	33,9	78	18,5	77	18,2	124	29,4	422	100
	25-54 år	435	14,6	337	11,3	503	16,9	1 699	57,1	2 974	100
	55-65 år	50	6,7	63	8,4	90	12,0	547	72,9	750	100
	Summa	628	15,1	478	11,5	670	16,2	2 370	57,2	4 146	100
<b>Bromma</b>	18-24 år	75	43,6	33	19,2	28	16,3	36	20,9	172	100
	25-54 år	331	21,6	255	16,6	319	20,8	628	41,0	1 533	100
	55-65 år	64	13,0	46	9,4	78	15,9	303	61,7	491	100
	Summa	470	21,4	334	15,2	425	19,4	967	44,0	2 196	100
<b>Kungsholmen</b>	18-24 år	41	42,7	18	18,8	14	14,6	23	24,0	96	100
	25-54 år	315	25,8	227	18,6	255	20,9	426	34,8	1 223	100
	55-65 år	87	17,7	64	13,0	75	15,2	266	54,1	492	100
	Summa	443	24,5	309	17,1	344	19,0	715	39,5	1 811	100
<b>Norra innerstaden</b>	18-24 år	81	39,9	44	21,7	30	14,8	48	23,6	203	100
	25-54 år	624	25,8	479	19,8	519	21,5	797	32,9	2 419	100
	55-65 år	163	18,5	97	11,0	173	19,6	450	51,0	883	100
	Summa	868	24,8	620	17,7	722	20,6	1 295	36,9	3 505	100
<b>Södermalm</b>	18-24 år	105	37,9	55	19,9	48	17,3	69	24,9	277	100
	25-54 år	573	25,0	393	17,2	421	18,4	904	39,5	2 291	100
	55-65 år	137	13,1	113	10,8	148	14,1	648	62,0	1 046	100
	Summa	815	22,6	561	15,5	617	17,1	1 621	44,9	3 614	100
<b>Enskede-Årsta-Vantör</b>	18-24 år	161	38,3	86	20,5	61	14,5	112	26,7	420	100
	25-54 år	608	18,9	444	13,8	614	19,1	1 547	48,1	3 213	100
	55-65 år	97	11,1	72	8,2	117	13,4	590	67,4	876	100
	Summa	866	19,2	602	13,4	792	17,6	2 249	49,9	4 509	100
<b>Skarpnäck</b>	18-24 år	63	47,4	21	15,8	14	10,5	35	26,3	133	100
	25-54 år	251	22,7	181	16,4	193	17,5	480	43,4	1 105	100
	55-65 år	57	13,1	42	9,7	51	11,7	285	65,5	435	100
	Summa	371	22,2	244	14,6	258	15,4	800	47,8	1 673	100
<b>Farsta</b>	18-24 år	99	43,0	59	25,7	27	11,7	45	19,6	230	100
	25-54 år	318	18,4	239	13,8	288	16,6	887	51,2	1 732	100
	55-65 år	58	10,7	50	9,2	70	12,9	363	67,1	541	100
	Summa	475	19,0	348	13,9	385	15,4	1 295	51,7	2 503	100
<b>Hägersten-Älvsjö</b>	18-24 år	125	40,5	63	20,4	51	16,5	70	22,7	309	100
	25-54 år	603	22,7	423	15,9	475	17,9	1 156	43,5	2 657	100
	55-65 år	100	11,6	84	9,7	129	14,9	550	63,7	863	100
	Summa	828	21,6	570	14,9	655	17,1	1 776	46,4	3 829	100
<b>Skärholmen</b>	18-24 år	85	37,6	44	19,5	42	18,6	55	24,3	226	100
	25-54 år	281	15,0	227	12,1	300	16,0	1 063	56,8	1 871	100
	55-65 år	42	7,3	39	6,8	56	9,7	438	76,2	575	100
	Summa	408	15,3	310	11,6	398	14,9	1 556	58,2	2 672	100
<b>Inre staden</b>	18-24 år	227	39,4	117	20,3	92	16,0	140	24,3	576	100
	25-54 år	1 512	25,5	1 099	18,5	1 195	20,1	2 127	35,9	5 933	100
	55-65 år	387	16,0	274	11,3	396	16,4	1 364	56,3	2 421	100
	Summa	2 126	23,8	1 490	16,7	1 683	18,8	3 631	40,7	8 930	100
<b>Söderort</b>	18-24 år	533	40,4	273	20,7	195	14,8	317	24,1	1 318	100
	25-54 år	2 061	19,5	1 514	14,3	1 870	17,7	5 133	48,5	10 578	100
	55-65 år	354	10,8	287	8,7	423	12,9	2 226	67,7	3 290	100
	Summa	2 948	19,4	2 074	13,7	2 488	16,4	7 676	50,5	15 186	100
<b>Västerort</b>	18-24 år	455	37,2	224	18,3	239	19,5	305	24,9	1 223	100
	25-54 år	1 492	15,5	1 127	11,7	1 665	17,3	5 367	55,6	9 651	100

Table 3: Inskrivna arbetslösa\* 31 oktober 2025 efter ålder och anmälningstidens längd (fortsatt)

Område	Ålder	Antal	% av inskrivna arbets- lösa	Antal	% av inskrivna arbets- lösa	Antal	% av inskrivna arbets- lösa	Antal	% av inskrivna arbets- lösa	Antal	% av inskrivna arbets- lösa
	55-65 år	210	8,1	173	6,7	298	11,5	1 920	73,8	2 601	100
	Summa	2 157	16,0	1 524	11,3	2 202	16,3	7 592	56,3	13 475	100
<b>Hela Staden</b>	18-24 år	1 220	38,9	619	19,7	530	16,9	770	24,5	3 139	100
	25-54 år	5 124	19,4	3 780	14,3	4 777	18,0	12 795	48,3	26 476	100
	55-65 år	954	11,4	741	8,9	1 122	13,4	5 549	66,3	8 366	100
	Summa	7 298	19,2	5 140	13,5	6 429	16,9	19 114	50,3	37 981	100

\* Inskrivna arbetslösa utgörs av grupperna 'Öppet arbetslösa' och 'Sökande i program med aktivitetsstöd' inskrivna vid Arbetsförmedlingen.

Table 4: Öppet arbetslösa 31 oktober 2025 efter ålder och ersättningsform

Område	Ålder	Ersättningsform							
		Arbetslöshetskassa		Alfa		Ej arbetslöshetsersättning		Summa	
		Antal	% av öppet arbetslösa	Antal	% av öppet arbetslösa	Antal	% av öppet arbetslösa	Antal	% av öppet arbetslösa
<b>Järva</b>	18-24 år	92	21,2	83	19,2	258	59,6	433	100
	25-54 år	1 601	55,3	461	15,9	834	28,8	2 896	100
	55-65 år	355	69,9	65	12,8	88	17,3	508	100
	Summa	2 048	53,4	609	15,9	1 180	30,8	3 837	100
<b>Hässelby-Vällingby</b>	18-24 år	57	20,7	63	22,9	155	56,4	275	100
	25-54 år	988	58,2	288	17,0	423	24,9	1 699	100
	55-65 år	239	74,7	36	11,2	45	14,1	320	100
	Summa	1 284	56,0	387	16,9	623	27,2	2 294	100
<b>Bromma</b>	18-24 år	37	30,6	20	16,5	64	52,9	121	100
	25-54 år	724	69,1	134	12,8	190	18,1	1 048	100
	55-65 år	216	82,1	17	6,5	30	11,4	263	100
	Summa	977	68,2	171	11,9	284	19,8	1 432	100
<b>Kungsholmen</b>	18-24 år	17	22,4	10	13,2	49	64,5	76	100
	25-54 år	679	74,2	115	12,6	121	13,2	915	100
	55-65 år	258	86,0	24	8,0	18	6,0	300	100
	Summa	954	73,9	149	11,5	188	14,6	1 291	100
<b>Norra innerstaden</b>	18-24 år	40	28,6	27	19,3	73	52,1	140	100
	25-54 år	1 402	73,9	238	12,5	257	13,5	1 897	100
	55-65 år	449	85,4	41	7,8	36	6,8	526	100
	Summa	1 891	73,8	306	11,9	366	14,3	2 563	100
<b>Södermalm</b>	18-24 år	46	24,5	37	19,7	105	55,9	188	100
	25-54 år	1 225	73,8	196	11,8	240	14,4	1 661	100
	55-65 år	461	83,8	33	6,0	56	10,2	550	100
	Summa	1 732	72,2	266	11,1	401	16,7	2 399	100
<b>Enskede-Årsta-Vantör</b>	18-24 år	70	23,7	60	20,3	165	55,9	295	100
	25-54 år	1 303	64,2	315	15,5	412	20,3	2 030	100
	55-65 år	313	76,0	43	10,4	56	13,6	412	100
	Summa	1 686	61,6	418	15,3	633	23,1	2 737	100
<b>Skarpnäck</b>	18-24 år	16	16,7	22	22,9	58	60,4	96	100
	25-54 år	509	66,4	107	14,0	150	19,6	766	100
	55-65 år	182	76,2	19	7,9	38	15,9	239	100
	Summa	707	64,2	148	13,4	246	22,3	1 101	100
<b>Farsta</b>	18-24 år	39	22,9	34	20,0	97	57,1	170	100
	25-54 år	652	61,1	169	15,8	246	23,1	1 067	100
	55-65 år	191	70,0	39	14,3	43	15,8	273	100
	Summa	882	58,4	242	16,0	386	25,6	1 510	100
<b>Hägersten-Älvsjö</b>	18-24 år	43	19,5	50	22,6	128	57,9	221	100
	25-54 år	1 221	68,7	237	13,3	319	18,0	1 777	100
	55-65 år	362	81,2	36	8,1	48	10,8	446	100
	Summa	1 626	66,5	323	13,2	495	20,3	2 444	100
<b>Skärholmen</b>	18-24 år	36	24,2	22	14,8	91	61,1	149	100
	25-54 år	623	58,1	170	15,9	279	26,0	1 072	100
	55-65 år	151	60,6	25	10,0	73	29,3	249	100
	Summa	810	55,1	217	14,8	443	30,1	1 470	100
<b>Inre staden</b>	18-24 år	103	25,5	74	18,3	227	56,2	404	100
	25-54 år	3 306	73,9	549	12,3	618	13,8	4 473	100
	55-65 år	1 168	84,9	98	7,1	110	8,0	1 376	100
	Summa	4 577	73,2	721	11,5	955	15,3	6 253	100
<b>Söderort</b>	18-24 år	204	21,9	188	20,2	539	57,9	931	100
	25-54 år	4 308	64,2	998	14,9	1 406	20,9	6 712	100
	55-65 år	1 199	74,1	162	10,0	258	15,9	1 619	100
	Summa	5 711	61,7	1 348	14,6	2 203	23,8	9 262	100
<b>Västerort</b>	18-24 år	186	22,4	166	20,0	477	57,5	829	100
	25-54 år	3 313	58,7	883	15,6	1 447	25,6	5 643	100
	55-65 år	810	74,2	118	10,8	163	14,9	1 091	100

Table 4: Öppet arbetslösa 31 oktober 2025 efter ålder och ersättningsform (fortsatt)

Område	Ålder	Antal	% av öppet arbetslösa	Antal	% av öppet arbetslösa	Antal	% av öppet arbetslösa	Antal	% av öppet arbetslösa
	Summa	4 309	57,0	1 167	15,4	2 087	27,6	7 563	100
<b>Hela Staden</b>	18-24 år	496	22,7	433	19,8	1 255	57,5	2 184	100
	25-54 år	10 987	64,5	2 464	14,5	3 582	21,0	17 033	100
	55-65 år	3 185	77,3	391	9,5	544	13,2	4 120	100
	Summa	14 668	62,9	3 288	14,1	5 381	23,1	23 337	100

\* \* Prickat värde till följd av få individer.

Table 5: Inskrivna arbetslösa\* 31 oktober 2025 efter svenskt och utländskt medborgarskap m.m., ålder och stadsdelsområde

Område	Ålder	Svenska medborgare			Utrikes födda			Utländska medborgare		
		Antal	Därav inskr. arbetslösa	% av sv. medborgare	Antal	Därav inskr. arbetslösa	% av utr. födda	Antal	Därav inskr. arbetslösa	% av utl. medborgare
<b>Järva</b>	18-65 år	47 452	5 047	10,6	41 901	5 838	13,9	16 036	2 086	13,0
	därav 18-24 år	8 059	494	6,1	3 830	304	7,9	1 770	135	7,6
<b>Hässelby-Vällingby</b>	18-65 år	39 803	2 885	7,2	22 615	2 805	12,4	8 463	1 261	14,9
	därav 18-24 år	5 417	322	5,9	1 612	174	10,8	725	100	13,8
<b>Bromma</b>	18-65 år	48 508	1 849	3,8	11 687	824	7,1	4 714	347	7,4
	därav 18-24 år	5 741	157	2,7	662	31	4,7	285	15	5,3
<b>Kungsholmen</b>	18-65 år	44 424	1 591	3,6	10 074	551	5,5	4 013	220	5,5
	därav 18-24 år	3 830	85	2,2	512	23	4,5	233	11	4,7
<b>Norra innerstaden</b>	18-65 år	90 381	2 987	3,3	24 337	1 109	4,6	13 332	518	3,9
	därav 18-24 år	11 150	172	1,5	2 850	48	1,7	1 970	31	1,6
<b>Södermalm</b>	18-65 år	78 203	3 244	4,1	15 770	964	6,1	6 342	370	5,8
	därav 18-24 år	7 930	258	3,3	835	46	5,5	329	19	5,8
<b>Enskede-Årsta-Vantör</b>	18-65 år	61 329	3 378	5,5	24 653	2 520	10,2	9 961	1 131	11,4
	därav 18-24 år	6 678	341	5,1	1 547	131	8,5	797	79	9,9
<b>Skarpnäck</b>	18-65 år	27 787	1 397	5,0	7 160	675	9,4	2 731	276	10,1
	därav 18-24 år	3 069	121	3,9	411	29	7,1	170	12	7,1
<b>Farsta</b>	18-65 år	35 629	2 034	5,7	11 983	1 211	10,1	3 830	469	12,2
	därav 18-24 år	4 398	204	4,6	711	65	9,1	262	26	9,9
<b>Hägersten-Älvsjö</b>	18-65 år	76 617	3 141	4,1	20 325	1 529	7,5	7 842	688	8,8
	därav 18-24 år	7 784	271	3,5	1 000	69	6,9	464	38	8,2
<b>Skärholmen</b>	18-65 år	18 825	1 775	9,4	16 338	2 080	12,7	6 442	897	13,9
	därav 18-24 år	2 762	161	5,8	1 162	105	9,0	611	65	10,6
<b>Inre staden</b>	18-65 år	213 008	7 822	3,7	50 181	2 624	5,2	23 687	1 108	4,7
	därav 18-24 år	22 910	515	2,2	4 197	117	2,8	2 532	61	2,4
<b>Söderort</b>	18-65 år	220 187	11 725	5,3	80 459	8 015	10,0	30 806	3 461	11,2
	därav 18-24 år	24 691	1 098	4,4	4 831	399	8,3	2 304	220	9,5
<b>Västerort</b>	18-65 år	135 763	9 781	7,2	76 203	9 467	12,4	29 213	3 694	12,6
	därav 18-24 år	19 217	973	5,1	6 104	509	8,3	2 780	250	9,0
<b>Hela Staden</b>	18-65 år	571 358	29 625	5,2	208 680	20 301	9,7	84 837	8 356	9,8
	därav 18-24 år	67 052	2 605	3,9	15 248	1 034	6,8	7 678	534	7,0

\* Inskrivna arbetslösa utgörs av grupperna 'Öppet arbetslösa' och 'Sökande i program med aktivitetsstöd' inskrivna vid Arbetsförmedlingen.

† Personer som är födda utomlands. Kan vara svenska eller utländska medborgare.

Table 6: Inskrivna arbetslösa\* 31 oktober 2025 efter födelseregion och stadsdelsområde

Område		Födelseland/-region								
		Sverige	Övr Norden	Övr EU15	EU nya länder	Övr Europa	Asien	Afrika	Nord- och Sydamerika	Samtliga
<b>Järva</b>	Befolkning	21 587	549	1 857	2 001	3 263	18 890	13 644	1 651	63 488
	därav inskrivna arbetslösa	1 295	27	84	130	313	2 686	2 451	144	7 133
	% av bef 18-65 år	6,0	4,9	4,5	6,5	9,6	14,2	18,0	8,7	11,2
<b>Hässelby-Vällingby</b>	Befolkning	25 651	583	1 019	2 622	1 583	11 102	3 979	1 658	48 266
	därav inskrivna arbetslösa	1 341	34	57	197	144	1 534	675	158	4 146
	% av bef 18-65 år	5,2	5,8	5,6	7,5	9,1	13,8	17,0	9,5	8,6
<b>Bromma</b>	Befolkning	41 535	946	1 392	1 481	1 032	4 469	899	1 376	53 222
	därav inskrivna arbetslösa	1 372	30	60	76	45	395	121	95	2 196
	% av bef 18-65 år	3,3	3,2	4,3	5,1	4,4	8,8	13,5	6,9	4,1
<b>Kungsholmen</b>	Befolkning	38 363	1 020	1 751	794	1 003	3 572	509	1 315	48 437
	därav inskrivna arbetslösa	1 260	30	47	45	50	251	49	72	1 811
	% av bef 18-65 år	3,3	2,9	2,7	5,7	5,0	7,0	9,6	5,5	3,7
<b>Norra innerstaden</b>	Befolkning	79 376	2 363	4 806	1 775	2 112	9 474	825	2 766	103 713
	därav inskrivna arbetslösa	2 396	47	117	82	102	540	87	128	3 505
	% av bef 18-65 år	3,0	2,0	2,4	4,6	4,8	5,7	10,5	4,6	3,4
<b>Södermalm</b>	Befolkning	68 775	1 654	2 838	1 210	1 774	4 702	971	2 426	84 545
	därav inskrivna arbetslösa	2 650	64	100	53	97	360	139	144	3 614
	% av bef 18-65 år	3,9	3,9	3,5	4,4	5,5	7,7	14,3	5,9	4,3
<b>Enskede-Årsta-Vantör</b>	Befolkning	46 637	980	1 865	2 625	2 349	10 093	3 576	3 024	71 290
	därav inskrivna arbetslösa	1 989	42	86	164	163	1 287	510	258	4 509
	% av bef 18-65 år	4,3	4,3	4,6	6,2	6,9	12,8	14,3	8,5	6,3
<b>Skarpnäck</b>	Befolkning	23 358	536	927	699	761	2 282	895	1 010	30 518
	därav inskrivna arbetslösa	998	37	45	39	54	270	140	89	1 673
	% av bef 18-65 år	4,3	6,9	4,9	5,6	7,1	11,8	15,6	8,8	5,5
<b>Farsta</b>	Befolkning	27 476	505	784	1 162	1 119	4 861	1 836	1 653	39 459
	därav inskrivna arbetslösa	1 292	24	40	90	82	605	245	120	2 503
	% av bef 18-65 år	4,7	4,8	5,1	7,7	7,3	12,4	13,3	7,3	6,3
<b>Hägersten-Älvsjö</b>	Befolkning	64 134	1 367	2 588	1 766	2 326	7 775	1 730	2 575	84 459
	därav inskrivna arbetslösa	2 300	42	100	116	155	725	231	153	3 829
	% av bef 18-65 år	3,6	3,1	3,9	6,6	6,7	9,3	13,4	5,9	4,5
<b>Skärholmen</b>	Befolkning	8 929	188	602	1 701	1 814	8 271	2 666	1 063	25 267
	därav inskrivna arbetslösa	592	16	29	126	159	1 267	403	76	2 672
	% av bef 18-65 år	6,6	8,5	4,8	7,4	8,8	15,3	15,1	7,1	10,6
<b>Inre staden</b>	Befolkning	186 514	5 037	9 395	3 779	4 889	17 748	2 305	6 507	236 695
	därav inskrivna arbetslösa	6 306	141	264	180	249	1 151	275	344	8 930
	% av bef 18-65 år	3,4	2,8	2,8	4,8	5,1	6,5	11,9	5,3	3,8
<b>Söderort</b>	Befolkning	170 534	3 576	6 766	7 953	8 369	33 282	10 703	9 325	250 993
	därav inskrivna arbetslösa	7 171	161	300	535	613	4 154	1 529	696	15 186
	% av bef 18-65 år	4,2	4,5	4,4	6,7	7,3	12,5	14,3	7,5	6,1
<b>Västerort</b>	Befolkning	88 773	2 078	4 268	6 104	5 878	34 461	18 522	4 685	164 976
	därav inskrivna arbetslösa	4 008	91	201	403	502	4 615	3 247	397	13 475

Table 6: Inskrivna arbetslösa\* 31 oktober 2025 efter födelseregion och stadsdelsområde (fortsatt)

Område		Sverige	Övr Norden	Övr EU15	EU nya länder	Övr Europa	Asien	Afrika	Nord- och Sydamerika	Samtliga
	% av bef 18-65 år	4,5	4,4	4,7	6,6	8,5	13,4	17,5	8,5	8,2
<b>Hela Staden</b>	Befolkning	447 515	10 743	20 636	18 097	19 289	86 077	31 933	20 679	656 195
	därav inskrivna arbetslösa	17 680	398	767	1 133	1 374	9 996	5 123	1 452	37 981
	% av bef 18-65 år	4,0	3,7	3,7	6,3	7,1	11,6	16,0	7,0	5,8

\* Inskrivna arbetslösa utgörs av grupperna 'Öppet arbetslösa' och 'Sökande i program med aktivitetsstöd' inskrivna vid Arbetsförmedlingen.

† 'Samtliga' inkluderar övriga födelseländer samt okänt födelseland

Table 7: Inskrivna arbetslösa\* 31 oktober 2025 efter utbildningsnivå och stadsdelsområde

Område		Utbildningsnivå					Samtliga
		Förgymnasial	Gymnasial	Eftergymn. < 3 år	Eftergymn. 3-år	Uppgift saknas	
<b>Järva</b>	Befolkning	12 693	21 605	9 422	13 638	6 130	63 488
	därav inskrivna arbetslösa	2 152	2 542	969	964	506	7 133
	% av bef 18-65 år	17,0	11,8	10,3	7,1	8,3	11,2
<b>Hässelby-Vällingby</b>	Befolkning	6 826	17 093	7 983	13 556	2 808	48 266
	därav inskrivna arbetslösa	911	1 545	686	737	267	4 146
	% av bef 18-65 år	13,3	9,0	8,6	5,4	9,5	8,6
<b>Bromma</b>	Befolkning	4 105	13 781	8 994	24 538	1 804	53 222
	därav inskrivna arbetslösa	243	732	469	680	72	2 196
	% av bef 18-65 år	5,9	5,3	5,2	2,8	4,0	4,1
<b>Kungsholmen</b>	Befolkning	2 311	10 360	8 241	25 899	1 626	48 437
	därav inskrivna arbetslösa	114	534	424	684	55	1 811
	% av bef 18-65 år	4,9	5,2	5,1	2,6	3,4	3,7
<b>Norra innerstaden</b>	Befolkning	5 210	20 977	18 617	52 627	6 282	103 713
	därav inskrivna arbetslösa	229	941	793	1 415	127	3 505
	% av bef 18-65 år	4,4	4,5	4,3	2,7	2,0	3,4
<b>Södermalm</b>	Befolkning	5 650	20 147	15 659	40 405	2 684	84 545
	därav inskrivna arbetslösa	371	1 134	837	1 173	99	3 614
	% av bef 18-65 år	6,6	5,6	5,3	2,9	3,7	4,3
<b>Enskede-Årsta-Vantör</b>	Befolkning	7 599	21 853	12 582	25 896	3 360	71 290
	därav inskrivna arbetslösa	732	1 626	892	1 029	230	4 509
	% av bef 18-65 år	9,6	7,4	7,1	4,0	6,8	6,3
<b>Skarpnäck</b>	Befolkning	2 646	7 712	5 384	13 776	1 000	30 518
	därav inskrivna arbetslösa	223	547	365	472	66	1 673
	% av bef 18-65 år	8,4	7,1	6,8	3,4	6,6	5,5
<b>Farsta</b>	Befolkning	4 719	13 570	7 142	12 811	1 217	39 459
	därav inskrivna arbetslösa	443	987	480	511	82	2 503
	% av bef 18-65 år	9,4	7,3	6,7	4,0	6,7	6,3
<b>Hägersten-Älvsjö</b>	Befolkning	6 684	21 590	15 181	38 280	2 724	84 459
	därav inskrivna arbetslösa	515	1 246	828	1 089	151	3 829
	% av bef 18-65 år	7,7	5,8	5,5	2,8	5,5	4,5
<b>Skärholmen</b>	Befolkning	4 516	8 771	3 992	5 466	2 522	25 267
	därav inskrivna arbetslösa	665	966	418	422	201	2 672
	% av bef 18-65 år	14,7	11,0	10,5	7,7	8,0	10,6
<b>Inre staden</b>	Befolkning	13 171	51 484	42 517	118 931	10 592	236 695
	därav inskrivna arbetslösa	714	2 609	2 054	3 272	281	8 930
	% av bef 18-65 år	5,4	5,1	4,8	2,8	2,7	3,8
<b>Söderort</b>	Befolkning	26 164	73 496	44 281	96 229	10 823	250 993
	därav inskrivna arbetslösa	2 578	5 372	2 983	3 523	730	15 186
	% av bef 18-65 år	9,9	7,3	6,7	3,7	6,7	6,1
<b>Västerort</b>	Befolkning	23 624	52 479	26 399	51 732	10 742	164 976
	därav inskrivna arbetslösa	3 306	4 819	2 124	2 381	845	13 475
	% av bef 18-65 år	14,0	9,2	8,0	4,6	7,9	8,2

Table 7: Inskrivna arbetslösa\* 31 oktober 2025 efter utbildningsnivå och stadsdelsområde (*fortsatt*)

Område		Förgymnasial	Gymnasial	Eftergymn. < 3 år	Eftergymn. 3- år	Uppgift saknas	Samtliga
<b>Hela Staden</b>	Befolkning	63 830	178 615	113 610	267 526	32 614	656 195
	därav inskrivna arbetslösa	6 719	12 973	7 197	9 216	1 876	37 981
	% av bef 18-65 år	10,5	7,3	6,3	3,4	5,8	5,8

\* Inskrivna arbetslösa utgörs av grupperna 'Öppet arbetslösa' och 'Sökande i program med aktivitetsstöd' inskrivna vid Arbetsförmedlingen.

Table 8: Inskrivna arbetslösa\* 31 oktober 2025 efter vistelsetid i Sverige och stadsdelsområde

Område		Vistelsetid i Sverige						Ej invandrat	Samtliga
		< 1 år	1-2 år	3-4 år	5-9 år	10-19 år	20- år		
<b>Järva</b>	Befolkning	1 788	3 560	3 167	8 892	14 374	12 382	19 312	63 488
	därav inskrivna arbetslösa	204	475	330	1 406	2 151	1 432	1 133	7 133
	% av bef 18-65 år	11,4	13,3	10,4	15,8	15,0	11,6	5,9	11,2
<b>Hässelby- Vällingby</b>	Befolkning	772	1 699	1 633	4 439	8 053	7 757	23 906	48 266
	därav inskrivna arbetslösa	121	358	260	590	884	703	1 230	4 146
	% av bef 18-65 år	15,7	21,1	15,9	13,3	11,0	9,1	5,1	8,6
<b>Bromma</b>	Befolkning	554	1 073	1 172	2 695	4 359	5 489	37 875	53 222
	därav inskrivna arbetslösa	44	94	66	192	244	346	1 210	2 196
	% av bef 18-65 år	7,9	8,8	5,6	7,1	5,6	6,3	3,2	4,1
<b>Kungsholmen</b>	Befolkning	585	1 173	1 072	2 484	3 455	5 149	34 511	48 437
	därav inskrivna arbetslösa	35	73	52	123	157	254	1 117	1 811
	% av bef 18-65 år	6,0	6,2	4,9	5,0	4,5	4,9	3,2	3,7
<b>Norra innerstaden</b>	Befolkning	2 552	4 987	3 413	5 754	7 552	10 233	69 208	103 713
	därav inskrivna arbetslösa	61	182	131	236	308	503	2 083	3 505
	% av bef 18-65 år	2,4	3,6	3,8	4,1	4,1	4,9	3,0	3,4
<b>Södermalm</b>	Befolkning	921	1 823	1 789	3 859	5 448	8 612	62 083	84 545
	därav inskrivna arbetslösa	53	123	95	204	287	501	2 350	3 614
	% av bef 18-65 år	5,8	6,7	5,3	5,3	5,3	5,8	3,8	4,3
<b>Enskede- Årsta-Vantör</b>	Befolkning	923	2 358	2 025	5 396	8 179	9 218	43 183	71 290
	därav inskrivna arbetslösa	103	397	189	560	695	752	1 811	4 509
	% av bef 18-65 år	11,2	16,8	9,3	10,4	8,5	8,2	4,2	6,3
<b>Skarpnäck</b>	Befolkning	303	657	595	1 499	2 464	3 511	21 484	30 518
	därav inskrivna arbetslösa	39	71	40	141	171	292	919	1 673
	% av bef 18-65 år	12,9	10,8	6,7	9,4	6,9	8,3	4,3	5,5
<b>Farsta</b>	Befolkning	337	802	776	2 113	4 181	5 567	25 679	39 459
	därav inskrivna arbetslösa	49	155	73	214	388	436	1 187	2 503
	% av bef 18-65 år	14,5	19,3	9,4	10,1	9,3	7,8	4,6	6,3
<b>Hägersten- Älvsjö</b>	Befolkning	794	1 930	1 942	4 462	6 594	9 520	59 207	84 459
	därav inskrivna arbetslösa	64	240	142	302	367	601	2 112	3 829
	% av bef 18-65 år	8,1	12,4	7,3	6,8	5,6	6,3	3,6	4,5
<b>Skärholmen</b>	Befolkning	685	1 359	1 199	3 149	5 087	5 630	8 153	25 267
	därav inskrivna arbetslösa	100	207	163	447	641	578	536	2 672
	% av bef 18-65 år	14,6	15,2	13,6	14,2	12,6	10,3	6,6	10,6
<b>Inre staden</b>	Befolkning	4 058	7 983	6 274	12 097	16 455	23 994	165 802	236 695
	därav inskrivna arbetslösa	149	378	278	563	752	1 258	5 550	8 930
	% av bef 18-65 år	3,7	4,7	4,4	4,7	4,6	5,2	3,3	3,8
<b>Söderort</b>	Befolkning	3 042	7 106	6 537	16 619	26 505	33 446	157 706	250 993
	därav inskrivna arbetslösa	355	1 070	607	1 664	2 262	2 659	6 565	15 186
	% av bef 18-65 år	11,7	15,1	9,3	10,0	8,5	8,0	4,2	6,1
<b>Västerort</b>	Befolkning	3 114	6 332	5 972	16 026	26 786	25 628	81 093	164 976
	därav inskrivna arbetslösa	369	927	656	2 188	3 279	2 481	3 573	13 475
	% av bef 18-65 år	11,8	14,6	11,0	13,7	12,2	9,7	4,4	8,2

Table 8: Inskrivna arbetslösa\* 31 oktober 2025 efter vistelsetid i Sverige och stadsdelsområde (fortsatt)

Område		< 1 år	1-2 år	3-4 år	5-9 år	10-19 år	20- år	Ej invandrat	Samtliga
<b>Hela Staden</b>	Befolkning	10 289	21 611	18 965	45 199	70 425	83 628	405 989	656 195
	därav inskrivna arbetslösa	892	2 407	1 559	4 448	6 370	6 463	15 834	37 981
	% av bef 18-65 år	8,7	11,1	8,2	9,8	9,0	7,7	3,9	5,8

\* Inskrivna arbetslösa utgörs av grupperna 'Öppet arbetslösa' och 'Sökande i program med aktivitetsstöd' inskrivna vid Arbetsförmedlingen.

Table 9: Arbetssökande den 31 oktober 2025 efter sökandekategori och stadsdelsområde

Område		Sökandekategori							
		Öppet arbetslösa	Program m. aktivitetsstöd	Arbete utan stöd	Arbete m. stöd	Övr. inskrivna	Nystartsjobb	S:a arbetslösa	Bef. 18-64 år
<b>Järva</b>	Antal	3 837	3 296	1 780	405	493	403	10 214	63 488
	% av bef 18-65 år	6,0	5,2	2,8	0,6	0,8	0,63	16,1	100,0
<b>Hässelby-Vällingby</b>	Antal	2 294	1 852	934	385	383	170	6 018	48 266
	% av bef 18-65 år	4,8	3,8	1,9	0,8	0,8	0,35	12,5	100,0
<b>Bromma</b>	Antal	1 432	764	475	204	209	45	3 129	53 222
	% av bef 18-65 år	2,7	1,4	0,9	0,4	0,4	0,08	5,9	100,0
<b>Kungsholmen</b>	Antal	1 291	520	379	116	153	25	2 484	48 437
	% av bef 18-65 år	2,7	1,1	0,8	0,2	0,3	0,05	5,1	100,0
<b>Norra innerstaden</b>	Antal	2 563	942	664	177	289	43	4 678	103 713
	% av bef 18-65 år	2,5	0,9	0,6	0,2	0,3	0,04	4,5	100,0
<b>Södermalm</b>	Antal	2 399	1 215	813	238	353	59	5 077	84 545
	% av bef 18-65 år	2,8	1,4	1,0	0,3	0,4	0,07	6,0	100,0
<b>Enskede-Årsta-Vantör</b>	Antal	2 737	1 772	990	401	394	167	6 461	71 290
	% av bef 18-65 år	3,8	2,5	1,4	0,6	0,6	0,23	9,1	100,0
<b>Skarpnäck</b>	Antal	1 101	572	436	159	167	44	2 479	30 518
	% av bef 18-65 år	3,6	1,9	1,4	0,5	0,5	0,14	8,1	100,0
<b>Farsta</b>	Antal	1 510	993	595	284	250	99	3 731	39 459
	% av bef 18-65 år	3,8	2,5	1,5	0,7	0,6	0,25	9,5	100,0
<b>Hägersten-Älvsjö</b>	Antal	2 444	1 385	835	318	323	103	5 408	84 459
	% av bef 18-65 år	2,9	1,6	1,0	0,4	0,4	0,12	6,4	100,0
<b>Skärholmen</b>	Antal	1 470	1 202	550	171	225	157	3 775	25 267
	% av bef 18-65 år	5,8	4,8	2,2	0,7	0,9	0,62	14,9	100,0
<b>Inre staden</b>	Antal	6 253	2 677	1 856	531	795	127	12 239	236 695
	% av bef 18-65 år	2,6	1,1	0,8	0,2	0,3	0,05	5,2	100,0
<b>Söderort</b>	Antal	9 262	5 924	3 406	1 333	1 359	570	21 854	250 993
	% av bef 18-65 år	3,7	2,4	1,4	0,5	0,5	0,23	8,7	100,0
<b>Västerort</b>	Antal	7 563	5 912	3 189	994	1 085	618	19 361	164 976
	% av bef 18-65 år	4,6	3,6	1,9	0,6	0,7	0,37	11,7	100,0
<b>Hela Staden</b>	Antal	23 337	14 644	8 505	2 879	3 305	1 324	53 994	656 195
	% av bef 18-65 år	3,6	2,2	1,3	0,4	0,5	0,20	8,2	100,0

Table 10: Öppet arbetslösa i bef. 18-64\* år den 31 oktober respektive år, per stadsdelsområde

Område		År									
		2016	2017	2018	2019	2020	2021	2022	2023	2024	2025
<b>Järva</b>	Bef. 18-64 år	55 510	56 186	56 734	57 136	57 008	57 784	58 617	60 139	61 970	63 488
	därav öppet arbetslösa	3 462	3 692	3 424	3 444	5 189	4 319	3 432	3 567	3 952	3 837
	% av bef 18-64 år	6,2	6,6	6,0	6,0	9,1	7,5	5,9	5,9	6,4	6,0
<b>Hässelby-Vällingby</b>	Bef. 18-64 år	45 396	46 176	47 025	47 526	47 583	47 423	47 755	48 238	48 213	48 266
	därav öppet arbetslösa	1 876	1 940	2 027	1 983	3 083	2 297	1 931	1 934	2 188	2 294
	% av bef 18-64 år	4,1	4,2	4,3	4,2	6,5	4,8	4,0	4,0	4,5	4,8
<b>Bromma</b>	Bef. 18-64 år	48 950	50 191	50 930	51 172	51 254	51 854	52 372	53 278	53 468	53 222
	därav öppet arbetslösa	936	999	1 023	1 108	1 832	1 179	997	1 146	1 387	1 432
	% av bef 18-64 år	1,9	2,0	2,0	2,2	3,6	2,3	1,9	2,2	2,6	2,7
<b>Kungsholmen</b>	Bef. 18-64 år	48 349	48 667	49 079	48 903	48 761	48 271	47 980	48 735	48 404	48 437
	därav öppet arbetslösa	777	772	858	921	1 788	1 000	802	989	1 161	1 291
	% av bef 18-64 år	1,6	1,6	1,7	1,9	3,7	2,1	1,7	2,0	2,4	2,7
<b>Norra innerstaden</b>	Bef. 18-64 år	95 708	96 541	97 599	99 744	100 500	100 942	101 218	103 873	103 445	103 713
	därav öppet arbetslösa	1 490	1 511	1 670	1 724	3 434	1 841	1 546	1 943	2 300	2 563
	% av bef 18-64 år	1,6	1,6	1,7	1,7	3,4	1,8	1,5	1,9	2,2	2,5
<b>Södermalm</b>	Bef. 18-64 år	85 571	86 004	85 376	85 540	85 648	84 705	84 033	85 195	85 140	84 545
	därav öppet arbetslösa	1 616	1 810	1 790	1 950	3 508	2 014	1 757	2 072	2 418	2 399
	% av bef 18-64 år	1,9	2,1	2,1	2,3	4,1	2,4	2,1	2,4	2,8	2,8
<b>Enskede-Årsta-Vantör</b>	Bef. 18-64 år	65 834	66 366	67 310	68 360	68 940	68 741	69 355	70 106	70 791	71 290
	därav öppet arbetslösa	2 019	2 079	2 139	2 322	3 768	2 564	2 058	2 311	2 592	2 737
	% av bef 18-64 år	3,1	3,1	3,2	3,4	5,5	3,7	3,0	3,3	3,7	3,8
<b>Skarpnäck</b>	Bef. 18-64 år	30 719	30 964	30 834	30 593	30 331	29 952	30 026	30 804	30 523	30 518
	därav öppet arbetslösa	792	858	894	943	1 499	959	780	866	1 091	1 101
	% av bef 18-64 år	2,6	2,8	2,9	3,1	4,9	3,2	2,6	2,8	3,6	3,6
<b>Farsta</b>	Bef. 18-64 år	35 465	36 309	37 115	37 330	37 355	37 704	38 602	39 487	39 381	39 459
	därav öppet arbetslösa	1 183	1 443	1 369	1 360	2 099	1 464	1 205	1 279	1 524	1 510
	% av bef 18-64 år	3,3	4,0	3,7	3,6	5,6	3,9	3,1	3,2	3,9	3,8
<b>Hägersten-Älvsjö</b>	Bef. 18-64 år	75 152	76 311	78 506	80 387	80 851	80 667	81 437	83 150	84 373	84 459
	därav öppet arbetslösa	1 672	1 975	1 862	2 005	3 334	2 090	1 787	2 061	2 529	2 444
	% av bef 18-64 år	2,2	2,6	2,4	2,5	4,1	2,6	2,2	2,5	3,0	2,9
<b>Skärholmen</b>	Bef. 18-64 år	23 132	23 278	23 607	24 060	23 598	23 286	23 496	24 272	24 386	25 267
	därav öppet arbetslösa	1 123	1 347	1 239	1 390	2 108	1 494	1 184	1 217	1 412	1 470
	% av bef 18-64 år	4,9	5,8	5,2	5,8	8,9	6,4	5,0	5,0	5,8	5,8
<b>Inre staden</b>	Bef. 18-64 år	229 628	231 212	232 054	234 187	234 909	233 918	233 231	237 803	236 989	236 695
	därav öppet arbetslösa	3 883	4 093	4 318	4 595	8 730	4 855	4 105	5 004	5 879	6 253
	% av bef 18-64 år	1,7	1,8	1,9	2,0	3,7	2,1	1,8	2,1	2,5	2,6
<b>Söderort</b>	Bef. 18-64 år	230 302	233 228	237 372	240 730	241 075	240 350	242 916	247 819	249 454	250 993
	därav öppet arbetslösa	6 789	7 702	7 503	8 020	12 808	8 571	7 014	7 734	9 148	9 262
	% av bef 18-64 år	2,9	3,3	3,2	3,3	5,3	3,6	2,9	3,1	3,7	3,7
<b>Västerort</b>	Bef. 18-64 år	149 856	152 553	154 689	155 834	155 845	157 061	158 744	161 655	163 651	164 976
	därav öppet arbetslösa	6 274	6 631	6 474	6 535	10 104	7 795	6 360	6 647	7 527	7 563
	% av bef 18-64 år	4,2	4,3	4,2	4,2	6,5	5,0	4,0	4,1	4,6	4,6
<b>Hela Staden</b>	Bef. 18-64 år	612 289	619 729	626 338	632 907	634 319	633 574	637 328	650 579	653 465	656 195

Table 10: Öppet arbetslösa i bef. 18-64\* år den 31 oktober respektive år, per stadsdelsområde (fortsatt)

Område	2016	2017	2018	2019	2020	2021	2022	2023	2024	2025
därav öppet arbetslösa	17 097	18 585	18 445	19 289	31 880	21 390	17 648	19 564	22 755	23 337
% av bef 18-64 år	2,8	3,0	2,9	3,0	5,0	3,4	2,8	3,0	3,5	3,6

\* Fram till och med oktober 2022 avses befolkningen i åldern 18–64 år. Från och med oktober år 2023 avser befolkningen i åldern 18–65 år.

Table 11: Inskrivna arbetslösa i bef. 18-64\* år den 31 oktober respektive år, per stadsdelsområde

Område		År									
		2016	2017	2018	2019	2020	2021	2022	2023	2024	2025
<b>Järva</b>	Bef. 18-64 år	55 510	56 186	56 734	57 136	57 008	57 784	58 617	60 139	61 970	63 488
	därav inskrivna arbetslösa	6 011	6 047	5 723	5 706	8 313	7 819	7 132	7 003	7 350	7 133
	% av bef 18-64 år	10,8	10,8	10,1	10,0	14,6	13,5	12,2	11,6	11,9	11,2
<b>Hässelby-Vällingby</b>	Bef. 18-64 år	45 396	46 176	47 025	47 526	47 583	47 423	47 755	48 238	48 213	48 266
	därav inskrivna arbetslösa	3 098	3 050	3 139	3 214	4 785	4 092	3 873	3 796	4 182	4 146
	% av bef 18-64 år	6,8	6,6	6,7	6,8	10,1	8,6	8,1	7,9	8,7	8,6
<b>Bromma</b>	Bef. 18-64 år	48 950	50 191	50 930	51 172	51 254	51 854	52 372	53 278	53 468	53 222
	därav inskrivna arbetslösa	1 450	1 556	1 492	1 611	2 540	1 890	1 641	1 801	2 122	2 196
	% av bef 18-64 år	3,0	3,1	2,9	3,1	5,0	3,6	3,1	3,4	4,0	4,1
<b>Kungsholmen</b>	Bef. 18-64 år	48 349	48 667	49 079	48 903	48 761	48 271	47 980	48 735	48 404	48 437
	därav inskrivna arbetslösa	1 187	1 159	1 182	1 223	2 218	1 523	1 252	1 431	1 713	1 811
	% av bef 18-64 år	2,5	2,4	2,4	2,5	4,5	3,2	2,6	2,9	3,5	3,7
<b>Norra innerstaden</b>	Bef. 18-64 år	95 708	96 541	97 599	99 744	100 500	100 942	101 218	103 873	103 445	103 713
	därav inskrivna arbetslösa	2 213	2 220	2 291	2 374	4 332	2 790	2 330	2 790	3 191	3 505
	% av bef 18-64 år	2,3	2,3	2,3	2,4	4,3	2,8	2,3	2,7	3,1	3,4
<b>Södermalm</b>	Bef. 18-64 år	85 571	86 004	85 376	85 540	85 648	84 705	84 033	85 195	85 140	84 545
	därav inskrivna arbetslösa	2 487	2 728	2 632	2 944	4 728	3 275	2 852	3 192	3 650	3 614
	% av bef 18-64 år	2,9	3,2	3,1	3,4	5,5	3,9	3,4	3,7	4,3	4,3
<b>Enskede-Årsta-Vantör</b>	Bef. 18-64 år	65 834	66 366	67 310	68 360	68 940	68 741	69 355	70 106	70 791	71 290
	därav inskrivna arbetslösa	3 475	3 353	3 308	3 730	5 664	4 419	3 851	3 957	4 333	4 509
	% av bef 18-64 år	5,3	5,1	4,9	5,5	8,2	6,4	5,6	5,6	6,1	6,3
<b>Skarpnäck</b>	Bef. 18-64 år	30 719	30 964	30 834	30 593	30 331	29 952	30 026	30 804	30 523	30 518
	därav inskrivna arbetslösa	1 361	1 431	1 347	1 389	2 145	1 683	1 415	1 452	1 703	1 673
	% av bef 18-64 år	4,4	4,6	4,4	4,5	7,1	5,6	4,7	4,7	5,6	5,5
<b>Farsta</b>	Bef. 18-64 år	35 465	36 309	37 115	37 330	37 355	37 704	38 602	39 487	39 381	39 459
	därav inskrivna arbetslösa	2 116	2 345	2 302	2 319	3 066	2 489	2 133	2 240	2 577	2 503
	% av bef 18-64 år	6,0	6,5	6,2	6,2	8,2	6,6	5,5	5,7	6,5	6,3
<b>Hägersten-Älvsjö</b>	Bef. 18-64 år	75 152	76 311	78 506	80 387	80 851	80 667	81 437	83 150	84 373	84 459
	därav inskrivna arbetslösa	2 662	2 940	2 781	2 965	4 657	3 468	3 092	3 299	3 903	3 829
	% av bef 18-64 år	3,5	3,9	3,5	3,7	5,8	4,3	3,8	4,0	4,6	4,5
<b>Skärholmen</b>	Bef. 18-64 år	23 132	23 278	23 607	24 060	23 598	23 286	23 496	24 272	24 386	25 267
	därav inskrivna arbetslösa	2 204	2 277	2 068	2 294	3 194	2 703	2 336	2 266	2 489	2 672
	% av bef 18-64 år	9,5	9,8	8,8	9,5	13,5	11,6	9,9	9,3	10,2	10,6
<b>Inre staden</b>	Bef. 18-64 år	229 628	231 212	232 054	234 187	234 909	233 918	233 231	237 803	236 989	236 695
	därav inskrivna arbetslösa	5 887	6 107	6 105	6 541	11 278	7 588	6 434	7 413	8 554	8 930
	% av bef 18-64 år	2,6	2,6	2,6	2,8	4,8	3,2	2,8	3,1	3,6	3,8
<b>Söderort</b>	Bef. 18-64 år	230 302	233 228	237 372	240 730	241 075	240 350	242 916	247 819	249 454	250 993
	därav inskrivna arbetslösa	11 818	12 346	11 806	12 697	18 726	14 762	12 827	13 214	15 005	15 186
	% av bef 18-64 år	5,1	5,3	5,0	5,3	7,8	6,1	5,3	5,3	6,0	6,1
<b>Västerort</b>	Bef. 18-64 år	149 856	152 553	154 689	155 834	155 845	157 061	158 744	161 655	163 651	164 976
	därav inskrivna arbetslösa	10 559	10 653	10 354	10 531	15 638	13 801	12 646	12 600	13 654	13 475
	% av bef 18-64 år	7,0	7,0	6,7	6,8	10,0	8,8	8,0	7,8	8,3	8,2
<b>Hela Staden</b>	Bef. 18-64 år	612 289	619 729	626 338	632 907	634 319	633 574	637 328	650 579	653 465	656 195

Table 11: Inskrivna arbetslösa i bef. 18-64\* år den 31 oktober respektive år, per stadsdelsområde (*fortsatt*)

Område	2016	2017	2018	2019	2020	2021	2022	2023	2024	2025
därav inskrivna arbetslösa	28 520	29 363	28 487	29 973	45 969	36 411	32 185	33 526	37 537	37 981
% av bef 18-64 år	4,7	4,7	4,5	4,7	7,2	5,7	5,0	5,2	5,7	5,8

\* Fram till och med oktober 2022 avses befolkningen i åldern 18–64 år. Från och med oktober år 2023 avser befolkningen i åldern 18–65 år.

Table 12: Öppet arbetslösa i bef. 18-24 år den 31 oktober respektive år, per stadsdelsområde

Område		År									
		2016	2017	2018	2019	2020	2021	2022	2023	2024	2025
<b>Järva</b>	Bef. 18-24 år	8 844	9 049	9 096	9 050	8 860	8 889	8 954	9 215	9 669	9 829
	därav öppet arbetslösa	380	440	291	384	630	500	383	425	460	433
	% av bef 18-24 år	4,3	4,9	3,2	4,2	7,1	5,6	4,3	4,6	4,8	4,4
<b>Hässelby-Vällingby</b>	Bef. 18-24 år	6 316	6 223	6 299	6 306	6 213	6 090	6 105	6 149	6 098	6 142
	därav öppet arbetslösa	180	182	133	182	331	210	176	210	260	275
	% av bef 18-24 år	2,8	2,9	2,1	2,9	5,3	3,4	2,9	3,4	4,3	4,5
<b>Bromma</b>	Bef. 18-24 år	5 863	5 814	5 764	5 655	5 503	5 577	5 829	5 824	5 914	6 026
	därav öppet arbetslösa	81	62	72	80	145	77	67	80	120	121
	% av bef 18-24 år	1,4	1,1	1,2	1,4	2,6	1,4	1,1	1,4	2,0	2,0
<b>Kungsholmen</b>	Bef. 18-24 år	4 059	4 075	4 033	3 960	3 885	3 847	3 917	3 879	3 930	4 063
	därav öppet arbetslösa	54	51	45	53	109	62	52	69	72	76
	% av bef 18-24 år	1,3	1,3	1,1	1,3	2,8	1,6	1,3	1,8	1,8	1,9
<b>Norra innerstaden</b>	Bef. 18-24 år	11 285	10 954	11 104	11 282	11 412	11 724	12 005	12 392	12 876	13 120
	därav öppet arbetslösa	88	77	94	92	163	83	88	127	150	140
	% av bef 18-24 år	0,8	0,7	0,8	0,8	1,4	0,7	0,7	1,0	1,2	1,1
<b>Södermalm</b>	Bef. 18-24 år	8 290	8 086	7 735	7 779	7 731	7 709	7 782	7 866	8 180	8 259
	därav öppet arbetslösa	114	127	120	150	257	162	144	165	195	188
	% av bef 18-24 år	1,4	1,6	1,6	1,9	3,3	2,1	1,9	2,1	2,4	2,3
<b>Enskede-Årsta-Vantör</b>	Bef. 18-24 år	7 978	7 693	7 550	7 392	7 215	7 224	7 129	7 010	7 316	7 475
	därav öppet arbetslösa	185	186	176	175	281	183	166	216	252	295
	% av bef 18-24 år	2,3	2,4	2,3	2,4	3,9	2,5	2,3	3,1	3,4	3,9
<b>Skarpnäck</b>	Bef. 18-24 år	3 331	3 223	3 149	2 961	2 860	2 864	2 976	3 266	3 233	3 239
	därav öppet arbetslösa	77	63	71	73	110	73	74	93	114	96
	% av bef 18-24 år	2,3	2,0	2,3	2,5	3,8	2,5	2,5	2,8	3,5	3,0
<b>Farsta</b>	Bef. 18-24 år	4 453	4 384	4 424	4 296	4 389	4 382	4 507	4 547	4 535	4 660
	därav öppet arbetslösa	118	172	139	107	195	116	109	137	177	170
	% av bef 18-24 år	2,6	3,9	3,1	2,5	4,4	2,6	2,4	3,0	3,9	3,6
<b>Hägersten-Älvsjö</b>	Bef. 18-24 år	7 531	7 415	7 524	7 561	7 443	7 460	7 558	7 775	8 044	8 248
	därav öppet arbetslösa	131	210	157	171	275	162	165	204	197	221
	% av bef 18-24 år	1,7	2,8	2,1	2,3	3,7	2,2	2,2	2,6	2,4	2,7
<b>Skärholmen</b>	Bef. 18-24 år	3 636	3 613	3 528	3 525	3 369	3 272	3 275	3 325	3 242	3 373
	därav öppet arbetslösa	125	121	89	124	184	108	95	118	149	149
	% av bef 18-24 år	3,4	3,3	2,5	3,5	5,5	3,3	2,9	3,5	4,6	4,4
<b>Inre staden</b>	Bef. 18-24 år	23 634	23 115	22 872	23 021	23 028	23 280	23 704	24 137	24 986	25 442
	därav öppet arbetslösa	256	255	259	295	529	307	284	361	417	404
	% av bef 18-24 år	1,1	1,1	1,1	1,3	2,3	1,3	1,2	1,5	1,7	1,6
<b>Söderort</b>	Bef. 18-24 år	26 929	26 328	26 175	25 735	25 276	25 202	25 445	25 923	26 370	26 995
	därav öppet arbetslösa	636	752	632	650	1 045	642	609	768	889	931
	% av bef 18-24 år	2,4	2,9	2,4	2,5	4,1	2,5	2,4	3,0	3,4	3,4
<b>Västerort</b>	Bef. 18-24 år	21 023	21 086	21 159	21 011	20 576	20 556	20 888	21 188	21 681	21 997
	därav öppet arbetslösa	641	684	496	646	1 106	787	626	715	840	829
	% av bef 18-24 år	3,0	3,2	2,3	3,1	5,4	3,8	3,0	3,4	3,9	3,8
<b>Hela Staden</b>	Bef. 18-24 år	71 787	70 778	70 355	69 903	69 064	69 205	70 205	71 488	73 295	74 730

Table 12: Öppet arbetslösa i bef. 18-24 år den 31 oktober respektive år, per stadsdelsområde (*fortsatt*)

Område	2016	2017	2018	2019	2020	2021	2022	2023	2024	2025
därav öppet arbetslösa	1 543	1 703	1 391	1 600	2 704	1 750	1 534	1 857	2 170	2 184
% av bef 18-24 år	2,1	2,4	2,0	2,3	3,9	2,5	2,2	2,6	3,0	2,9

Table 13: Inskrivna arbetslösa i bef. 18-24 år den 31 oktober respektive år, per stadsdelsområde

Område		År									
		2016	2017	2018	2019	2020	2021	2022	2023	2024	2025
<b>Järva</b>	Bef. 18-24 år	8 844	9 049	9 096	9 050	8 860	8 889	8 954	9 215	9 669	9 829
	därav inskrivna arbetslösa	689	653	509	575	1 007	878	677	677	695	629
	% av bef 18-24 år	7,8	7,2	5,6	6,4	11,4	9,9	7,6	7,3	7,2	6,4
<b>Hässelby-Vällingby</b>	Bef. 18-24 år	6 316	6 223	6 299	6 306	6 213	6 090	6 105	6 149	6 098	6 142
	därav inskrivna arbetslösa	303	271	253	293	540	352	321	359	399	422
	% av bef 18-24 år	4,8	4,4	4,0	4,6	8,7	5,8	5,3	5,8	6,5	6,9
<b>Bromma</b>	Bef. 18-24 år	5 863	5 814	5 764	5 655	5 503	5 577	5 829	5 824	5 914	6 026
	därav inskrivna arbetslösa	115	119	130	135	223	133	107	131	186	172
	% av bef 18-24 år	2,0	2,0	2,3	2,4	4,1	2,4	1,8	2,2	3,1	2,9
<b>Kungsholmen</b>	Bef. 18-24 år	4 059	4 075	4 033	3 960	3 885	3 847	3 917	3 879	3 930	4 063
	därav inskrivna arbetslösa	81	78	74	79	144	90	67	87	115	96
	% av bef 18-24 år	2,0	1,9	1,8	2,0	3,7	2,3	1,7	2,2	2,9	2,4
<b>Norra innerstaden</b>	Bef. 18-24 år	11 285	10 954	11 104	11 282	11 412	11 724	12 005	12 392	12 876	13 120
	därav inskrivna arbetslösa	112	116	133	133	245	128	116	178	193	203
	% av bef 18-24 år	1,0	1,1	1,2	1,2	2,1	1,1	1,0	1,4	1,5	1,5
<b>Södermalm</b>	Bef. 18-24 år	8 290	8 086	7 735	7 779	7 731	7 709	7 782	7 866	8 180	8 259
	därav inskrivna arbetslösa	173	208	203	240	397	260	218	224	284	277
	% av bef 18-24 år	2,1	2,6	2,6	3,1	5,1	3,4	2,8	2,8	3,5	3,4
<b>Enskede-Årsta-Vantör</b>	Bef. 18-24 år	7 978	7 693	7 550	7 392	7 215	7 224	7 129	7 010	7 316	7 475
	därav inskrivna arbetslösa	341	310	295	307	523	375	303	332	391	420
	% av bef 18-24 år	4,3	4,0	3,9	4,2	7,2	5,2	4,3	4,7	5,3	5,6
<b>Skarpnäck</b>	Bef. 18-24 år	3 331	3 223	3 149	2 961	2 860	2 864	2 976	3 266	3 233	3 239
	därav inskrivna arbetslösa	137	140	111	112	211	154	128	135	159	133
	% av bef 18-24 år	4,1	4,3	3,5	3,8	7,4	5,4	4,3	4,1	4,9	4,1
<b>Farsta</b>	Bef. 18-24 år	4 453	4 384	4 424	4 296	4 389	4 382	4 507	4 547	4 535	4 660
	därav inskrivna arbetslösa	219	254	295	234	351	237	202	219	265	230
	% av bef 18-24 år	4,9	5,8	6,7	5,4	8,0	5,4	4,5	4,8	5,8	4,9
<b>Hägersten-Älvsjö</b>	Bef. 18-24 år	7 531	7 415	7 524	7 561	7 443	7 460	7 558	7 775	8 044	8 248
	därav inskrivna arbetslösa	243	317	270	276	466	317	282	290	291	309
	% av bef 18-24 år	3,2	4,3	3,6	3,7	6,3	4,2	3,7	3,7	3,6	3,7
<b>Skärholmen</b>	Bef. 18-24 år	3 636	3 613	3 528	3 525	3 369	3 272	3 275	3 325	3 242	3 373
	därav inskrivna arbetslösa	222	217	169	209	325	249	173	189	214	226
	% av bef 18-24 år	6,1	6,0	4,8	5,9	9,6	7,6	5,3	5,7	6,6	6,7
<b>Inre staden</b>	Bef. 18-24 år	23 634	23 115	22 872	23 021	23 028	23 280	23 704	24 137	24 986	25 442
	därav inskrivna arbetslösa	366	402	410	452	786	478	401	489	592	576
	% av bef 18-24 år	1,5	1,7	1,8	2,0	3,4	2,1	1,7	2,0	2,4	2,3
<b>Söderort</b>	Bef. 18-24 år	26 929	26 328	26 175	25 735	25 276	25 202	25 445	25 923	26 370	26 995
	därav inskrivna arbetslösa	1 162	1 238	1 140	1 138	1 876	1 332	1 088	1 165	1 320	1 318
	% av bef 18-24 år	4,3	4,7	4,4	4,4	7,4	5,3	4,3	4,5	5,0	4,9
<b>Västerort</b>	Bef. 18-24 år	21 023	21 086	21 159	21 011	20 576	20 556	20 888	21 188	21 681	21 997
	därav inskrivna arbetslösa	1 107	1 043	892	1 003	1 770	1 363	1 105	1 167	1 280	1 223
	% av bef 18-24 år	5,3	4,9	4,2	4,8	8,6	6,6	5,3	5,5	5,9	5,6
<b>Hela Staden</b>	Bef. 18-24 år	71 787	70 778	70 355	69 903	69 064	69 205	70 205	71 488	73 295	74 730

Table 13: Inskrivna arbetslösa i bef. 18-24 år den 31 oktober respektive år, per stadsdelsområde (*fortsatt*)

Område	2016	2017	2018	2019	2020	2021	2022	2023	2024	2025
därav inskrivna arbetslösa	2 656	2 702	2 449	2 605	4 459	3 194	2 616	2 839	3 224	3 139
% av bef 18-24 år	3,7	3,8	3,5	3,7	6,5	4,6	3,7	4,0	4,4	4,2

\* Inskrivna arbetslösa utgörs av grupperna 'Öppet arbetslösa' och 'Sökande i program med aktivitetsstöd' inskrivna vid Arbetsförmedlingen.