

# Statistisk årsbok för Stockholm 2021





Stockholms  
stad

# Statistisk årsbok för Stockholm 2021

Statistical Year-book  
of Stockholm  
2021

Foto: Lennart Johansson, Lieselotte van der Meijs, Pär Olsson

ISBN 91-89311-01-9

ISSN 0349-4314

Årgång 114

## Förord

Välkommen till 2021 års Statistisk årsbok för Stockholm. Statistisk årsbok för Stockholm är en publikation där Stockholm presenteras med hjälp av siffror. I årsboken finns uppskattningsvis runt 70 000 sifferuppgifter om hela vår stad och om stockholmarna. Alla dessa uppgifter hjälper oss att följa och analysera utvecklingen och att identifiera var vi behöver satsa för att hela staden ska utvecklas åt rätt håll.

Årsboken är uppdelad i två huvudavsnitt: *Statistik om Stockholm* och *Statistiska jämförelser*. Statistik om Stockholm ger utförliga faktauppgifter om staden. I ett flertal tabeller redovisas uppgifterna för stadsdelsområden, församlingar och stadsdelar. Statistiska jämförelser består av tre delavsnitt; Stockholms län, Storstadsjämförelser och Nordisk översikt.

Statistisk årsbok för Stockholm har en över hundraårig historia. Det gör att vi kan se och jämföra stadens utveckling över mycket lång tid. Redan år 1868 gavs statistik om Stockholm ut i tabellavdelningen till "Berättelse angående Stockholms kommunalförvaltning". År 1904 trycktes den första årsboken som egen statistisk samling och sedan år 2004 finns publikationen tillgänglig på internet.

Behöver du hjälp att hitta i stockholmsstatistiken är du välkommen att kontakta informationservice på telefon 073-364 32 85 eller statistik.sthlm@sweco.se. Informationstjänsten hanteras av Sweco på uppdrag av Stockholms stad.

Mer information finner du på Stockholms stads webbplats [start.stockholm](http://start.stockholm)

Stockholm i december 2020

Magdalena Bosson  
Stadsdirektör i Stockholms stad



# Innehåll

	Sida
Förord	3
Tabellförteckning	6

## Statistik om Stockholm

Stockholms stadsdelsområden	23
Areal, indelning och mark	83
Miljö	99
Befolkning	111
Folkmängdens förändringar	143
Bostäder	171
Byggnadsverksamhet	187
Handel och kommunikationer	207
Arbetsmarknad och näringsliv	221
Socialförsäkring och social omsorg	255
Utbildning, kultur, fritid och service	267
Inkomster, skatter och priser	283
Allmänna val	299

## Statistiska jämförelser

Stockholms län	311
Storstadsjämförelser	343
Nordisk översikt	355
Nya och slojade tabeller	371
Teckenförklaring och förkortningar	372
Sakregister	373

# Statistik om Stockholm

## Innehåll

### Stockholms stadsdelsområden

City districts

1.1	Stockholms 13 stadsdelsområden Stockholm by City district	25
1.2	Folkmängd den 31 dec 2005-2029 Population	26
1.3	Medelålder 2005-2019 Mean age	26
1.4	Folkmängd efter ålder 2019-12-31 Population by age	27
1.5	Prognos 2020. Folkmängd efter ålder 2029-12-31 Prognosis 2020. Population by age	28
1.6	Folkmängd 2019 och prognos 2029 Population	29
1.7	Utrikes födda och födda i Sverige med två föräldrar födda utomlands 2019-12-31 Foreign born persons and persons born in Sweden with both parents born abroad	29
1.8	Utrikes födda och födda i Sverige med två utrikes födda föräldrar efter ländergrupper 2019-12-31 Foreign born persons and persons born in Sweden with both parents born abroad by country	30
1.9	Utrikes födda samt utländska medborgare 2019-12-31 Foreign born persons and foreign citizens	30
1.10	Utrikes födda efter vistelsetid 2019-12-31 Foreign born persons after date of arrival	31
1.11	Utländska medborgare den 31 dec 2005-2019 Number of foreign citizens 31 december	31
1.12	Utländska medborgare samt svenska medborgare födda utrikes den 31 december 2005-2019 Foreign born persons and foreign citizens	32
1.13	Andelen utländska medborgare samt svenska medborgare födda utrikes områdesvis 2019 Foreign-born persons and foreign citizens by City district	32
1.14	Folkmängdens årliga förändring 2000-2019 Population changes	33
1.15	Folkmängdsförändring 2019 per 1 000 av folkmängden 2018 områdesvis Population changes by City district	33
1.16	Folkmängdens nettoförändringar 2019 Population changes	34
1.17	Födda och döda 2017-2019 Births and deaths	34
1.18	Fruksamhet efter ålder och medelålder vid första barn 2019 Fertility rate by age and average age at birth of first child	35
1.19	Flyttningar inom och mellan stadsdelsområden 2019 Migration between city districts	36
1.20	In- och utflyttade samt inomflyttningar 2019 Migration	38
1.21	Flyttningsnetto, % av medelfolkmängden 2019 Net migration	38



1.22	Lägenheter i flerbostadshus/ övriga hus efter storlek 2019-12-31 Dwellings by size	39
1.23	Bostäder, bostadsarea och folkmängd 2019-12-31 Dwellings, room units, population and dwelling density	40
1.24	Bostäder efter typ av bostad 2019-12-31 Dwellings, room units, population and dwelling density	40
1.25	Bostäder i flerbostadshus/övriga hus och småhus efter upplåtelseform/ägare 2019-12-31 Dwellings in multi-dwelling buildings and in one- or two-dwelling buildings by form of tenure/ownership	41
1.26	Nybyggda bostäder efter storlek 2019 Dwellings completed by unit size	41
1.27	Nybyggda bostäder efter hustyp och upplåtelseform 2019 Completed residential construction by unit type and form of tenure	42
1.28	Nettotillskott av bostäder efter storlek 2019 Net addition of dwellings by size	42
1.29	Nettotillskott av rumsenheter 2019 Net addition of room units	43
1.30	Månadsavlönade i stadsdelsförvaltningarna efter verksamhetsområde 2019-12-31 Monthly employed by activity	43
1.31	Månadsavlönade i stadsdelsförvaltningarna den 31 dec 2015-2019 Monthly employed	44
1.32	Arbetslösa den 31 oktober 2017-2019 Unemployment	44
1.33	Förvärvsarbetande (1- tim) befolkning 2018 Economically active population	45
1.34	Förvärvsarbetande (1- tim) befolkning 2016-2018 Economically active population	45
1.35	Förvärvsarbetande och ej förvärvsarbetande befolkning (16-64 år) efter aktivitet 2018 The economically active and non-active population by activity	46
1.36	Förvärvsarbetande och ej förvärvsarbetande utrikes födda (16-64 år) efter aktivitet 2018 The economically active and non-active population of foreign descent by activity	47
1.37	Förvärvsarbetande (1- tim) befolkning efter näringsgren 2018 Economically active population by industry	49
1.38	Förvärvsarbetande (1-tim) dagbefolkning efter näringsgren 2018 Economically active daytime population by industry	50
1.39	Förvärvsarbetande dag- och nattbefolkning samt in- och utpendling 2018 Economically active population and commuters	52
1.40	Befolkningen (16-64 år) efter antal sjukpenningdagar 2019 Population by number of paid sick leave days	53
1.41	Genomsnittligt antal sjukpenningdagar (anmälda till försäkringskassan) efter ålder och kön 2019 Average number of paid sick leave days reported to The Swedish Social Insurance Agency by age and gender	54
1.42	Personer med sjuk- och aktivitetsersättning 2005-2019 Persons with disability pensions	54
1.43	Personer med sjukersättning efter ålder 2019 Persons with disability pensions by age	55
1.44	Personer med sjukersättning efter svensk och utländsk bakgrund 2019 Number of people with disability pensions by country of birth (Swedish and foreign)	56
1.45	Ohälsotal 2012-2019 Sickness cash benefit and disability pension	56
1.46	Personer med någon form av äldreomsorg efter biståndsbeslutande stadsdelsförvaltning och regiform 2018-2020 Number of people with some kind of elderly care by local council and management form	57

1.47	Personer med någon form av äldreomsorg efter biståndsbeslutande stadsdelsförvaltning 2018-2020 Persons with some kind of old age care by district	59
1.48	Färdtjänst 2019 Transport service for disabled persons	60
1.49	Ekonomiskt bistånd, genomsnittligt ekonomiskt bistånd och biståndstid 2018 och 2019 Social assistance by value and social assistance by average value and time of assistance	60
1.50	Personer med ekonomiskt bistånd 2017-2019 Persons with social assistance	61
1.51	Personer med ekonomiskt bistånd områdesvis 2019 (% av områdets folkmängd) Persons with social assistance by City district	61
1.52	Personer med ekonomiskt bistånd efter ålder 2019 Persons with social assistance by age	62
1.53	Anmälningar om tvångsvård och intagning på institution (enl LVM1) för vuxna missbrukare 2019 Adult abusers. Notifications of compulsory care and admission in institution	63
1.54	Personer 21- år med missbruk och vissa insatser från individ- och familjeomsorgen (enligt SoL) november 2019 Adult abusers 21- years with certain efforts from the Social Welfare Program	63
1.55	Elever i grundskolan samt i förskoleklass efter bostads sdn och skol sdn sept 2019 Pupils in comprehensive school and in preschool classes by district of living and district of school	65
1.56	Elever i grundskolan samt i förskoleklass efter bostads sdn och skol sdn sept 2019 Pupils in comprehensive school and in preschool classes by district of living and district of school	67
1.57	Elever som gått ut åk 9 vt 2019 med behörighet att söka till gymnasieskolans nationella program Pupils from comprehensive school qualified for integrated upper secondary school	68
1.58	Elever som gått ut åk 9 vt 2018 med övergång till gymnasieskolan ht 2018 eller ht 2019 Pupils from comprehensive school entering integrated upper secondary school	69
1.59	Elever som gått ut gymnasieskolan vt 2016 med övergång till högskolan inom tre år Pupils from integrated upper secondary school entering college	69
1.60	Personer i utbildning 2018 Persons in education	70
1.61	Befolkningens (25-64 år) högsta utbildningsnivå 2019-12-31 Educational Background	70
1.62	Befolkningens (25-64 år) högsta utbildningsnivå 2019-12-31 Educational background	71
1.63	Anmälda brott 2019 Number of reported crimes in 2019	72
1.64	Medelinkomster 2016-2018 Mean income	73
1.65	Medelinkomster efter ålder och kön 2018 Mean income by age and sex	74
1.66	Medelinkomster för hushåll1 efter ålder 2018 Mean income by age of household	75
1.67	Inkomsttagare hushållsvis efter disponibel inkomst 2018 Income earners by household and disposable income	76
1.68	Disponibel inkomst för hushåll 20- år 2018 Disposable income by household	77
1.69	Disponibel inkomst för Hushåll 20-64 år med barn 2018 Disposable income by household with children	78
1.70	Kommunfullmäktigevalet 2018 Communal Council election	79
1.71	Kommunfullmäktigevalet 2018. Valdeltagande, % Communal Council election. Voting percentage	79
1.72	Kommunfullmäktigevalet 2018. Godkända valsedlar partivis Communal Council election. Party affiliation	80

## Areal, indelning och mark

Area, division and land

2.1	Områdesindelningar 2020 Administrative divisions	84
2.2	Stadsdelsområdenas omfattning delområdesvis 2019-12-31 Administrative divisions of the City districts	85
2.3	Stockholms 14 stadsdelsområden Stockholm by City district	88
2.4	Areal och befolkningstäthet i stadsdelsområden, SDN-delar och stadsdelar 2019-12-31 Area and population density by City district	89
2.5	Areal och befolkningstäthet distriktsvis 2019-12-31 Area and population density by District	94
2.6	Stockholms distrikt och stadsdelar Stockholm by parish and district	95
2.7	Valkretsarnas omfattning 2018 Constituencies	96
2.8	Stockholms valkretsar Constituencies	97
2.9	Stockholms stads markinnehav kommunvis 2019 City-owned land outside the city border	98

## Miljö

Environment

3.1	Utsläpp av luftföroreningar 2018 Air pollution	101
3.2	Svaveldioxid 1993-2019. Årsmedelvärden Sulphur dioxide	101
3.3	Kvävedioxid 2003-2019. Årsmedelvärden Nitrogen dioxide	102
3.4	Kvävedioxidhalter i Stockholms innerstad 2015 Nitrogen dioxide	103
3.5	Kolmonoxid 2003-2019. Högsta 8-timmarsmedelvärden per år Carbon monoxide	104
3.6	Ozon 2003-2019. Högsta 8-timmarsmedelvärden per år Ozone	105
3.7	Inandningsbara partiklar, PM10 årsmedelvärden 2003-2019 Inhalable particles, PM10	106
3.8	Totalfosforhalten i vattnet samt siktdjup i Mälaren och Saltsjön 1970-2019 Water pollution by phosphorus and water clearness	107
3.9	Strandbadens vattenkvalitet 2019 Water pollution	108
3.10	Strandbadens vattenkvalitet i Mälaren 1997-2019 Water pollution	108
3.11	Insamling av hushållsavfall 2005-2019 Refuse from households	109
3.12	Behandling av hushållsavfall 2000-2019 Preparation of refuse	109
3.13	Vatten- och avlopprensingsverk 2000-2019 Water consumption etc	110

## Befolkning

### Population

4.1	Folkmängd i Stockholm, länet och riket den 31 dec 1750-2019 Population in Stockholm, the County of Stockholm and the whole country	113
4.2	Folkmängd efter kön den 31 dec 1800-2019 Population by sex	113
4.3	Folkmängd efter ålder den 31 dec 1850-2019 Population by age	114
4.4	Folkmängd efter civilstånd den 31 dec 1900-2019 Population by marital status	115
4.5	Folkmängd efter civilstånd 1900-2019 Population by marital status	115
4.6	Folkmängd församlingsvis den 31 december 1880-2019 Population by parish. Historical data	116
4.7	Folkmängd 1900-2019 samt prognos 2020-2029 Population	117
4.8	Folkmängd efter ålder den 31 dec 2013-2029 Population by age	118
4.9	Folkmängd distriktsvis den 31 dec 2013-2029 Population by district	119
4.10	Folkmängd distrikts- och stadsdelsvis den 31 dec 2005-2019 Population by district and city district	120
4.11	Folkmängd efter ålder, kön och civilstånd 2019-12-31 Population by age, sex and marital status. One-year groups	124
4.12	Folkmängd efter ålder och kön 2019-12-31 samt medelfolkmängden 2019 Population and mean population	126
4.13	Folkmängd efter ålder och kön 2019-12-31 Population by age, sex and marital status	127
4.14	Män efter ålder och distrikt 2019-12-31 Men by age and district	128
4.15	Kvinnor efter ålder och distrikt 2019-12-31 Men by age and district	129
4.16	Folkmängd efter ålder och födelseän/utlandet 2019-12-31 Population by age and place of birth	130
4.17	Utrikes födda och födda i Sverige med två föräldrar födda utomlands distriktsvis 2019-12-31 Foreign born persons and persons born in Sweden with two parents born abroad by district	131
4.18	Utrikes födda och födda i Sverige med två föräldrar födda utomlands 31 dec 2009-2019 Foreign born persons and persons born in Sweden with two parents born abroad	132
4.19	Utrikes födda och födda i Sverige med två föräldrar födda utomlands 31 dec 2000-2019 Foreign-born persons and persons born in Sweden with two parents born abroad	133
4.20	Utrikes födda samt utländska medborgare 2019-12-31 Foreign born persons and foreign citizens by citizenship	134
4.21	Utrikes födda samt utländska medborgare per distrikt 2019-12-31 Foreign born persons and foreign citizens by district	135
4.22	Utrikes födda per distrikt den 31 december 2005-2019 Foreign born persons by district	136
4.23	Utrikes födda efter vistelsetid, medborgarskap, ålder och kön 2019-12-31 Foreign born persons by latest year of immigration, citizenship, age and sex	137
4.24	Utländska medborgare efter kön, ålder och medborgarskap den 31 dec. 2005-2019 Foreign citizens by sex, age and citizenship	138
4.25	Utländska medborgare per distrikt den 31 dec 2005-2019 Foreign citizens by district	139

4.26	Utrikes födda efter ålder, kön och distrikt 2019-12-31 Foreign born persons by age, sex and district	141
4.27	Utrikes födda och inrikes födda 2019-12-31 Foreign-born and swedish born persons	142

## Folkmängdens förändringar

### Population changes

5.1	Folkmängdens förändringar och dess faktorer 1911-2019 Population changes and its elements	145
5.2	Folkmängdens förändringar 1940-2019 samt prognos 2020-2029 Population changes	146
5.3	Folkmängden och dess förändringar distriktsvis 2019 Population and population changes by district	147
5.4	Folkmängdens nettoförändringar distriktsvis 2019 Population changes by district	148
5.5	Giftermål, levande födda samt döda 1751-2019 Marriages, live births and deaths	149
5.6	Födda, döda, giftermål och skilsmässor 1940-2019 Births, deaths, marriages and divorces	150
5.7	Vigda, ingångna och upplösta äktenskap samt partnerskap 1991-2019 Contracted and annulled marriages and partnerships	151
5.8	Ingångna äktenskap efter makarnas ålder 2019 Marriages by age of husband and wife	152
5.9	Vigda personer i enkönade äktenskap efter makarnas ålder 2019 Married persons by age in unisexual marriages	152
5.10	Förstföderskor efter ålder samt medelålder 2010-2019 Woman having her first baby after age and average age	153
5.11	Barnaföderskor efter ålder 1911-2019 Confinements by woman's age	153
5.12	Fruksamhet efter moderns ålder samt summerad fruktsamhet 2000-2019 Fertility by mothers age. Total fertility rate	154
5.13	Fruksamhet efter moderns ålder 1980-2019 Fertility by mothers age	154
5.14	Levande födda efter födelsemånad 1991-2019 Live births by month	155
5.15	Födda efter kön och moderns civilstånd 1991-2019 Births by sex	155
5.16	Levande födda distriktsvis 2001-2019 Live births by district	156
5.17	Döda per distrikt 1991-2019 Deaths by district	157
5.18	Döda efter ålder och kön 2019 Deaths by age and sex	158
5.19	Döda efter dödsmanad 1991-2019 Deaths by month	159
5.20	Döda per 1 000 av medelfolkmängden efter ålder och kön 2019 Mortality rates	159
5.21	Dödsrisker (o/oo) 1996-2019 Death risks, o/oo	160
5.22	Återstående medellivslängd 1861-2019 Life expectancy	160

5.23	Dödlighet efter ålder, kön och dödsorsak. Dödstal per 100 000 av medelfolkmängden 2019 Mortality by age, sex and cause of death. Death rates	161
5.24	In- och utflyttade 1921-2019 Migration	164
5.25	In- och utflyttade efter ålder och kön 2019 Migration by age and sex	164
5.26	Flyttningsnetto 1971-2019 Net migration	165
5.27	In- och utflyttade efter ålder 2019 Migration by age	165
5.28	Flyttningsutbyte med riket och utlandet distriktsvis 2019 Migration by district	166
5.29	Flyttningar 2019 Migration	167
5.30	Flyttningar 2019 Migration	168
5.31	Utländska medborgare som erhållit svenskt medborgarskap 2012-2019 Foreign citizens that has obtained Swedish citizenship	169

## Bostäder

### Dwellings

6.1	Bostäder den 31 december 2004-2019 Dwellings	173
6.2	Bostadsbestånd och befolkning 1900-2019 Dwellings, room units and population	173
6.3	Lägenheter i flerbostadshus/övriga hus efter storlek 2016-2019 Dwellings in multi-dwelling buildings by size	174
6.4	Bostäder i småhus efter storlek 2016-2019 Dwellings in one- or two-dwelling buildings by size	174
6.5	Lägenheter i specialbostäder efter storlek 2016-2019 Dwellings in multi-dwelling buildings by size	174
6.6	Lägenheter i flerbostadshus/övriga hus efter storlek och distrikt 2019-12-31 Dwellings by size and district	175
6.7	Lägenheter i flerbostadshus samt rumsenheter distriktsvis den 31 december Dwellings and room units by district	176
6.8	Bostäder, folkmängd och personer per lägenhet distrikt- och stadsdelsvis 2019-12-31 Dwellings, room units, population and dwelling density by district and city district	177
6.9	Bostäder i flerbostadshus/övriga hus och småhus efter upplåtelseform/ägare och distrikt 2019-12-31 Dwellings in multi-dwelling and one- or two-dwelling buildings by form of tenure/ownership and district	181
6.10	Bostäder i kommunala bolag 2018 och 2019 Municipal housing companies	182
6.11	Hyreslägenheter och genomsnittlig årshyra efter lägenhetsstorlek 2020 Rented dwellings and mean rent by size of dwelling	182
6.12	Genomsnittlig bostadsyta i hyreslägenheter efter stadsområde och nybyggnadsår 2020 Rented dwellings by year of construction	183
6.13	Genomsnittlig årshyra i hyreslägenheter efter stadsområde och nybyggnadsår 2020 Mean rent in rented dwellings by year of construction	183
6.14	Hyreslägenheter och genomsnittlig årshyra efter nybyggnadsår och lägenhetsstorlek 2020 Rented dwellings and mean rent by year of valuation and size of dwelling	184
6.15	Byggnader per distrikt 2019-12-31 Buildings	185

## Byggnadsverksamhet

### Construction

7.1	Nybyggda bostäder efter storlek 2015-2019 Dwellings completed by size	188
7.2	Nybyggda bostäder efter storlek och distrikt samt stadsområden 2019 Dwellings completed by size	189
7.3	Nybyggda bostäder distrikt- och stadsdelsvis 2015-2019 Dwellings completed	190
7.4	Nybyggda bostäder efter storlek och upplåtelseform 2019 Dwellings completed by size and form of tenure	192
7.5	Nybyggda bostäder efter hustyp och upplåtelseform distrikt- och stadsdelsvis 2019 Dwellings completed by type of building and form of tenure	193
7.6	Nybyggda bostäder efter storlek och byggnadsföretagare 2019 Dwellings completed by size and type of investor	195
7.7	Ombyggda lägenheter i flerbostadshus efter storlek per distrikt 2019 Conversion in multi-dwelling buildings by size of dwelling and district	196
7.8	Ombyggda lägenheter i flerbostadshus efter nybyggnadsår per distrikt 2019 Conversion in multi-dwelling buildings by year of new construction and district	198
7.9	Ombyggnader av lokaler till lägenheter i flerbostadshus 2006-2019 Premises converted into dwellings in multi-dwelling buildings	200
7.10	Lägenheter i vindsutrymmen 2006-2019 Flats in attic spaces	200
7.11	Påbörjade bostäder i nya hus 2015-2019 Dwellings under construction	200
7.12	Byggnadsverksamhet 2006-2019 Residential building construction	201
7.13	Byggnadsverksamhet 1960-2018 Building activity	201
7.14	Nybyggnad, ombyggnad, rivning och nettotillskott av bostäder 2013-2019 New construction, conversion, demolition and net addition of dwellings	202
7.15	Nettotillskott av bostäder efter storlek och distrikt 2019 Net addition of dwellings	203
7.16	Årshyra/årsavgift vid färdigställandet för bostäder i flerbostadshus byggda 2009-2019 efter byggnadsföretagare och lägenhetsstorlek Rent/fee at year of completion for dwellings in multi-dwelling buildings by type of investor and size of dwelling	204
7.17	Bostadsbyggande och ägarbyten efter hustyp och upplåtelseform/ägare 2019 Housing construction by type of building and form of tenure/owner	205
7.18	Lokalyta i ny- och tillbyggde hus efter utnyttjande per distrikt 2019 Non-residential floor space in completed building by occupancy status	206

## Handel och kommunikationer

### Trade and communications

8.1	Stockholms hamn Stockholm harbour	208
8.2	Stockholms hamn 2019 Stockholm harbour	209
8.3	Varuomsättningen sjöledes i Stockholms hamn (ton) 2000-2019 Cargo turnover in the ports of Stockholm (ton)	209

8.4	Varuomsättningen sjöledes i Stockholms hamn (ton) 2018-2019 Cargo turnover in the ports of Stockholm (ton)	210
8.5	Broar av betydelse för sjöfarten Bridges of importance for shipping	210
8.6	Trafiken genom slussarna 2005-2019 Traffic through the locks	211
8.7	Sjöfart till Stockholms hamnområde 2005-2019 Stockholm harbour. Shipping	211
8.8	Färje- och passagerartrafiken på Finland 1995-2019 Ferry- and passenger traffic on Finland	212
8.9	Färje- och passagerartrafiken från/till Finland, Ryssland och de baltiska staterna 2019 Ferry- and passenger traffic on Finland, Russia and the Baltic Republics	212
8.10	Färje- och passagerartrafiken på Finland, Polen, Ryssland och de baltiska staterna 1995-2019 Ferry- and passenger traffic on Finland, Poland, Russia and the Baltic states	213
8.11	Färje- och passagerartrafiken från/till Finland, Polen, Ryssland och de baltiska staterna 2019 Ferry- and passenger traffic on Finland, Poland, Russia and the Baltic Republics	213
8.12	Registrerade bilar, bussar och motorcyklar m m den 31 dec 1995-2019 Cars, buses and motor cycles registered	214
8.13	Trafikutvecklingen i innerstaden 1945-2019 Carriage traffic	215
8.14	Cykeltrafik i innerstaden 1980-2020, rullande 5-årsvärden Bicycle traffic	215
8.15	Innerstadssnittet (tullarna) The inner city	216
8.16	Motorfordon som ett vardagsdygn passerade innerstadssnittet 2015-2019 Cars and buses passing the inner city on a selected day	217
8.17	Trafiken vid Bromma och Arlanda flygplatser 2010-2019 Traffic at Bromma and Arlanda airports	218
8.18	Ankommande och avresande passagerare 2002-2019 Arriving and departing passengers	218
8.19	Polisrapporterade vägtrafikolyckor med personskada (inkl dödsolyckor) 1995-2019 Road accidents reported, persons injured (incl fatal accidents)	219
8.20	Dödsolyckor 1968-2019 Fatal accidents	219
8.21	Skadade och dödade i vägtrafikolyckor 2015-2019 Persons killed or injured in road accidents. Pedestrian single (fall) accidents included	220

## Arbetsmarknad och näringsliv

### Labour market and industry

9.1	Bruttoregionalprodukt (BRP) för Stockholms stad 2000-2017, löpande priser Gross domestic product (GDP) in Stockholm	223
9.2	Anställda av Stockholms stad och årsarbeten 1990-2019 Municipal employees and full time year works	223
9.3	Anställda (årsarbetare) i stadens kommunala aktiebolag 2015-2019 Employed persons (yearly workers) in city owned companies	224
9.4	Månadsavlönade i stadens tjänst efter förvaltning och kön 2019-12-31 Monthly employed municipal employees by activity and sex	225
9.5	Stockholms största företag efter antal anställda 2019 The biggest companies in Stockholm	226
9.6	Befolkning i åldrarna 15-74 år efter sysselsättningsstatus 2019 Population by employment status	226



9.7	Arbetskraftstal, frånvarotal och arbetslöshetstal 1975-2019 Labour force investigations	227
9.8	Arbetslösa och lediga platser 2009-2019 Unemployment and vacancies	227
9.9	Arbetslösa och lediga platser 1998-2019 Unemployment and vacancies	228
9.10	Arbetsställen efter storleksklass näringsgrensvis 2019 Establishments by size and industry	229
9.11	Anställda efter arbetsställets storlek näringsgrensvis 2019 Employees by size of establishment and industry	230
9.12	Handel och service. Arbetsställen, anställda och omsättning 2019 Trade and service. Establishments, employed persons and turnover	231
9.13	Handel och service. Butiker/arbetsställen efter antal anställda 2019 Trade and service. Number of shops by employed persons	232
9.14	Handel och service. Butiker/arbetsställen och antal anställda 2019 Trade and service. Number of shops and employed persons	233
9.15	Handel och service. Anställda efter butikens/arbetsställets storlek 2019 Trade and service. Employed persons by size of shop	234
9.16	Förvärvsarbetande befolkning 1985-2018 Economically active population	235
9.17	Förvärvsarbetande befolkning efter näringsgren och kön 2018 Economically active population by industry and sex	235
9.18	Förvärvsarbetande befolkning efter näringsgren och kön 2018 Economically active population by industry and sex	236
9.19	Förvärvsarbetande utrikes födda efter näringsgren och kön 2018 Economically active foreign born by industry and sex	236
9.20	Förvärvsarbetande befolkning (16- år) efter ålder och kön 2018 Economically active population by age and sex	237
9.21	Ej förvärvsarbetande befolkning (16-64 år) i november 2018 efter ålder, kön och aktivitet. Not economically active population by age, sex and activity	239
9.22	Förvärvsarbetande (1- tim) befolkning efter näringsgren och distrikt 2018 Economically active population by industry and district	240
9.23	Förvärvsarbetande dagbefolkning <sup>1</sup> efter näringsgren och kön 2018 Economically active population by industry and sex	242
9.24	Förvärvsarbetande (1-tim) dagbefolkning efter näringsgren distriktsvis 2018 Economically active daytime population by industry and district	245
9.25	Förvärvsarbetande befolkning(natt- och dagbefolkning) efter bostadsort, arbetsplats och näringsgren 2018 The economically active population by place of living, place of work and economic sector of employment	246
9.26	Förvärvsarbetande dagbefolkning sektorsvis 2018 Economically active daytime population by sector	247
9.27	Förvärvsarbetande dagbefolkning Economically active daytime population, foreign-born persons by sector	247
9.28	Förvärvsarbetande anställda 16-64 år i dagbefolkningen efter yrke och kön 2018 Economically active employees of the daytime population by profession and sex	248
9.29	Förvärvsarbetande anställda 16-64 år i dagbefolkningen efter yrke och kön 2018 Economically active employees of the daytime population by profession and sex	250
9.30	Ut- och inpendling av Stockholms förvärvsarbetande befolkning 2019 Commuters among the economically active population of Stockholm	251
9.31	Företagskonkurser branschvis efter antal anställda 2017-2019 Bankruptcies by industry	252

9.32	Hotell och vandrarhem 2000-2019 Hotels and youth hostels	253
9.33	Hotellgäster efter hemland 2000-2019 Hotel guests by country	253

## Socialförsäkring och social omsorg

### Social insurance and social welfare

10.1	Personer med sjukersättning efter ålder 2000-2019 Persons with disability pensions	257
10.2	Personer med sjukersättning efter svensk och utländsk bakgrund 2018 och 2019 Number of people who receive sick pay by country of origin (Swedish and foreign)	257
10.3	Arbetsolyckor efter kön och yrkesställning 2017-2019 Occupational accidents by sex and occupational group	258
10.4	Anmälda arbetssjukdomar efter kön 2017-2019 Occupational diseases by sex	258
10.5	Anmälda arbetssjukdomar och arbetsolyckor 1999-2018 Occupational diseases and accidents	258
10.6	Ålderspension, äldreförsörjningsstöd m m 2005-2019 National pensions etc.	259
10.7	Bostadsbidrag/tillägg i december 2014-2019 Rent allowances	259
10.8	Personer med någon form av äldreomsorg efter ålder 2018-2020 Number of people who receive some kind of elderly care by age	260
10.9	Personer med funktionsnedsättning, 0-64 år i ordinärt boende med beviljad hemtjänst enligt SoL efter antal beviljade timmar under en månad 2000-2019 People with disability between the age of 0-64 who receive assistance at home by hour per month	260
10.10	Insatser för personer med funktionsnedsättning, 0-64 år, enligt LSS 2005-2019 Interventions for people with disabilities, 0-64 years	261
10.11	Personer med någon form av äldreomsorg efter utförrapporterad insatstyp 2018-2020 Number of people with some form of elderly care by type of service provided	261
10.12	Ekonomiskt bistånd (mnkr) 2003-2019 Social assistance	262
10.14	Ekonomiskt bistånd, biståndshushåll och biståndstid 1995-2019 Social assistance by type of household and time of assistance	262
10.13	Hushåll och personer med ekonomiskt bistånd 2003-2019 Households and persons with social assistance	262
10.15	Hushåll med ekonomiskt bistånd efter hushållstyp 1990-2019 Households with social assistance by type of household	263
10.16	Personer med ekonomiskt bistånd i % av folkmängden i olika åldersgrupper 1990-2019 Persons with social assistance by age	263
10.17	Sommarvistelse för barn 1990-2020 Accommodation provided to children in summer camps	264
10.18	Personer 21- år med vissa insatser från individ- och familjeomsorgen (enl SoL) 2015-2019 Persons 21- years with certain efforts from the Social Welfare Program	264
10.19	Personer 21- år med vissa insatser från individ- och familjeomsorgen (enl SoL) 1 november 2019 Persons 21- years with certain efforts from the Social Welfare Program	265

## Utbildning, kultur, fritid och service

Education, cultural life, leisure and service

11.1	Elever i grundskolan samt i förskoleklasser höstterminerna 1990-2019 Pupils in comprehensive school and in preschool classes	269
11.2	Elever som gått ut åk 9 vt 2015-2018 med övergång till gymnasieskolan Pupils from comprehensive school entering integrated upper secondary school	269
11.3	Elever som gått ut åk 9 vt 2017-2019 med behörighet att söka till gymnasieskolans nationella program Pupils from comprehensive school qualified for integrated upper secondary school	270
11.4	Elever i gymnasieskolan höstterminerna 2015-2019 Pupils in integrated upper secondary school	271
11.5	Elever i gymnasieskolan höstterminen 2019, kommunala utbildningar Pupils in integrated upper secondary school	272
11.6	Elever i gymnasieskolan höstterminen 2019, fristående utbildningar Pupils in integrated upper secondary school	272
11.7	Elever som gått ut gymnasieskolan vt 2016 med övergång till högskolan inom tre år Pupils from integrated upper secondary school entering college	273
11.8	Personer i utbildning 2015-2018 Students by type of education	273
11.9	Personer i utbildning 2018 Students by type of education	274
11.10	Befolkningens (25-64 år) högsta utbildningsnivå 2016-2019 Educational Background	275
11.11	Befolkningens (25-64 år) högsta utbildningsnivå 2019-12-31 Educational Background	276
11.12	Studerande inom vuxenutbildningen och svenska för invandrare 2000-2019 Pupils in municipal adult education etc.	276
11.13	Pedagogisk personal vid grundskolan under hösten 2019 Pedagogic staff in comprehensive school	277
11.14	Besök i större museer, bibliotek och andra kulturella institutioner 1995-2019 Visits to larger museums, libraries etc	278
11.15	Stadsbiblioteket 2000-2019 City library	279
11.16	Bad 1995-2019 Number of visits to swimming pools	280
11.17	Idrottsanläggningar 1990-2019 Sports grounds	281
11.18	Stadens hamnar för fritidsbåtar 1990-2019 Municipal yacht harbours	281
11.19	Anmälda brott 2000-2019 Offences reported	282

## Inkomster, skatter och priser

Personal income, taxes and prices

12.1	Medelinkomster för förvärvsarbetsande (16- år) efter näringsgren och kön 2018 Mean income of the gainfully employed population by industry and sex	285
12.2	Medelinkomster för förvärvsarbetsande utrikes födda (16- år) efter näringsgren och kön 2018 Mean income of the gainfully employed population by industry and sex	286

12.3	Medelinkomster (tkr) för hushåll efter hushållstyp och antal barn. Inkomståret 2018 Average incomes by category of household and the number of children	287
12.4	Medelinkomster för olika inkomsttagare 2018 Mean income	288
12.5	Medelinkomster efter ålder, kön och distrikt 2018 Mean income by age, sex and district	289
12.6	Medelinkomster efter ålder och kön 2010-2018 Mean income by age and sex	290
12.7	Medelinkomster 2018 Mean income	290
12.8	Inkomsttagare efter ålder, kön, familjeställning och inkomst 2018 Income earners by age, sex, marital status and income	291
12.9	Inkomsttagare med inkomst av tjänst efter ersättningar och avdrag 1980-2018 Income earners by receipts and deductions	293
12.10	Kommunala skattesatser 1990-2019 Local taxes	294
12.11	Konsumentprisindex och prisbasbelopp 2008-2019 Consumer price index etc	295
12.12	Levnadskostnadsindex 1914-2019. (Årsmedeltal juli 1914 = 100) Cost-of-living index, annual average	295
12.13	Kronans köpkraft uttryckt i olika års penningvärde 1945-2019 The purchasing power of the SEK.	297

## Allmänna val

### Elections

13.1	Kommunfullmäktigevalen 1994-2018 Communal Council elections	301
13.2	Kommunfullmäktigevalet 2018. Godkända valsedlar partivis i valkretsar och distrikt Communal Council election. Party affiliation	302
13.3	Kommunfullmäktigevalet 2018. Valda fullmäktige Communal Council election. Members elected	304
13.4	Valdeltagande i riksdags-, kommunfullmäktige- och landstingsvalen 1970-2018 Participation in the elections to the Riksdag, the Communal Council and to the County Council	305
13.5	Kommunfullmäktigevalet 2018. Valdeltagande i valkretsar och distrikt. Communal Council election. Entitled to vote and participation	306
13.6	Riksdagsvalen 1994-2018 Elections to the Riksdag	307
13.7	Val till Europaparlamentet 2019. Godkända valsedlar partivis i valkretsar och församlingar Election to the Eupropean Parliament. Party Affiliation	309
13.8	Kommunalvalet 2018 Communal Election	310

## Stockholms län

### The county of Stockholm

14.1	Areal, folkmängd och befolkningstäthet i kommunerna 2019 Area, population and population density	312
------	---	-----

14.2	Stockholms län The County of Stockholm	313
14.3	Folkmängd den 31 dec 1950-2019 enligt indelningen 2020-01-01 Population	314
14.4	Folkmängd efter ålder 2019-12-31 Population by age	316
14.5	Utrikes födda efter födelseland 2019-12-31 Foreign-born persons by country of birth	317
14.6	Folkmängdens förändringar 2019 Population changes	318
14.7	Folkmängdsförändring per 1 000 av medelfolkmängden kommunvis 2019 Population changes	319
14.8	Flyttningar mellan kommuner 2019 Migration within and between communes	320
14.9	Flyttningar över kommungränsen 2019 Migration	320
14.10	Flyttningar 2019 Migration	322
14.11	Bostäder efter hustyp 2018-2019 Dwellings by type of building	323
14.12	Påbörjade bostäder i nya hus 2016-2019 Dwelling started in new houses	324
14.13	Nybyggda bostäder och rumsenheter 2015-2019 Dwellings and room units new-constructed	325
14.14	Nybyggda bostäder 1955-2019 Dwellings completed	325
14.15	Nybyggda bostäder efter hustyp och upplåtelseform 2019 Dwellings completed by type of building and form of tenure	326
14.16	Nybyggda bostäder efter storlek 2019 Dwellings completed by size	327
14.17	Registrerade bilar, bussar och motorcyklar m m den 31 dec 1995-2019 Cars, buses and motor cycles registered	328
14.18	Kollektivtrafiken uppdelad på trafikslag 2019 Public transport, rolling stock and journeys	328
14.19	Bruttoregionalprodukt (BRP) för Stockholms län 2010-2018 löpande priser Gross domestic product (GDP) in Stockholm county	329
14.20	Bruttoregionalprodukt (BRP) för Stockholms län efter branschgrupp 2010-2018 mkr, löpande priser Gross domestic product (GDP) in Stockholm county	329
14.21	Lönesumma 2000-2018 för Stockholms län (dagspopulation) löpande priser, miljarder kr Compensation of employees in Stockholm county, SEK billions	329
14.22	Hushållens disponibla inkomster i Stockholms län tkr, löpande priser 2000-2018 Households' disposable income, SEK thousands	329
14.23	Befolkning i åldrarna 15-74 år efter sysselsättningsstatus 2019 Population by employment status	330
14.24	Arbetskraftstal, frånvarotal och arbetslöshetstal 1975-2019 Labour force, absence rate and unemployment rate	330
14.25	Arbetslösa och lediga platser 2009-2019 Unemployment and vacancies	331
14.26	Arbetslösa och lediga platser 1997-2019 Unemployment and vacancies	331

14.27	Lediga platser efter yrkesområde 2016-2019 Vacancies by occupational group	332
14.28	Sysselsatta efter näringsgren 2018-2019 Employed persons by industry	332
14.29	Sysselsatta efter näringsgren 2019 Employed persons by industry	333
14.30	Handel och service. Arbetsställen, anställda och omsättning 2019 Trade and service. Establishments, employed persons and turnover	334
14.31	Företagskonkurser branschvis efter antal anställda 2017-2019 Bankruptcies by branch	335
14.32	Skatteunderlag, skatteutjämningsbidrag och avgifter 2020 Burden of local taxes	336
14.33	Kommunalekonomisk utjämning, bidrag/avgift per invånare 2020 Financial equalisation for municipalities	337
14.34	Kommunernas skatteinkomster och bidrag 2019 Revenue from municipal taxation	338
14.35	Kommunala skattesatser 2015-2020 Local taxes	339
14.36	Brand- och ambulansväsen 2005-2019 Fire and ambulance service	340
14.37	Anmälda brott 2000-2019 Offences reported	341

## Storstadsjämförelser

Large cities compared

15.1	Folkmängd 31 dec 1950-2019 Population	345
15.2	Folkmängd efter ålder och kön 2019-12-31 Population by age and sex	345
15.3	Folkmängd (%) efter ålder 2019-12-31 Population by age	346
15.4	Utrikes födda 2019-12-31 Foreign-born persons	347
15.5	Utländska medborgare 2019-12-31 Number of foreign citizens	348
15.6	Folkmängdens förändringar 1997-2019 Population changes	349
15.7	Folkmängdens förändringar 2019 Population changes	349
15.8	Bostadsbyggande 2009-2019 Housing construction	350
15.9	Nybyggda bostäder efter storlek 2019 Dwellings completed by size	350
15.10	Befolkning i åldrarna 15-74 år efter sysselsättningsstatus 2019 Population by employment status	351
15.11	Förvärvsintensiteter (%) efter ålder och kön 2018 Employment ratio	352
15.12	Förvärvsarbetande dagbefolkning (1- tim) efter näringsgren och kön 2018 Economically active population by industry	352
15.13	Kostnader och nyckeltal för kommunala verksamheter 2019 Costs and ratios for municipal activities	353

15.14	Medelinkomster (kr) 2018 Personal mean income	353
15.15	Kommunala skattesatser 2020 Local taxes	354
15.16	Kommunfullmäktigeval 2018 Communal Council election	354

## Nordisk översikt

### Nordic survey

16.1	Areal och befolkningstäthet 1 jan 2019 Area and population density	357
16.2	Folkmängd 1 jan 1971-2029 Population	357
16.3	Folkmängd efter ålder 1 jan 2019 Population by age	358
16.4	Folkmängd i regionerna 1 jan 2019 Population in the regions	358
16.5	Folkmängd (20- år) efter civilstånd 1 jan 2019. Män Population by marital status. Men	359
16.6	Folkmängd (20- år) efter civilstånd 1 jan 2019. Kvinnor Population by marital status. Women	359
16.7	Utländska medborgare 1 jan 2019 Foreign citizens	360
16.8	Utländska medborgare i regionerna 1 jan 2019 Foreign citizens in the regions	360
16.9	Folkmängdsförändringar 2019 Population changes	361
16.10	Folkmängdsförändringar i regionerna 2019 Population changes in the regions	361
16.11	Flyttningsutbyte med riket och utlandet 2019 Migration	362
16.12	Medellivslängd 1901-2015 Life expectancy at birth	362
16.13	Bostadsstruktur 1 jan 2019 Dwelling structure	363
16.14	Färdigställda bostäder efter storlek 2018 Dwellings completed by size	364
16.15	Lokalyta (m <sup>2</sup> ) i nybyggda hus efter ändamål 2018 Non-residential floor space in new buildings by purpose	364
16.16	Flygtrafik 2018 Air traffic	365
16.17	Arbetskraften efter ålder 1 jan 2018. Män Employed labour force by age. Men	366
16.18	Arbetskraften efter ålder 1 jan 2018 Employed labour force by age	366
16.19	Arbetskraften efter ålder 1 jan 2018. Kvinnor Employed labour force by age. Women	367
16.20	Antal arbetsplatser 1 jan 2018 Number of working places	368

16.21	Antal arbetsplatser i regionerna 1 jan 2018 Number of working places in the regions	368
16.22	Arbetslösa arbetssökande 20-64 år 2018 (årsmedeltal) Unemployed persons (annual average)	369
16.23	Utbildningsnivå hos befolkningen 25-64 år 1 jan 2019 Educational background	369
16.24	Andel (%) med utbildning i minst 13 år i regionerna 1 jan 2019 Population with education for at least 13 years in the regions	370
16.25	Kommunala val Elections to local councils	370



**Stockholms  
stadsdelsområden**  
City districts

## Kommentar till tabellerna

Sedan 1997 är den kommunala servicen fördelad på politiska stadsdelsnämnder. En stadsdelsnämnds verksamhet administreras av en stadsdelsförvaltning. Dess geografiska verksamhetsområde utgör ett stadsdelsområde.

Ett stadsdelsområde omfattar ett antal stadsdelar, enligt vad som redovisas i årsbokens avsnitt: Areal, indelning och mark (tabellerna 2.2 och 2.4).

De ursprungliga 24 stadsdelsområdena slogs år 1999 samman till 18, år 2007 till 14 och år 2020 till 13 stycken.

Den 29 maj 2013 beslutade Riksdagen att folkbokföring inte ska ske i församling inom Svenska kyrkan. I stället ska folkbokföring ske på lägenhet, fastighet och kommun. En ny indelning, kallad distrikt, har införts i SCB:s register över totalbefolkningen (RTB). Indelningen motsvarar församlingarna som de såg ut till och med 1999, då Svenska kyrkan skildes från staten. De personer som saknar adress redovisas som en restpost på kommunen. Det är personer med skyddad adress, personer som är i utlandstjänst för offentliga och privata arbetsgivare eller av annan anledning saknar känd hemvist.

I detta avsnitt ges en översiktlig, jämförande statistik om Stockholms stadsdelsområden. För kommentarer till tabellinnehållet hänvisas till ingresserna till årsbokens ämnesvisa avsnitt.

## 1.1 Stockholms 13 stadsdelsområden

Stockholm by City district

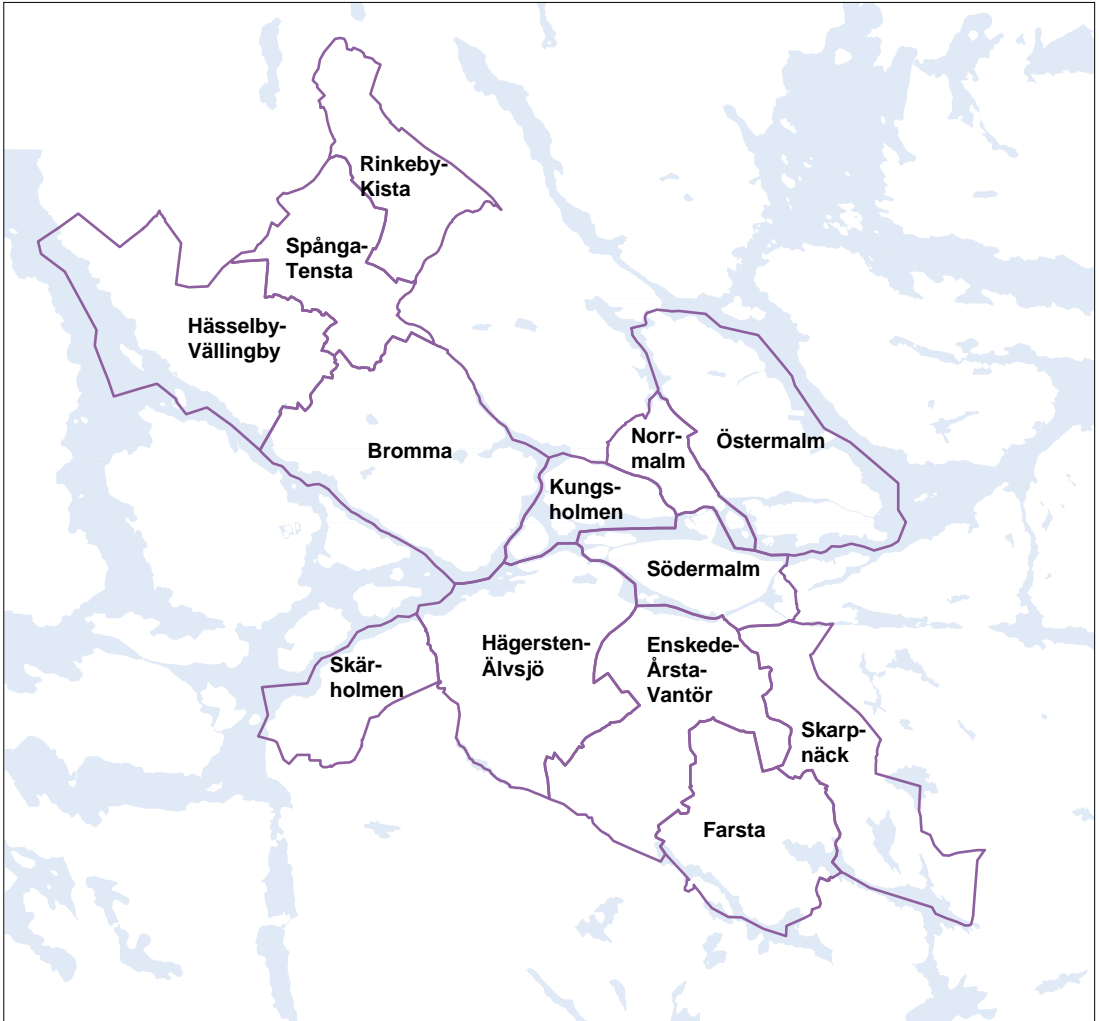

## 1.2 Folkmängd den 31 dec 2005-2029

## Population

	2005	2010	2015	2019	2029 <sup>1</sup>	Fördelning, %	
						2019	2029 <sup>1</sup>
<b>Västerort</b>	<b>198 895</b>	<b>213 629</b>	<b>235 101</b>	<b>247 453</b>	<b>281 351</b>	<b>25,4</b>	<b>25,8</b>
Rinkeby-Kista	45 153	45 691	48 604	51 226	62 432	5,3	5,7
Spånga-Tensta	34 209	37 336	37 868	38 929	45 914	4,0	4,2
Hässelby-Vällingby	59 215	65 083	72 561	76 573	80 268	7,9	7,3
Bromma	60 318	65 519	76 068	80 725	92 737	8,3	8,5
<b>Inre staden</b>	<b>287 785</b>	<b>314 266</b>	<b>338 024</b>	<b>354 077</b>	<b>368 783</b>	<b>36,4</b>	<b>33,8</b>
Kungsholmen	54 474	60 917	69 363	71 264	75 423	7,3	6,9
Norrmalm	62 606	66 645	69 536	73 331	75 764	7,5	6,9
Östermalm	61 222	65 338	71 802	78 358	86 284	8,0	7,9
Södermalm	109 483	121 366	127 323	131 124	131 313	13,5	12,0
<b>Söderort</b>	<b>281 612</b>	<b>316 968</b>	<b>347 483</b>	<b>369 895</b>	<b>439 325</b>	<b>38,0</b>	<b>40,2</b>
Enskede-Årsta-Vantör	81 801	90 370	97 587	102 828	121 651	10,6	11,1
Skarpnäck	40 055	43 419	45 716	46 467	53 547	4,8	4,9
Farsta	45 859	50 601	55 693	59 523	71 989	6,1	6,6
Hägersten-Älvsjö	83 220	99 013	112 624	123 259	143 165	12,7	13,1
Skärholmen	30 677	33 565	35 863	37 818	48 973	3,9	4,5
På staden skrivna	2 746	2 210	2 908	2 648	2 648	0,3	0,2
<b>Hela staden</b>	<b>771 038</b>	<b>847 073</b>	<b>923 516</b>	<b>974 073</b>	<b>1 092 107</b>	<b>100</b>	<b>100</b>

Källa: SCB/Sweco

1 Prognos utarbetad av Sweco år 2020

## 1.3 Medelålder 2005-2019

## Mean age

	2005	2010	2015	2016	2017	2018	2019
<b>Västerort</b>	<b>37</b>	<b>37</b>	<b>37</b>	<b>37</b>	<b>37</b>	<b>37</b>	<b>37</b>
Rinkeby-Kista	34	35	35	35	35	35	35
Spånga-Tensta	35	35	35	36	36	36	36
Hässelby-Vällingby	39	38	37	38	37	37	38
Bromma	39	38	37	38	38	38	38
<b>Inre staden</b>	<b>41</b>	<b>40</b>	<b>40</b>	<b>41</b>	<b>41</b>	<b>41</b>	<b>41</b>
Kungsholmen	41	40	40	40	40	40	41
Norrmalm	39	39	40	40	40	40	40
Östermalm	42	42	41	41	41	41	41
Södermalm	40	40	41	41	41	41	42
<b>Söderort</b>	<b>39</b>	<b>38</b>	<b>37</b>	<b>37</b>	<b>38</b>	<b>38</b>	<b>38</b>
Enskede-Årsta-Vantör	39	38	37	37	37	37	37
Skarpnäck	38	37	37	37	38	38	38
Farsta	42	40	39	39	39	39	39
Hägersten-Älvsjö	39	38	37	37	37	37	37
Skärholmen	38	37	37	37	37	37	37
På staden skrivna	48	44	43	43	42	42	42
<b>Hela staden</b>	<b>39</b>	<b>38</b>	<b>38</b>	<b>38</b>	<b>39</b>	<b>39</b>	<b>39</b>

Källa: SCB/Sweco

Anm. Medelålder beräknad av Sweco ur befolkningsuppgifter per 1-årsklass

## 1.4 Folkmängd efter ålder 2019-12-31

Population by age

	0-5 år	6-9 år	10-12 år	13-15 år	16-19 år	20-64 år	65-79 år	80- år	Samtliga
<b>Västerort</b>	<b>19 554</b>	<b>13 522</b>	<b>9 974</b>	<b>9 355</b>	<b>12 083</b>	<b>149 805</b>	<b>24 867</b>	<b>8 293</b>	<b>247 453</b>
Rinkeby-Kista	4 571	2 781	1 959	1 775	2 464	31 698	4 838	1 140	51 226
Spånga-Tensta	3 044	2 339	1 843	1 735	2 299	22 892	3 634	1 143	38 929
Hässelby-Vällingby	5 889	4 279	3 088	2 912	3 772	45 784	7 888	2 961	76 573
Bromma	6 050	4 123	3 084	2 933	3 548	49 431	8 507	3 049	80 725
<b>Inre staden</b>	<b>22 643</b>	<b>11 973</b>	<b>8 469</b>	<b>7 769</b>	<b>9 911</b>	<b>229 813</b>	<b>49 146</b>	<b>14 353</b>	<b>354 077</b>
Kungsholmen	4 691	2 225	1 507	1 318	1 720	47 959	9 073	2 771	71 264
Norrmalm	5 125	2 381	1 708	1 602	1 984	48 624	9 395	2 512	73 331
Östermalm	4 872	2 598	1 812	1 681	2 234	49 406	11 804	3 951	78 358
Södermalm	7 955	4 769	3 442	3 168	3 973	83 824	18 874	5 119	131 124
<b>Söderort</b>	<b>29 524</b>	<b>18 563</b>	<b>13 222</b>	<b>11 539</b>	<b>13 691</b>	<b>233 975</b>	<b>36 366</b>	<b>13 015</b>	<b>369 895</b>
Enskede-Årsta-Vantör	7 939	4 951	3 584	3 159	3 833	66 709	9 316	3 337	102 828
Skarpnäck	3 597	2 274	1 663	1 450	1 723	29 682	4 733	1 345	46 467
Farsta	4 625	3 092	2 204	1 897	2 266	36 064	6 467	2 908	59 523
Hägersten-Älvsjö	10 457	6 263	4 280	3 615	4 028	78 515	12 228	3 873	123 259
Skärholmen	2 906	1 983	1 491	1 418	1 841	23 005	3 622	1 552	37 818
På staden skrivna	71	51	29	23	48	2 200	201	25	2 648
<b>Hela staden</b>	<b>71 792</b>	<b>44 109</b>	<b>31 694</b>	<b>28 686</b>	<b>35 733</b>	<b>615 793</b>	<b>110 580</b>	<b>35 686</b>	<b>974 073</b>
<i>Fördelning, %</i>									
<b>Västerort</b>	<b>7,9</b>	<b>5,5</b>	<b>4,0</b>	<b>3,8</b>	<b>4,9</b>	<b>60,5</b>	<b>10,0</b>	<b>3,4</b>	<b>100</b>
Rinkeby-Kista	8,9	5,4	3,8	3,5	4,8	61,9	9,4	2,2	100
Spånga-Tensta	7,8	6,0	4,7	4,5	5,9	58,8	9,3	2,9	100
Hässelby-Vällingby	7,7	5,6	4,0	3,8	4,9	59,8	10,3	3,9	100
Bromma	7,5	5,1	3,8	3,6	4,4	61,2	10,5	3,8	100
<b>Inre staden</b>	<b>6,4</b>	<b>3,4</b>	<b>2,4</b>	<b>2,2</b>	<b>2,8</b>	<b>64,9</b>	<b>13,9</b>	<b>4,1</b>	<b>100</b>
Kungsholmen	6,6	3,1	2,1	1,8	2,4	67,3	12,7	3,9	100
Norrmalm	7,0	3,2	2,3	2,2	2,7	66,3	12,8	3,4	100
Östermalm	6,2	3,3	2,3	2,1	2,9	63,1	15,1	5,0	100
Södermalm	6,1	3,6	2,6	2,4	3,0	63,9	14,4	3,9	100
<b>Söderort</b>	<b>8,0</b>	<b>5,0</b>	<b>3,6</b>	<b>3,1</b>	<b>3,7</b>	<b>63,3</b>	<b>9,8</b>	<b>3,5</b>	<b>100</b>
Enskede-Årsta-Vantör	7,7	4,8	3,5	3,1	3,7	64,9	9,1	3,2	100
Skarpnäck	7,7	4,9	3,6	3,1	3,7	63,9	10,2	2,9	100
Farsta	7,8	5,2	3,7	3,2	3,8	60,6	10,9	4,9	100
Hägersten-Älvsjö	8,5	5,1	3,5	2,9	3,3	63,7	9,9	3,1	100
Skärholmen	7,7	5,2	3,9	3,7	4,9	60,8	9,6	4,1	100
På staden skrivna	2,7	1,9	1,1	0,9	1,8	83,1	7,6	0,9	100
<b>Hela staden</b>	<b>7,4</b>	<b>4,5</b>	<b>3,3</b>	<b>2,9</b>	<b>3,7</b>	<b>63,2</b>	<b>11,4</b>	<b>3,7</b>	<b>100</b>

Källa: SCB/Sweco

## 1.5 Prognos 2020. Folkmängd efter ålder 2029-12-31

Prognosis 2020. Population by age

	0-5 år	6-9 år	10-12 år	13-15 år	16-19 år	20-64 år	65-79 år	80- år	Samtliga
<b>Västerort</b>	<b>21 474</b>	<b>12 921</b>	<b>9 753</b>	<b>10 283</b>	<b>14 081</b>	<b>171 931</b>	<b>28 903</b>	<b>12 006</b>	<b>281 351</b>
Rinkeby-Kista	5 468	3 004	2 120	2 134	2 906	38 934	5 848	2 019	62 432
Spånga-Tensta	3 550	2 257	1 733	1 831	2 565	28 102	4 218	1 657	45 914
Hässelby-Vällingby	5 619	3 749	2 941	3 150	4 298	47 982	8 900	3 628	80 268
Bromma	6 837	3 912	2 959	3 167	4 311	56 913	9 936	4 702	92 737
<b>Inre staden</b>	<b>21 193</b>	<b>10 659</b>	<b>8 158</b>	<b>8 755</b>	<b>12 587</b>	<b>229 761</b>	<b>53 273</b>	<b>24 397</b>	<b>368 783</b>
Kungsholmen	4 585	1 955	1 477	1 605	2 325	48 663	10 233	4 581	75 423
Norrmalm	4 803	2 286	1 712	1 807	2 553	47 758	10 380	4 466	75 764
Östermalm	4 942	2 555	1 924	2 032	2 885	53 608	11 853	6 485	86 284
Södermalm	6 863	3 863	3 046	3 311	4 825	79 731	20 808	8 865	131 313
<b>Söderort</b>	<b>34 514</b>	<b>19 012</b>	<b>13 906</b>	<b>14 148</b>	<b>18 702</b>	<b>274 946</b>	<b>46 775</b>	<b>17 322</b>	<b>439 325</b>
Enskede-Årsta-Vantör	9 398	5 156	3 781	3 877	5 202	77 850	12 184	4 203	121 651
Skarpnäck	4 008	2 107	1 533	1 585	2 228	33 820	6 263	2 003	53 547
Farsta	5 548	3 288	2 418	2 428	3 144	43 760	8 021	3 380	71 989
Hägersten-Älvsjö	11 503	6 250	4 539	4 596	5 834	88 987	15 523	5 933	143 165
Skärholmen	4 057	2 212	1 635	1 661	2 292	30 529	4 783	1 802	48 973
På staden skrivna	71	51	29	23	48	2 200	201	25	2 648
<b>Hela staden</b>	<b>77 251</b>	<b>42 644</b>	<b>31 847</b>	<b>33 209</b>	<b>45 418</b>	<b>678 837</b>	<b>129 151</b>	<b>53 750</b>	<b>1 092 107</b>
<i>Fördelning, %</i>									
<b>Västerort</b>	<b>7,6</b>	<b>4,6</b>	<b>3,5</b>	<b>3,7</b>	<b>5,0</b>	<b>61,1</b>	<b>10,3</b>	<b>4,3</b>	<b>100</b>
Rinkeby-Kista	8,8	4,8	3,4	3,4	4,7	62,4	9,4	3,2	100
Spånga-Tensta	7,7	4,9	3,8	4,0	5,6	61,2	9,2	3,6	100
Hässelby-Vällingby	7,0	4,7	3,7	3,9	5,4	59,8	11,1	4,5	100
Bromma	7,4	4,2	3,2	3,4	4,6	61,4	10,7	5,1	100
<b>Inre staden</b>	<b>5,7</b>	<b>2,9</b>	<b>2,2</b>	<b>2,4</b>	<b>3,4</b>	<b>62,3</b>	<b>14,4</b>	<b>6,6</b>	<b>100</b>
Kungsholmen	6,1	2,6	2,0	2,1	3,1	64,5	13,6	6,1	100
Norrmalm	6,3	3,0	2,3	2,4	3,4	63,0	13,7	5,9	100
Östermalm	5,7	3,0	2,2	2,4	3,3	62,1	13,7	7,5	100
Södermalm	5,2	2,9	2,3	2,5	3,7	60,7	15,8	6,8	100
<b>Söderort</b>	<b>7,9</b>	<b>4,3</b>	<b>3,2</b>	<b>3,2</b>	<b>4,3</b>	<b>62,6</b>	<b>10,6</b>	<b>3,9</b>	<b>100</b>
Enskede-Årsta-Vantör	7,7	4,2	3,1	3,2	4,3	64,0	10,0	3,5	100
Skarpnäck	7,5	3,9	2,9	3,0	4,2	63,2	11,7	3,7	100
Farsta	7,7	4,6	3,4	3,4	4,4	60,8	11,1	4,7	100
Hägersten-Älvsjö	8,0	4,4	3,2	3,2	4,1	62,2	10,8	4,1	100
Skärholmen	8,3	4,5	3,3	3,4	4,7	62,3	9,8	3,7	100
På staden skrivna	2,7	1,9	1,1	0,9	1,8	83,1	7,6	0,9	100
<b>Hela staden</b>	<b>7,1</b>	<b>3,9</b>	<b>2,9</b>	<b>3,0</b>	<b>4,2</b>	<b>62,2</b>	<b>11,8</b>	<b>4,9</b>	<b>100</b>

Källa: SCB/Sweco

Anm. Prognos utarbetad av Sweco

1.6 Folkmängd 2019 och prognos 2029<sup>1</sup>

Population

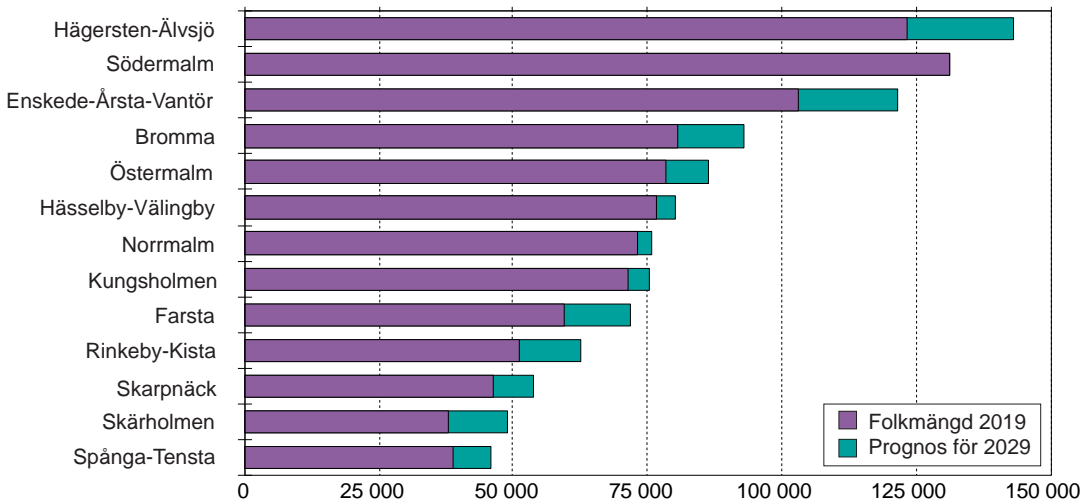

Källa: SCB/Sweco  
1 Utarbetad av Sweco

## 1.7 Utrikes födda och födda i Sverige med två föräldrar födda utomlands 2019-12-31

Foreign born persons and persons born in Sweden with both parents born abroad

	Utrikes födda	Födda i Sverige samt båda föräldrarna födda utomlands			Utländsk bakgrund	% av befolkningen	Hela folk mängden
		I samma land	I olika länder	Samtliga			
<b>Västerort</b>	<b>86 302</b>	<b>25 165</b>	<b>7 401</b>	<b>32 566</b>	<b>118 868</b>	<b>48</b>	<b>247 453</b>
Rinkeby-Kista	30 521	9 835	2 627	12 462	42 983	84	51 226
Spånga-Tensta	16 352	5 522	1 436	6 958	23 310	60	38 929
Hässelby-Vällingby	25 420	7 245	2 125	9 370	34 790	45	76 573
Bromma	14 009	2 563	1 213	3 776	17 785	22	80 725
<b>Inre staden</b>	<b>63 892</b>	<b>10 236</b>	<b>5 121</b>	<b>15 357</b>	<b>79 249</b>	<b>22</b>	<b>354 077</b>
Kungsholmen	12 839	2 243	1 126	3 369	16 208	23	71 264
Norrmalm	13 586	2 413	1 159	3 572	17 158	23	73 331
Östermalm	15 624	1 928	956	2 884	18 508	24	78 358
Södermalm	21 843	3 652	1 880	5 532	27 375	21	131 124
<b>Söderort</b>	<b>97 235</b>	<b>23 584</b>	<b>8 950</b>	<b>32 534</b>	<b>129 769</b>	<b>35</b>	<b>369 895</b>
Enskede-Årsta-Vantör	29 118	6 853	2 560	9 413	38 531	37	102 828
Skarpnäck	9 768	2 014	935	2 949	12 717	27	46 467
Farsta	15 135	3 562	1 439	5 001	20 136	34	59 523
Hägersten-Älvsjö	23 666	5 315	2 387	7 702	31 368	25	123 259
Skärholmen	19 548	5 840	1 629	7 469	27 017	71	37 818
På staden skrivna	1 279	173	83	256	1 535	58	2 648
<b>Hela staden</b>	<b>248 708</b>	<b>59 158</b>	<b>21 555</b>	<b>80 713</b>	<b>329 421</b>	<b>34</b>	<b>974 073</b>

Källa: SCB/Sweco

Anm. Definition för utländsk bakgrund: En person har utländsk bakgrund om han eller hon är född utomlands eller född i Sverige med två utrikes födda föräldrar (definitionen ändrades 2004).

## 1.8 Utrikes födda och födda i Sverige med två utrikes födda föräldrar efter ländergrupper 2019-12-31

Foreign born persons and persons born in Sweden with both parents born abroad by country

	Norden utom Sverige	Europa utom Norden	Afrika	Nord- Amerika	Syd- Amerika	Asien	Övriga	Samtliga
<b>Västerort</b>	<b>6 851</b>	<b>22 648</b>	<b>29 616</b>	<b>1 868</b>	<b>5 078</b>	<b>52 219</b>	<b>588</b>	<b>118 868</b>
Rinkeby-Kista	1 181	5 474	14 072	336	1 452	20 344	124	42 983
Spånga-Tensta	941	3 585	7 302	213	787	10 413	69	23 310
Hässelby-Vällingby	2 184	7 589	6 721	650	1 658	15 803	185	34 790
Bromma	2 545	6 000	1 521	669	1 181	5 659	210	17 785
<b>Inre staden</b>	<b>11 806</b>	<b>29 475</b>	<b>4 207</b>	<b>4 482</b>	<b>4 845</b>	<b>22 866</b>	<b>1 568</b>	<b>79 249</b>
Kungsholmen	2 461	5 770	870	834	1 067	4 887	319	16 208
Norrmalm	2 426	6 506	818	964	866	5 213	365	17 158
Östermalm	2 477	7 361	762	1 110	914	5 530	354	18 508
Södermalm	4 442	9 838	1 757	1 574	1 998	7 236	530	27 375
<b>Söderort</b>	<b>10 676</b>	<b>35 737</b>	<b>20 071</b>	<b>3 440</b>	<b>10 227</b>	<b>48 396</b>	<b>1 222</b>	<b>129 769</b>
Enskede-Årsta-Vantör	2 989	10 608	6 463	1 026	3 319	13 818	308	38 531
Skarpnäck	1 411	4 025	2 010	415	1 188	3 467	201	12 717
Farsta	1 748	5 133	3 484	528	1 885	7 143	215	20 136
Hägersten-Älvsjö	3 785	10 147	3 171	1 087	2 428	10 352	398	31 368
Skärholmen	743	5 824	4 943	384	1 407	13 616	100	27 017
På staden skrivna	115	479	384	47	99	397	14	1 535
<b>Hela staden</b>	<b>29 448</b>	<b>88 339</b>	<b>54 278</b>	<b>9 837</b>	<b>20 249</b>	<b>123 878</b>	<b>3 392</b>	<b>329 421</b>

Källa: SCB/Sweco

Definition för utländsk bakgrund: En person har utländsk bakgrund om han eller hon är född utomlands eller född i Sverige med två utrikes födda föräldrar (definitionen ändrades 2004). I övriga ingår även f.d. Sovjetunionen (upphörde 1991).

## 1.9 Utrikes födda samt utländska medborgare 2019-12-31

Foreign born persons and foreign citizens

	Utrikes födda				Utländska medborgare		
	Utl. medborgare	Sv. medborgare	Samtliga	därför % sv. medborgare	Utrikes födda	Födda i Sverige	Samtliga
<b>Västerort</b>	<b>34 636</b>	<b>51 666</b>	<b>86 302</b>	<b>60</b>	<b>34 636</b>	<b>3 439</b>	<b>38 075</b>
Rinkeby-Kista	12 194	18 327	30 521	60	12 194	1 156	13 350
Spånga-Tensta	6 178	10 174	16 352	62	6 178	636	6 814
Hässelby-Vällingby	10 112	15 308	25 420	60	10 112	1 097	11 209
Bromma	6 152	7 857	14 009	56	6 152	550	6 702
<b>Inre staden</b>	<b>29 376</b>	<b>34 516</b>	<b>63 892</b>	<b>54</b>	<b>29 376</b>	<b>1 891</b>	<b>31 267</b>
Kungsholmen	5 465	7 374	12 839	57	5 465	336	5 801
Norrmalm	6 094	7 492	13 586	55	6 094	476	6 570
Östermalm	8 629	6 995	15 624	45	8 629	364	8 993
Södermalm	9 188	12 655	21 843	58	9 188	715	9 903
<b>Söderort</b>	<b>39 123</b>	<b>58 112</b>	<b>97 235</b>	<b>60</b>	<b>39 123</b>	<b>3 555</b>	<b>42 678</b>
Enskede-Årsta-Vantör	12 287	16 831	29 118	58	12 287	1 146	13 433
Skarpnäck	3 843	5 925	9 768	61	3 843	332	4 175
Farsta	5 715	9 420	15 135	62	5 715	480	6 195
Hägersten-Älvsjö	9 721	13 945	23 666	59	9 721	874	10 595
Skärholmen	7 557	11 991	19 548	61	7 557	723	8 280
På staden skrivna	748	531	1 279	42	748	55	803
<b>Hela staden</b>	<b>103 883</b>	<b>144 825</b>	<b>248 708</b>	<b>58</b>	<b>103 883</b>	<b>8 940</b>	<b>112 823</b>

Källa: SCB/Sweco



## 1.10 Utrikes födda efter vistelsetid 2019-12-31

Foreign born persons after date of arrival

	0 år	1 år	2-3 år	4-5 år	6-7 år	8-9 år	10 år eller fler	Uppgift saknas	Summa
<b>Västerort</b>	<b>4 632</b>	<b>4 630</b>	<b>8 834</b>	<b>6 701</b>	<b>6 115</b>	<b>5 499</b>	<b>49 055</b>	<b>836</b>	<b>86 302</b>
Rinkeby-Kista	1 616	1 705	3 114	2 448	2 213	1 924	17 231	270	30 521
Spånga-Tensta	824	750	1 648	1 194	1 201	1 017	9 541	177	16 352
Hässelby-Vällingby	1 193	1 300	2 597	1 985	1 838	1 665	14 638	204	25 420
Bromma	999	875	1 475	1 074	863	893	7 645	185	14 009
<b>Inre staden</b>	<b>5 440</b>	<b>4 970</b>	<b>8 276</b>	<b>4 591</b>	<b>3 510</b>	<b>3 024</b>	<b>33 161</b>	<b>920</b>	<b>63 892</b>
Kungsholmen	880	908	1 501	859	769	664	7 083	175	12 839
Norrmalm	1 002	1 009	1 889	1 033	702	594	7 184	173	13 586
Östermalm	2 086	1 588	2 270	1 266	863	775	6 546	230	15 624
Södermalm	1 472	1 465	2 616	1 433	1 176	991	12 348	342	21 843
<b>Söderort</b>	<b>5 120</b>	<b>5 809</b>	<b>10 167</b>	<b>7 125</b>	<b>5 933</b>	<b>5 322</b>	<b>56 692</b>	<b>1 067</b>	<b>97 235</b>
Enskede-Årsta-Vantör	1 765	1 849	3 054	2 228	1 853	1 747	16 321	301	29 118
Skarpnäck	494	466	903	689	640	549	5 896	131	9 768
Farsta	632	802	1 616	1 042	905	731	9 214	193	15 135
Hägersten-Älvsjö	1 249	1 463	2 620	1 830	1 397	1 175	13 659	273	23 666
Skärholmen	980	1 229	1 974	1 336	1 138	1 120	11 602	169	19 548
På staden skrivna	11	40	135	183	127	109	662	12	1 279
<b>Hela staden</b>	<b>15 203</b>	<b>15 449</b>	<b>27 412</b>	<b>18 600</b>	<b>15 685</b>	<b>13 954</b>	<b>139 570</b>	<b>2 835</b>	<b>248 708</b>

Källa: SCB/Sweco

## 1.11 Utländska medborgare den 31 dec 2005-2019

Number of foreign citizens 31 december

	2005	2010	2015	2019	% av befolkningen			
					2005	2010	2015	2019
<b>Västerort</b>	<b>24 376</b>	<b>29 254</b>	<b>33 561</b>	<b>38 075</b>	<b>12,3</b>	<b>13,7</b>	<b>14,3</b>	<b>15,4</b>
Rinkeby-Kista	10 332	11 532	11 924	13 350	22,9	25,2	24,5	26,1
Spånga-Tensta	5 134	6 061	6 391	6 814	15,0	16,2	16,9	17,5
Hässelby-Vällingby	5 376	7 412	9 584	11 209	9,1	11,4	13,2	14,6
Bromma	3 534	4 249	5 662	6 702	5,9	6,5	7,4	8,3
<b>Inre staden</b>	<b>18 245</b>	<b>21 704</b>	<b>25 665</b>	<b>31 267</b>	<b>6,3</b>	<b>6,9</b>	<b>7,6</b>	<b>8,8</b>
Kungsholmen	3 199	3 768	5 099	5 801	5,9	6,2	7,4	8,1
Norrmalm	4 251	4 731	5 470	6 570	6,8	7,1	7,9	9,0
Östermalm	4 397	5 943	6 803	8 993	7,2	9,1	9,5	11,5
Södermalm	6 398	7 262	8 293	9 903	5,8	6,0	6,5	7,6
<b>Söderort</b>	<b>25 469</b>	<b>32 183</b>	<b>36 419</b>	<b>42 678</b>	<b>9,0</b>	<b>10,2</b>	<b>10,5</b>	<b>11,5</b>
Enskede-Årsta-Vantör	7 669	9 727	11 411	13 433	9,4	10,8	11,7	13,1
Skarpnäck	3 432	4 080	4 277	4 175	8,6	9,4	9,4	9,0
Farsta	3 838	4 837	5 283	6 195	8,4	9,6	9,5	10,4
Hägersten-Älvsjö	5 821	7 277	8 434	10 595	7,0	7,3	7,5	8,6
Skärholmen	4 709	6 262	7 014	8 280	15,4	18,7	19,6	21,9
På staden skrivna	582	549	873	803	21,2	24,8	30,0	30,3
<b>Hela staden</b>	<b>68 672</b>	<b>83 690</b>	<b>96 518</b>	<b>112 823</b>	<b>8,9</b>	<b>9,9</b>	<b>10,5</b>	<b>11,6</b>

Källa: SCB/Sweco

## 1.12 Utländska medborgare samt svenska medborgare födda utrikes den 31 december 2005-2019

Foreign born persons and foreign citizens

	2005	2010	2015	2019	% av befolkningen			
					2005	2010	2015	2019
<b>Västerort</b>	<b>58 733</b>	<b>68 808</b>	<b>79 840</b>	<b>89 741</b>	<b>29,5</b>	<b>32,2</b>	<b>34,0</b>	<b>36,3</b>
Rinkeby-Kista	24 702	26 753	28 892	31 677	54,7	58,6	59,4	61,8
Spånga-Tensta	13 042	14 901	15 692	16 988	38,1	39,9	41,4	43,6
Hässelby-Vällingby	13 137	17 656	22 841	26 517	22,2	27,1	31,5	34,6
Bromma	7 852	9 498	12 415	14 559	13,0	14,5	16,3	18,0
<b>Inre staden</b>	<b>40 460</b>	<b>48 119</b>	<b>56 202</b>	<b>65 783</b>	<b>14,1</b>	<b>15,3</b>	<b>16,6</b>	<b>18,6</b>
Kungsholmen	7 374	8 964	11 760	13 175	13,5	14,7	17,0	18,5
Norrmalm	9 237	10 684	12 070	14 062	14,8	16,0	17,4	19,2
Östermalm	9 175	11 293	12 963	15 988	15,0	17,3	18,1	20,4
Södermalm	14 674	17 178	19 409	22 558	13,4	14,2	15,2	17,2
<b>Söderort</b>	<b>62 578</b>	<b>78 164</b>	<b>89 552</b>	<b>100 790</b>	<b>22,2</b>	<b>24,7</b>	<b>25,8</b>	<b>27,2</b>
Enskede-Årsta-Vantör	18 705	23 371	26 982	30 264	22,9	25,9	27,6	29,4
Skarpnäck	7 951	9 403	9 992	10 100	19,9	21,7	21,9	21,7
Farsta	9 559	12 025	13 868	15 615	20,8	23,8	24,9	26,2
Hägersten-Älvsjö	13 400	16 978	20 257	24 540	16,1	17,1	18,0	19,9
Skärholmen	12 963	16 387	18 453	20 271	42,3	48,8	51,5	53,6
På staden skrivna	1 082	891	1 399	1 334	39,4	40,3	48,1	50,4
<b>Hela staden</b>	<b>162 853</b>	<b>195 982</b>	<b>226 993</b>	<b>257 648</b>	<b>21,1</b>	<b>23,1</b>	<b>24,6</b>	<b>26,5</b>

Källa: SCB/Sweco

## 1.13 Andelen utländska medborgare samt svenska medborgare födda utrikes områdesvis 2019

Foreign-born persons and foreign citizens by City district

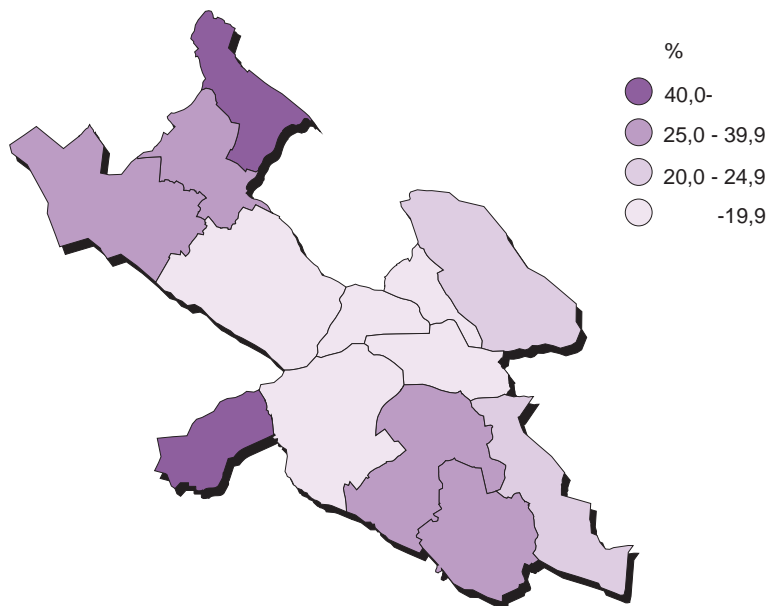

Källa: SCB/Sweco

Stadsdelsområdenas geografiska läge framgår av karta 1:1

## 1.14 Folkmängdens årliga förändring 2000-2019

Population changes

	2000	2005	2010	2017	2018	2019
<b>Västerort</b>	<b>2 306</b>	<b>882</b>	<b>4 041</b>	<b>4 699</b>	<b>2 511</b>	<b>1 994</b>
Rinkeby-Kista	1 014	-516	824	629	502	822
Spånga-Tensta	600	81	690	629	241	-177
Hässelby-Vällingby	411	517	1 338	1 381	1 078	669
Bromma	281	800	1 189	2 060	690	680
<b>Inre staden</b>	<b>1 435</b>	<b>2 793</b>	<b>6 822</b>	<b>4 321</b>	<b>3 074</b>	<b>4 465</b>
Kungsholmen	-46	327	2 293	781	662	73
Norrmalm	662	556	1 264	570	967	1 531
Östermalm	326	291	1 192	1 916	1 149	1 771
Södermalm	493	1 619	2 073	1 054	296	1 090
<b>Söderort</b>	<b>3 004</b>	<b>1 794</b>	<b>8 359</b>	<b>5 415</b>	<b>7 058</b>	<b>5 258</b>
Enskede-Årsta-Vantör	730	588	1 739	1 239	1 627	1 969
Skarpnäck	421	-57	897	280	2	40
Farsta	535	326	1 426	1 344	1 394	304
Hägersten-Älvsjö	774	1 041	3 590	2 000	3 616	2 476
Skärholmen	544	-104	707	552	419	469
På staden skrivna	-100	525	-1 566	-293	-250	202
<b>Hela staden</b>	<b>6 645</b>	<b>5 994</b>	<b>17 656</b>	<b>14 142</b>	<b>12 393</b>	<b>11 919</b>

Källa: SCB/Sweco

## 1.15 Folkmängdsförändring 2019 per 1 000 av folkmängden 2018 områdesvis

Population changes by City district

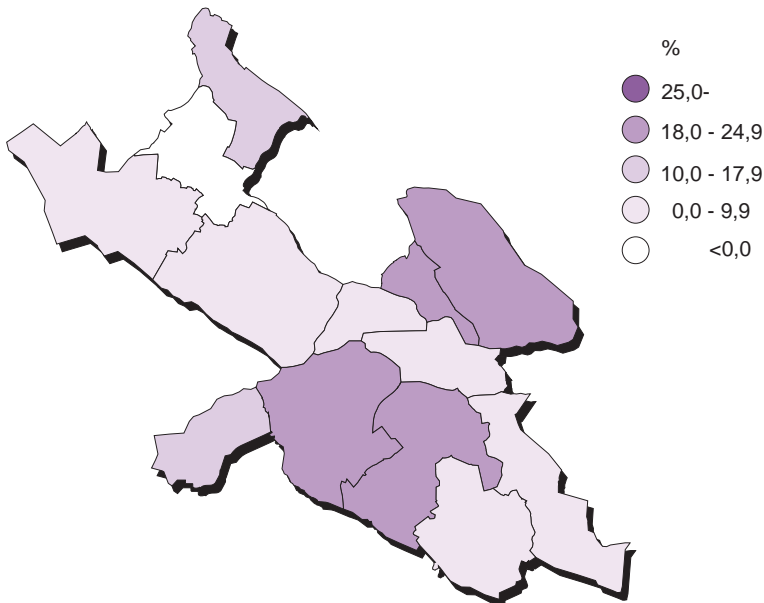

Källa: SCB/Sweco

Stadsdelsområdenas geografiska läge framgår av karta 1:1

## 1.16 Folkmängdens nettoförändringar 2019

Population changes

	Födelse- netto	Flyttningsnetto gentemot			Totalt	Juste- ringar <sup>1</sup>	Folkmängds- förändring
		Annan del av staden	Övriga länet och riket	Utlandet			
<b>Västerort</b>	<b>1 618</b>	<b>-53</b>	<b>-2 696</b>	<b>3 040</b>	<b>291</b>	<b>85</b>	<b>1 994</b>
Rinkeby-Kista	467	20	-870	1 183	333	22	822
Spånga-Tensta	224	-424	-560	577	-407	6	-177
Hässelby-Vällingby	402	217	-703	710	224	43	669
Bromma	525	134	-563	570	141	14	680
<b>Inre staden</b>	<b>2 428</b>	<b>-1 656</b>	<b>580</b>	<b>3 039</b>	<b>1 963</b>	<b>74</b>	<b>4 465</b>
Kungsholmen	618	-716	-190	349	-557	12	73
Norrmalm	796	-373	432	663	722	13	1 531
Östermalm	401	-77	203	1 233	1 359	11	1 771
Södermalm	613	-490	135	794	439	38	1 090
<b>Söderort</b>	<b>2 643</b>	<b>1 282</b>	<b>-1 762</b>	<b>2 871</b>	<b>2 391</b>	<b>224</b>	<b>5 258</b>
Enskede-Årsta-Vantör	612	494	-204	982	1 272	85	1 969
Skarpnäck	356	36	-596	238	-322	6	40
Farsta	239	103	-434	389	58	7	304
Hägersten-Älvsjö	1 236	708	-149	624	1 183	57	2 476
Skärholmen	200	-59	-379	638	200	69	469
På staden skrivna	-12	427	-92	-110	225	-11	202
<b>Hela staden</b>	<b>6 677</b>	<b>-</b>	<b>-3 970</b>	<b>8 840</b>	<b>4 870</b>	<b>372</b>	<b>11 919</b>

Källa: SCB/Sweco

1 Under året inkomna aviseringar som hänförs till tidigare år, rättningar av tidigare aviseringar eller överföringar till och från obefintlighetsregistret.

## 1.17 Födda och döda 2017-2019

Births and deaths

	Födda			Döda			Födelsenetto		
	2017	2018	2019	2017	2018	2019	2017	2018	2019
<b>Västerort</b>	<b>3 172</b>	<b>3 098</b>	<b>3 029</b>	<b>1 493</b>	<b>1 479</b>	<b>1 411</b>	<b>1 679</b>	<b>1 619</b>	<b>1 618</b>
Rinkeby-Kista	740	716	709	269	235	242	471	481	467
Spånga-Tensta	484	457	406	202	195	182	282	262	224
Hässelby-Vällingby	972	894	879	534	533	477	438	361	402
Bromma	976	1 031	1 035	488	516	510	488	515	525
<b>Inre staden</b>	<b>4 968</b>	<b>4 853</b>	<b>4 810</b>	<b>2 315</b>	<b>2 372</b>	<b>2 382</b>	<b>2 653</b>	<b>2 481</b>	<b>2 428</b>
Kungsholmen	1 148	1 122	1 107	470	488	489	678	634	618
Norrmalm	1 187	1 159	1 214	406	447	418	781	712	796
Östermalm	921	931	980	579	552	579	342	379	401
Södermalm	1 712	1 641	1 509	860	885	896	852	756	613
<b>Söderort</b>	<b>5 218</b>	<b>5 047</b>	<b>5 093</b>	<b>2 555</b>	<b>2 555</b>	<b>2 450</b>	<b>2 663</b>	<b>2 492</b>	<b>2 643</b>
Enskede-Årsta-Vantör	1 434	1 412	1 327	773	762	715	661	650	612
Skarpnäck	687	618	645	288	276	289	399	342	356
Farsta	753	736	714	511	522	475	242	214	239
Hägersten-Älvsjö	1 896	1 843	1 953	697	743	717	1 199	1 100	1 236
Skärholmen	448	438	454	286	252	254	162	186	200
På staden skrivna	8	13	14	53	32	26	-45	-19	-12
<b>Hela staden</b>	<b>13 366</b>	<b>13 011</b>	<b>12 946</b>	<b>6 416</b>	<b>6 438</b>	<b>6 269</b>	<b>6 950</b>	<b>6 573</b>	<b>6 677</b>

Källa: SCB/Sweco

## 1.18 Fruksamhet efter ålder och medelålder vid första barn 2019

Fertility rate by age and average age at birth of first child

	Födda per 1 000 kvinnor i åldern							Totalt 15-49	Summerad frukt- samhet	Förstföderskors medelålder	
	15-19	20-24	25-29	30-34	35-39	40-44	45-49			2018	2019
<b>Västerort</b>	<b>2</b>	<b>25</b>	<b>70</b>	<b>116</b>	<b>83</b>	<b>24</b>	<b>4</b>	<b>50</b>	<b>1 614</b>	<b>29,8</b>	<b>30,1</b>
Rinkeby-Kista	4	38	89	108	84	30	5	57	1 762	28,9	29,0
Spånga-Tensta	2	19	79	116	72	22	4	44	1 580	28,6	29,7
Hässelby-Vällingby	1	29	70	111	74	24	5	48	1 550	29,7	29,9
Bromma	1	15	55	127	95	22	4	52	1 583	30,7	31,0
<b>Inre staden</b>	<b>0</b>	<b>6</b>	<b>29</b>	<b>123</b>	<b>113</b>	<b>33</b>	<b>4</b>	<b>55</b>	<b>1 532</b>	<b>32,2</b>	<b>32,3</b>
Kungsholmen	0	8	29	125	112	31	4	59	1 529	32,2	32,2
Norrmalm	0	7	34	141	121	46	5	64	1 746	32,1	32,1
Östermalm	0	3	29	122	124	32	5	52	1 579	32,0	32,2
Södermalm	0	6	25	108	104	29	4	48	1 381	32,5	32,6
<b>Söderort</b>	<b>1</b>	<b>18</b>	<b>54</b>	<b>118</b>	<b>91</b>	<b>27</b>	<b>3</b>	<b>54</b>	<b>1 540</b>	<b>30,9</b>	<b>31,3</b>
Enskede-Årsta-Vantör	1	14	53	104	80	29	2	50	1 399	30,6	31,1
Skarpnäck	2	14	42	124	95	26	2	54	1 510	31,7	32,1
Farsta	1	19	57	121	78	23	2	50	1 489	30,6	30,7
Hägersten-Ålvsjö	0	15	54	129	107	29	4	61	1 654	31,2	31,7
Skärholmen	2	40	73	105	73	25	2	50	1 584	29,1	29,0
På kommunen skrivna <sup>1</sup>	0	54	16	66	47	45	0	38	1 065	28,7	31,4
<b>Hela staden</b>	<b>1</b>	<b>16</b>	<b>47</b>	<b>119</b>	<b>97</b>	<b>29</b>	<b>4</b>	<b>53</b>	<b>1 544</b>	<b>31,2</b>	<b>31,5</b>

Källa: SCB/Sweco

Anm. Fruksamhet mäts som antalet levande födda barn (under året) per 1 000 kvinnor i resp åldersgrupp. Summerad fruktksamhet är det antal barn som 1 000 kvinnor skulle föda under livstiden (om ingen avled före 49 års ålder) beräknat enligt resp års observerade åldersspecifika fruktksamhet. Den summerade fruktksamheten 2019 i Sverige var 1710.

<sup>1</sup> Riksdagen beslutade den 29 maj 2013 att folkbokföring inte ska ske i församling inom Svenska kyrkan. I stället ska folkbokföring ske på fastighet, lägenhet och i kommun. Det innebär att på församling skrivna nu istället blir på kommunen skrivna. Därmed går denna restpost inte att fördela över distrikt eller stadsdelsområde. Då barnafödandet är litet i denna grupp blir slumpvariationen stor.

## 1.19 Flyttningar inom och mellan stadsdelsområden 2019

Migration between city districts

	Utflyttning från stadsdelsområde enligt nummer					
	1	3	4	6	8	9
<i>Inflyttning till</i>						
1 Rinkeby-Kista	4 240	763	495	141	93	83
3 Spånga-Tensta	546	1 648	439	226	61	62
4 Hässelby-Vällingby	552	501	3 568	821	213	130
6 Bromma	184	212	767	3 188	641	501
8 Kungsholmen	113	69	202	502	3 141	1 071
9 Norrmalm	85	65	145	449	1 057	3 612
10 Östermalm	108	88	130	280	755	1 230
12 Södermalm	139	89	230	416	958	985
14 Enskede-Årsta-Vantör	289	154	310	264	400	316
15 Skarpnäck	73	44	132	130	217	157
18 Farsta	89	83	137	122	171	117
22 Hägersten-Älvsjö	189	108	333	440	660	469
24 Skärholmen	181	97	143	96	61	48
<b>Hela staden</b>	<b>6 788</b>	<b>3 921</b>	<b>7 031</b>	<b>7 075</b>	<b>8 428</b>	<b>8 781</b>

Källa: SCB/Sweco

1 Flyttningar inom resp. stadsdelsområde anges i diagonalraden. Inomflyttning ingår ej i total inflyttning

10	12	14	15	18	22	24	Total inflyttning <sup>1</sup>
90	103	233	109	110	179	206	2 605
45	81	128	45	75	80	82	1 870
140	232	328	121	201	321	172	3 732
344	419	309	117	132	357	71	4 054
590	898	343	160	117	461	60	4 586
1 114	879	275	117	120	459	54	4 819
5 289	824	260	107	134	362	64	4 342
905	7 006	970	554	408	1 364	159	7 177
294	1 183	4 653	689	843	1 323	363	6 428
158	672	581	1 683	360	430	93	3 047
119	487	940	477	1 988	462	114	3 318
537	1 666	1 184	374	551	5 887	559	7 070
55	185	312	101	143	539	1 739	1 961
<b>9 680</b>	<b>14 635</b>	<b>10 516</b>	<b>4 654</b>	<b>5 182</b>	<b>12 224</b>	<b>3 736</b>	<b>55 009</b>

## 1.20 In- och utflyttade samt inomflyttningar 2019

Migration

	Inflyttade från				Utflyttade till				Flytt- nings- netto	Inom- flytt- ningar
	Annan del av staden	Övriga länet och riket	Ut- lan- det	Totalt	Annan del av staden	Övriga länet och riket	Ut- lan- det	Totalt		
<b>Västerort</b>	<b>6 714</b>	<b>14 198</b>	<b>5 058</b>	<b>25 970</b>	<b>6 767</b>	<b>16 894</b>	<b>2 018</b>	<b>25 679</b>	<b>291</b>	<b>18 289</b>
Rinkeby-Kista	2 644	4 099	1 862	8 605	2 624	4 969	679	8 272	333	4 240
Spånga-Tensta	1 891	2 129	913	4 933	2 315	2 689	336	5 340	-407	1 646
Hässelby-Vällingby	3 760	3 908	1 197	8 865	3 543	4 611	487	8 641	224	3 568
Bromma	4 066	4 062	1 086	9 214	3 932	4 625	516	9 073	141	3 188
<b>Inre staden</b>	<b>9 737</b>	<b>20 315</b>	<b>6 955</b>	<b>37 007</b>	<b>11 393</b>	<b>19 735</b>	<b>3 916</b>	<b>35 044</b>	<b>1 963</b>	<b>30 314</b>
Kungsholmen	4 596	4 087	1 162	9 845	5 312	4 277	813	10 402	-557	3 141
Norrmalm	4 831	4 633	1 499	10 963	5 204	4 201	836	10 241	722	3 612
Östermalm	4 359	5 230	2 443	12 032	4 436	5 027	1 210	10 673	1 359	5 289
Södermalm	7 217	6 365	1 851	15 433	7 707	6 230	1 057	14 994	439	7 006
<b>Söderort</b>	<b>11 527</b>	<b>20 456</b>	<b>5 321</b>	<b>37 304</b>	<b>10 245</b>	<b>22 218</b>	<b>2 450</b>	<b>34 913</b>	<b>2 391</b>	<b>26 386</b>
Enskede-Årsta-Vantör	6 464	6 341	1 759	14 564	5 970	6 545	777	13 292	1 272	4 653
Skarpnäck	3 063	2 044	534	5 641	3 027	2 640	296	5 963	-322	1 683
Farsta	3 345	2 965	678	6 988	3 242	3 399	289	6 930	58	1 988
Hägersten-Älvsjö	7 111	6 491	1 357	14 959	6 403	6 640	733	13 776	1 183	5 885
Skärholmen	1 982	2 615	993	5 590	2 041	2 994	355	5 390	200	1 739
På staden skrivna	747	85	35	867	320	177	145	642	225	24
<b>Hela staden</b>	<b>55 054</b>	<b>17 369</b>	<b>72 423</b>	<b>59 024</b>	<b>8 529</b>	<b>67 553</b>	<b>4 870</b>	<b>103 738</b>		

Källa: SCB/Sweco

Anm. Värderna avseende inomflyttningar och flyttningar från/till 'Annan del av staden' är ej summerbara till större områden.

## 1.21 Flyttningsnetto, % av medelfolkmängden 2019

Net migration

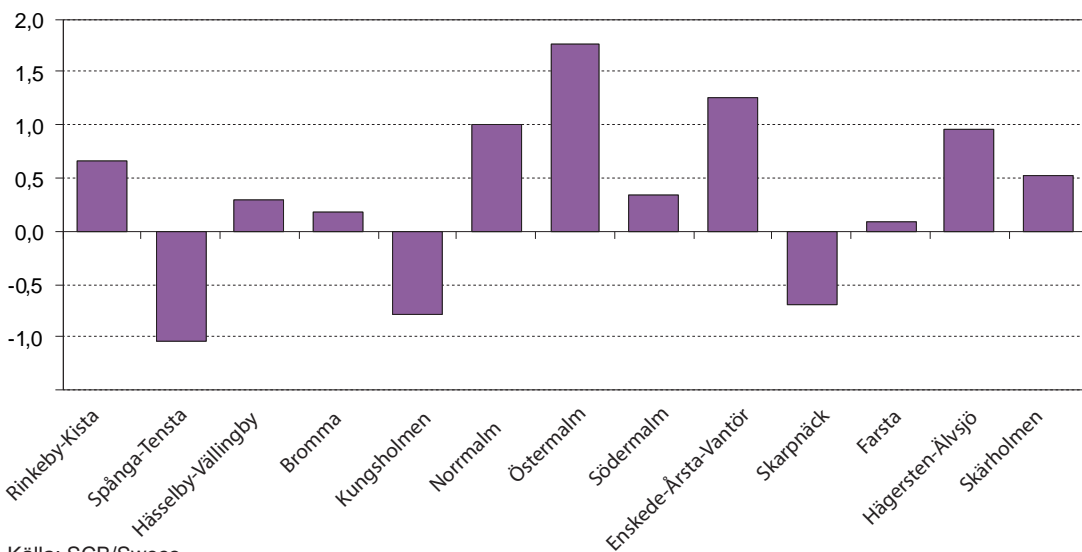

Källa: SCB/Sweco



## 1.22 Lägenheter i flerbostadshus/ övriga hus efter storlek 2019-12-31

Dwellings by size

	Lägenheter i flerbostadshus/övriga hus							Totalt
	utan kök	1 rk	2 rk	3 rk	4 rk	5+ rk	Uppgift saknas	
<b>Västerort</b>	<b>6 465</b>	<b>7 202</b>	<b>26 653</b>	<b>25 498</b>	<b>10 245</b>	<b>1 932</b>	<b>110</b>	<b>78 105</b>
Rinkeby-Kista	1 975	1 113	4 044	7 344	2 632	487	1	17 596
Spånga-Tensta	252	560	2 630	3 607	1 655	174	91	8 969
Hässelby-Vällingby	2 352	1 779	8 037	6 896	2 550	479	5	22 098
Bromma	1 886	3 750	11 942	7 651	3 408	792	13	29 442
<b>Inre staden</b>	<b>22 448</b>	<b>41 836</b>	<b>57 481</b>	<b>40 904</b>	<b>22 260</b>	<b>12 080</b>	<b>52</b>	<b>197 061</b>
Kungsholmen	5 194	11 196	12 279	7 223	3 932	1 774	12	41 610
Norrholm	4 326	7 862	12 770	9 203	4 589	2 409	6	41 165
Östermalm	5 038	6 088	11 720	8 763	5 530	5 181	23	42 343
Södermalm	7 890	16 690	20 712	15 715	8 209	2 716	11	71 943
<b>Söderort</b>	<b>8 628</b>	<b>16 900</b>	<b>57 470</b>	<b>45 947</b>	<b>17 801</b>	<b>4 075</b>	<b>134</b>	<b>150 955</b>
Enskede-Årsta-Vantör	3 009	5 345	16 584	13 323	5 077	1 255	37	44 630
Skarpnäck	1 222	1 931	8 714	5 765	2 294	470	32	20 428
Farsta	1 312	1 803	8 098	7 911	2 380	858	40	22 402
Hägersten-Ålvsjö	2 338	6 896	21 017	13 454	6 214	1 262	23	51 204
Skärholmen	747	925	3 057	5 494	1 836	230	2	12 291
<b>Hela staden</b>	<b>37 541</b>	<b>65 938</b>	<b>141 604</b>	<b>112 349</b>	<b>50 306</b>	<b>18 087</b>	<b>296</b>	<b>426 121</b>
Fördelning, %								
<b>Västerort</b>	<b>8,3</b>	<b>9,2</b>	<b>34,1</b>	<b>32,6</b>	<b>13,1</b>	<b>2,5</b>	<b>0,1</b>	<b>100</b>
Rinkeby-Kista	11,2	6,3	23,0	41,7	15,0	2,8	0,0	100
Spånga-Tensta	2,8	6,2	29,3	40,2	18,5	1,9	1,0	100
Hässelby-Vällingby	10,6	8,1	36,4	31,2	11,5	2,2	0,0	100
Bromma	6,4	12,7	40,6	26,0	11,6	2,7	0,0	100
<b>Inre staden</b>	<b>11,4</b>	<b>21,2</b>	<b>29,2</b>	<b>20,8</b>	<b>11,3</b>	<b>6,1</b>	<b>0,0</b>	<b>100</b>
Kungsholmen	12,5	26,9	29,5	17,4	9,4	4,3	0,0	100
Norrholm	10,5	19,1	31,0	22,4	11,1	5,9	0,0	100
Östermalm	11,9	14,4	27,7	20,7	13,1	12,2	0,1	100
Södermalm	11,0	23,2	28,8	21,8	11,4	3,8	0,0	100
<b>Söderort</b>	<b>5,7</b>	<b>11,2</b>	<b>38,1</b>	<b>30,4</b>	<b>11,8</b>	<b>2,7</b>	<b>0,1</b>	<b>100</b>
Enskede-Årsta-Vantör	6,7	12,0	37,2	29,9	11,4	2,8	0,1	100
Skarpnäck	6,0	9,5	42,7	28,2	11,2	2,3	0,2	100
Farsta	5,9	8,0	36,1	35,3	10,6	3,8	0,2	100
Hägersten-Ålvsjö	4,6	13,5	41,0	26,3	12,1	2,5	0,0	100
Skärholmen	6,1	7,5	24,9	44,7	14,9	1,9	0,0	100
<b>Hela staden</b>	<b>8,8</b>	<b>15,5</b>	<b>33,2</b>	<b>26,4</b>	<b>11,8</b>	<b>4,2</b>	<b>0,1</b>	<b>100</b>

Källa: SCB/Sweco

## 1.23 Bostäder, bostadsarea och folkmängd 2019-12-31

Dwellings, room units, population and dwelling density

	Lägenheter	Bostads- area i 1000-tal m <sup>2</sup>	Folk- mängd	Bostads- area per lägenhet	Bostads area per person	Personer per lägenhet
<b>Västerort</b>	<b>107 139</b>	<b>8 350</b>	<b>247 453</b>	<b>77,9</b>	<b>33,7</b>	<b>2,3</b>
Rinkeby-Kista	20 422	1 446	51 226	70,8	28,2	2,5
Spånga-Tensta	14 329	1 267	38 929	88,4	32,6	2,7
Hässelby-Vällingby	33 471	2 696	76 573	80,5	35,2	2,3
Bromma	38 917	2 941	80 725	75,6	36,4	2,1
<b>Inre staden</b>	<b>211 124</b>	<b>13 993</b>	<b>354 077</b>	<b>66,3</b>	<b>39,5</b>	<b>1,7</b>
Kungsholmen	43 607	2 694	71 264	61,8	37,8	1,6
Norrmalm	42 870	2 951	73 331	68,8	40,2	1,7
Östermalm	48 994	3 558	78 358	72,6	45,4	1,6
Södermalm	75 653	4 790	131 124	63,3	36,5	1,7
<b>Söderort</b>	<b>179 427</b>	<b>12 383</b>	<b>369 895</b>	<b>69,0</b>	<b>33,5</b>	<b>2,1</b>
Enskede-Årsta-Vantör	51 213	3 436	102 828	67,1	33,4	2,0
Skarpnäck	23 053	1 517	46 467	65,8	32,7	2,0
Farsta	28 831	2 022	59 523	70,1	34,0	2,1
Hägersten-Älvsjö	60 960	4 192	123 259	68,8	34,0	2,0
Skärholmen	15 370	1 216	37 818	79,1	32,1	2,5
<b>Hela staden</b>	<b>497 690</b>	<b>34 726</b>	<b>974 073</b>	<b>69,8</b>	<b>35,7</b>	<b>2,0</b>

Källa: SCB/Sweco

## 1.24 Bostäder efter typ av bostad 2019-12-31

Dwellings, room units, population and dwelling density

	Lägenheter i						Totalt
	Flerbostadshus/ övriga hus	Småhus	Special- bostäder	därav			
				för äldre/ funktions- nedsatta	student- bostäder	övriga special- bostäder	
<b>Västerort</b>	<b>78 105</b>	<b>23 852</b>	<b>5 182</b>	<b>3 267</b>	<b>1 325</b>	<b>590</b>	<b>107 139</b>
Rinkeby-Kista	17 596	1 658	1 168	531	612	25	20 422
Spånga-Tensta	8 969	4 428	932	397	534	1	14 329
Hässelby-Vällingby	22 098	9 892	1 481	910	63	508	33 471
Bromma	29 442	7 874	1 601	1 429	116	56	38 917
<b>Inre staden</b>	<b>197 061</b>	<b>810</b>	<b>13 253</b>	<b>3 736</b>	<b>7 924</b>	<b>1 593</b>	<b>211 124</b>
Kungsholmen	41 610	329	1 668	981	366	321	43 607
Norrmalm	41 165	37	1 668	747	845	76	42 870
Östermalm	42 343	232	6 419	710	5 583	126	48 994
Södermalm	71 943	212	3 498	1 298	1 130	1 070	75 653
<b>Söderort</b>	<b>150 955</b>	<b>20 672</b>	<b>7 800</b>	<b>4 584</b>	<b>2 059</b>	<b>1 157</b>	<b>179 427</b>
Enskede-Årsta-Vantör	44 630	4 830	1 753	1 317	245	191	51 213
Skarpnäck	20 428	2 000	625	530	42	53	23 053
Farsta	22 402	4 659	1 770	809	561	400	28 831
Hägersten-Älvsjö	51 204	7 201	2 555	1 392	949	214	60 960
Skärholmen	12 291	1 982	1 097	536	262	299	15 370
<b>Hela staden</b>	<b>426 121</b>	<b>45 334</b>	<b>26 235</b>	<b>11 587</b>	<b>11 308</b>	<b>3 340</b>	<b>497 690</b>

Källa: SCB/Sweco

## 1.25 Bostäder i flerbostadshus/övriga hus och småhus efter upplåtelseform/ägare 2019-12-31

Dwellings in multi-dwelling buildings and in one- or two-dwelling buildings by form of tenure/ownership

	Upplåtelseform/ägare, antal					Andel, %				
	Allmännyttan	Övriga hyresrätter	Bostadsrätter	Äganderätt	Totalt <sup>1</sup>	Allmännyttan	Övriga hyresrätter	Bo-stadsrätter	Äganderätt	Totalt <sup>1</sup>
<b>Västerort</b>	<b>19 664</b>	<b>24 317</b>	<b>36 472</b>	<b>21 503</b>	<b>101 957</b>	<b>19,3</b>	<b>23,9</b>	<b>35,8</b>	<b>21,1</b>	<b>100</b>
Rinkeby-Kista	6 360	4 418	7 826	650	19 254	33,0	22,9	40,6	3,4	100
Spånga-Tensta	2 626	3 424	3 152	4 194	13 397	19,6	25,6	23,5	31,3	100
Hässelby-Vällingby	7 290	8 096	7 416	9 188	31 990	22,8	25,3	23,2	28,7	100
Bromma	3 388	8 379	18 078	7 471	37 316	9,1	22,5	48,4	20,0	100
<b>Inre staden</b>	<b>12 889</b>	<b>54 749</b>	<b>129 906</b>	<b>327</b>	<b>197 871</b>	<b>6,5</b>	<b>27,7</b>	<b>65,7</b>	<b>0,2</b>	<b>100</b>
Kungsholmen	1 396	10 541	29 738	264	41 939	3,3	25,1	70,9	0,6	100
Norrmalm	1 659	10 644	28 898	1	41 202	4,0	25,8	70,1	0,0	100
Östermalm	1 519	12 119	28 888	49	42 575	3,6	28,5	67,9	0,1	100
Södermalm	8 315	21 445	42 382	13	72 155	11,5	29,7	58,7	0,0	100
<b>Söderort</b>	<b>38 435</b>	<b>36 425</b>	<b>78 073</b>	<b>18 694</b>	<b>171 627</b>	<b>22,4</b>	<b>21,2</b>	<b>45,5</b>	<b>10,9</b>	<b>100</b>
Enskede-Årsta-Vantör	8 884	11 943	24 177	4 456	49 460	18,0	24,1	48,9	9,0	100
Skarpnäck	6 200	3 461	11 118	1 649	22 428	27,6	15,4	49,6	7,4	100
Farsta	9 899	3 972	9 398	3 792	27 061	36,6	14,7	34,7	14,0	100
Hägersten-Älvsjö	9 571	11 331	30 674	6 829	58 405	16,4	19,4	52,5	11,7	100
Skärholmen	3 881	5 718	2 706	1 968	14 273	27,2	40,1	19,0	13,8	100
<b>Hela staden</b>	<b>70 988</b>	<b>115 491</b>	<b>244 451</b>	<b>40 524</b>	<b>471 455</b>	<b>15,1</b>	<b>24,5</b>	<b>51,9</b>	<b>8,6</b>	<b>100</b>

Källa: SCB/Sweco

1 Inklusive uppgift saknas.

## 1.26 Nybyggda bostäder efter storlek 2019

Dwellings completed by unit size

	Lägenhetsstorlek								Rumsenheter	Re per lgh
	1+ r 1+ rkv	1 rk	2 rk	3 rk	4 rk	5 rk	6+ rk	Totalt		
<b>Västerort</b>	<b>61</b>	<b>525</b>	<b>159</b>	<b>136</b>	<b>101</b>	<b>34</b>	<b>11</b>	<b>1 027</b>	<b>2 920</b>	<b>2,84</b>
Rinkeby-Kista	–	10	37	28	5	6	6	92	346	3,76
Spånga-Tensta	61	2	2	34	14	10	4	127	366	2,88
Hässelby-Vällingby	–	247	81	46	33	12	–	419	1 158	2,76
Bromma	–	266	39	28	49	6	1	389	1 050	2,70
<b>Inre staden</b>	<b>–</b>	<b>197</b>	<b>724</b>	<b>362</b>	<b>398</b>	<b>60</b>	<b>5</b>	<b>1 746</b>	<b>6 393</b>	<b>3,66</b>
Kungsholmen	–	–	–	–	1	–	–	1	5	5,00
Norrmalm	–	98	325	88	48	8	–	567	1 811	3,19
Östermalm	–	56	189	120	122	26	4	517	1 947	3,77
Södermalm	–	43	210	154	227	26	1	661	2 630	3,98
<b>Söderort</b>	<b>9</b>	<b>395</b>	<b>961</b>	<b>758</b>	<b>543</b>	<b>102</b>	<b>11</b>	<b>2 779</b>	<b>10 118</b>	<b>3,64</b>
Enskede-Årsta-Vantör	–	67	336	212	152	14	–	781	2 834	3,63
Skarpnäck	–	9	22	29	14	13	–	87	348	4,00
Farsta	9	101	22	31	9	56	3	231	803	3,48
Hägersten-Älvsjö	–	146	431	446	315	19	8	1 365	5 114	3,75
Skärholmen	–	72	150	40	53	–	–	315	1 019	3,23
<b>Hela staden</b>	<b>70</b>	<b>1 117</b>	<b>1 844</b>	<b>1 256</b>	<b>1 042</b>	<b>196</b>	<b>27</b>	<b>5 552</b>	<b>19 431</b>	<b>3,50</b>

Källa: Stockholms stad/Sweco

## 1.27 Nybyggda bostäder efter hustyp och upplåtelseform 2019

Completed residential construction by unit type and form of tenure

	Småhus			Flerbostadshus			Samtliga
	Bostads- rätt	Ägande- rätt	Totalt	Hyses- rätt	Bostads- rätt	Totalt	
<b>Västerort</b>	<b>56</b>	<b>13</b>	<b>69</b>	<b>460</b>	<b>498</b>	<b>958</b>	<b>1 027</b>
Rinkeby-Kista	–	4	4	59	29	88	92
Spånga-Tensta	11	7	18	109	–	109	127
Hässelby-Vällingby	39	1	40	–	379	379	419
Bromma	6	1	7	292	90	382	389
<b>Inre staden</b>	<b>–</b>	<b>2</b>	<b>2</b>	<b>587</b>	<b>1 157</b>	<b>1 744</b>	<b>1 746</b>
Kungsholmen	–	1	1	–	–	–	1
Norrmalm	–	–	–	301	266	567	567
Östermalm	–	1	1	173	343	516	517
Södermalm	–	–	–	113	548	661	661
<b>Söderort</b>	<b>71</b>	<b>14</b>	<b>85</b>	<b>1 311</b>	<b>1 383</b>	<b>2 694</b>	<b>2 779</b>
Enskede-Årsta-Vantör	4	–	4	350	427	777	781
Skarpnäck	–	11	11	76	–	76	87
Farsta	55	3	58	107	66	173	231
Hägersten-Älvsjö	12	–	12	563	790	1 353	1 365
Skärholmen	–	–	–	215	100	315	315
<b>Hela staden</b>	<b>127</b>	<b>29</b>	<b>156</b>	<b>2 358</b>	<b>3 038</b>	<b>5 396</b>	<b>5 552</b>

Källa: Stockholms stad/Sweco

## 1.28 Nettotillskott av bostäder efter storlek 2019

Net addition of dwellings by size

	Lägenhetsstorlek								Rums- enheter
	1+ r	1	2	3	4	5	6+	Totalt	
	1+ rk	rk	rk	rk	rk	rk	rk		
<b>Västerort</b>	<b>65</b>	<b>538</b>	<b>168</b>	<b>144</b>	<b>105</b>	<b>41</b>	<b>10</b>	<b>1 071</b>	<b>3 068</b>
Rinkeby-Kista	–	10	38	30	5	8	6	97	369
Spånga-Tensta	65	4	4	34	15	12	3	137	394
Hässelby-Vällingby	–	251	86	47	33	12	–	429	1 185
Bromma	–	273	40	33	52	9	1	408	1 120
<b>Inre staden</b>	<b>27</b>	<b>223</b>	<b>777</b>	<b>388</b>	<b>427</b>	<b>75</b>	<b>14</b>	<b>1 931</b>	<b>7 042</b>
Kungsholmen	–	8	9	-1	3	2	2	23	80
Norrmalm	–	101	329	93	50	12	2	587	1 899
Östermalm	–	69	197	121	126	29	6	548	2 059
Södermalm	27	45	242	175	248	32	4	773	3 004
<b>Söderort</b>	<b>8</b>	<b>585</b>	<b>1 021</b>	<b>766</b>	<b>549</b>	<b>102</b>	<b>11</b>	<b>3 042</b>	<b>10 740</b>
Enskede-Årsta-Vantör	5	88	345	214	152	14	–	818	2 917
Skarpnäck	-8	13	25	32	14	13	–	89	369
Farsta	10	108	24	31	9	56	3	241	824
Hägersten-Älvsjö	1	304	477	449	321	19	8	1 579	5 611
Skärholmen	–	72	150	40	53	–	–	315	1 019
<b>Hela staden</b>	<b>100</b>	<b>1 346</b>	<b>1 966</b>	<b>1 298</b>	<b>1 081</b>	<b>218</b>	<b>35</b>	<b>6 044</b>	<b>20 850</b>

Källa: Stockholms stad/Sweco

Anm: exklusive rivningar.

### 1.29 Nettotillskott av rumsenheter 2019

Net addition of room units

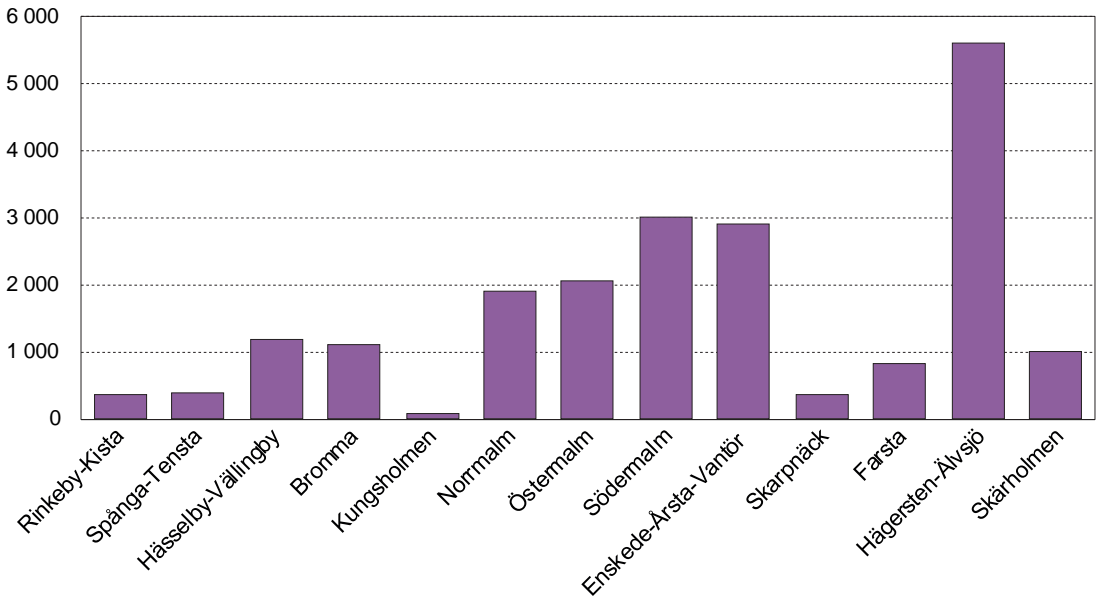

Källa: Stockholms stad/Sweco

### 1.30 Månadsavlönade i stadsdelsförvaltningarna efter verksamhetsområde 2019-12-31

Monthly employed by activity

	Verksamhets- område Politisk verksamhet, gemensam admini- stration	Individ och familje- omsorg	Förskole- verk- samhet och skolbarn- omsorg	Äldre- omsorg	Stöd och service till personer med funktions- nedsättning	Övrigt	Totalt
<b>Västerort</b>	<b>201</b>	<b>1 073</b>	<b>2 380</b>	<b>1 316</b>	<b>608</b>	<b>149</b>	<b>5 727</b>
Rinkeby-Kista	59	394	520	184	151	62	1 370
Spånga-Tensta	53	228	445	100	140	36	1 002
Hässelby-Vällingby	47	304	712	387	150	31	1 631
Bromma	42	147	703	645	167	20	1 724
<b>Inre staden</b>	<b>124</b>	<b>557</b>	<b>2 217</b>	<b>1 519</b>	<b>464</b>	<b>83</b>	<b>4 964</b>
Kungsholmen	31	82	469	508	126	12	1 228
Norrmalm	25	81	499	198	60	20	883
Östermalm	32	107	516	325	57	22	1 059
Södermalm	36	287	733	488	221	29	1 794
<b>Söderort</b>	<b>238</b>	<b>1 261</b>	<b>3 856</b>	<b>2 483</b>	<b>1 049</b>	<b>188</b>	<b>9 078</b>
Enskede-Årsta-Vantör	58	340	963	948	259	68	2 636
Skarpnäck	30	154	447	186	16	26	859
Farsta	34	230	590	367	155	44	1 420
Hägersten-Älvsjö	66	292	1 490	746	424	45	3 063
Skärholmen	50	245	366	236	195	8	1 100
<b>Hela staden</b>	<b>563</b>	<b>2 891</b>	<b>8 453</b>	<b>5 318</b>	<b>2 121</b>	<b>420</b>	<b>19 769</b>

Källa: LISA/Sweco

Anm. Som månadsavlönade räknas tillsvidareanställda (dvs "fast" anställda) och tidsbegränsat anställda (vikarier).

## 1.31 Månadsavlönade i stadsdelsförvaltningarna den 31 dec 2015-2019

Monthly employed

	2015	2016	2017	2018	2019
<b>Västerort</b>	<b>5 350</b>	<b>5 431</b>	<b>5 582</b>	<b>5 849</b>	<b>5 727</b>
Rinkeby-Kista	1 260	1 257	1 280	1 394	1 370
Spånga-Tensta	955	926	938	1 018	1 002
Hässelby-Vällingby	1 481	1 613	1 661	1 670	1 631
Bromma	1 654	1 635	1 703	1 767	1 724
<b>Inre staden</b>	<b>4 657</b>	<b>4 704</b>	<b>4 815</b>	<b>5 097</b>	<b>4 964</b>
Kungsholmen	1 204	1 182	1 186	1 153	1 228
Norrmalm	838	838	845	864	883
Östermalm	923	959	1 026	1 210	1 059
Södermalm	1 692	1 725	1 758	1 870	1 794
<b>Söderort</b>	<b>8 522</b>	<b>8 742</b>	<b>8 917</b>	<b>9 138</b>	<b>9 078</b>
Enskede-Årsta-Vantör	2 479	2 648	2 673	2 678	2 636
Skarpnäck	769	804	888	887	859
Farsta	1 301	1 219	1 289	1 441	1 420
Hägersten-Älvsjö	2 947	2 986	3 000	3 047	3 063
Skärholmen	1 026	1 085	1 067	1 085	1 100
<b>Hela staden</b>	<b>18 529</b>	<b>18 877</b>	<b>19 314</b>	<b>20 084</b>	<b>19 769</b>

Källa: LISA/Sweco

Anm. Som månadsavlönade räknas tillsvidareanställda (dvs "fast" anställda) och tidsbegränsat anställda (vikarier).

## 1.32 Arbetslösa den 31 oktober 2017-2019

Unemployment

	Arbetslösa 18-64 år			% av befolkningen 18-64 år		
	2017	2018	2019	2017	2018	2019
<b>Västerort</b>	<b>6 631</b>	<b>6 474</b>	<b>6 535</b>	<b>4,3</b>	<b>4,2</b>	<b>4,2</b>
Rinkeby-Kista	2 287	2 101	2 167	7,1	6,5	6,6
Spånga-Tensta	1 405	1 323	1 277	5,9	5,5	5,3
Hässelby-Vällingby	1 940	2 027	1 983	4,2	4,3	4,2
Bromma	999	1 023	1 108	2,0	2,0	2,2
<b>Inre staden</b>	<b>4 093</b>	<b>4 318</b>	<b>4 595</b>	<b>1,8</b>	<b>1,9</b>	<b>2,0</b>
Kungsholmen	772	858	921	1,6	1,7	1,9
Norrmalm	809	844	870	1,7	1,7	1,8
Östermalm	702	826	854	1,5	1,7	1,7
Södermalm	1 810	1 790	1 950	2,1	2,1	2,3
<b>Söderort</b>	<b>7 702</b>	<b>7 503</b>	<b>8 020</b>	<b>3,3</b>	<b>3,2</b>	<b>3,3</b>
Enskede-Årsta-Vantör	2 079	2 139	2 322	3,1	3,2	3,4
Skarpnäck	858	894	943	2,8	2,9	3,1
Farsta	1 443	1 369	1 360	4,0	3,7	3,6
Hägersten-Älvsjö	1 975	1 862	2 005	2,6	2,4	2,5
Skärholmen	1 347	1 239	1 390	5,8	5,2	5,8
På staden skrivna	159	150	139	5,8	6,7	6,4
<b>Hela staden</b>	<b>18 585</b>	<b>18 445</b>	<b>19 289</b>	<b>3,0</b>	<b>2,9</b>	<b>3,0</b>

Källa: SCB/Sweco

## 1.33 Förvärsarbetande (1- tim) befolkning 2018

Economically active population

	Förvärsarbetande 16-år			% av befolkningen 16-år		
	Kvinnor	Män	Samtliga	Kvinnor	Män	Samtliga
<b>Västerort</b>	<b>56 739</b>	<b>62 000</b>	<b>118 739</b>	<b>58,9</b>	<b>64,1</b>	<b>61,5</b>
Rinkeby-Kista	9 081	11 662	20 743	47,7	56,8	52,5
Spånga-Tensta	7 953	9 179	17 132	53,9	60,3	57,2
Hässelby-Vällingby	17 615	19 150	36 765	59,1	64,1	61,6
Bromma	22 090	22 009	44 099	67,4	70,6	69,0
<b>Inre staden</b>	<b>100 752</b>	<b>99 269</b>	<b>200 021</b>	<b>65,2</b>	<b>68,6</b>	<b>66,9</b>
Kungsholmen	21 817	21 593	43 410	68,5	72,9	70,6
Norrmalm	21 169	21 140	42 309	67,5	70,9	69,2
Östermalm	19 919	19 880	39 799	58,6	62,5	60,4
Södermalm	37 847	36 656	74 503	66,1	68,7	67,4
<b>Söderort</b>	<b>97 304</b>	<b>97 761</b>	<b>195 065</b>	<b>65,0</b>	<b>68,1</b>	<b>66,5</b>
Enskede-Årsta-Vantör	27 258	28 055	55 313	66,0	69,3	67,6
Skarpnäck	13 278	12 408	25 686	68,0	69,3	68,6
Farsta	14 777	14 960	29 737	60,7	64,5	62,6
Hägersten-Älvsjö	34 370	33 687	68 057	69,2	71,6	70,4
Skärholmen	7 621	8 651	16 272	51,6	58,0	54,8
På staden skrivna	129	340	469	23,5	19,4	20,4
<b>Hela staden</b>	<b>254 924</b>	<b>259 370</b>	<b>514 294</b>	<b>63,6</b>	<b>67,1</b>	<b>65,3</b>

Källa: SCB/Sweco

Anm. Fr.o.m. statistikår 2004 har det gjorts några förändringar i bearbetningarna avseende sysselsättningsdata. En ny källa används för att identifiera företagare och en mindre justering av metoden för att klassificera anställda har gjorts.

Anm. Fr.o.m. statistikår 2010 har andelen förvärsarbetande beräknats utifrån alla förvärsarbetande 16- år och antalet i befolkningen 16-64 år.

## 1.34 Förvärsarbetande (1- tim) befolkning 2016-2018

Economically active population

	Förvärsarbetande 16- år			% av befolkningen 16- år		
	2016	2017	2018	2016	2017	2018
<b>Västerort</b>	<b>114 016</b>	<b>117 010</b>	<b>118 739</b>	<b>61,0</b>	<b>61,3</b>	<b>61,5</b>
Rinkeby-Kista	19 887	20 255	20 743	51,5	51,9	52,5
Spånga-Tensta	16 540	16 987	17 132	56,6	57,1	57,2
Hässelby-Vällingby	35 431	36 152	36 765	61,3	61,5	61,6
Bromma	42 158	43 616	44 099	68,7	69,0	69,0
<b>Inre staden</b>	<b>197 928</b>	<b>199 565</b>	<b>200 021</b>	<b>67,5</b>	<b>67,3</b>	<b>66,9</b>
Kungsholmen	42 901	43 290	43 410	71,4	71,2	70,6
Norrmalm	41 786	41 901	42 309	69,6	69,3	69,2
Östermalm	38 517	39 462	39 799	60,8	60,8	60,4
Södermalm	74 724	74 912	74 503	68,2	67,9	67,4
<b>Söderort</b>	<b>187 462</b>	<b>190 613</b>	<b>195 065</b>	<b>66,1</b>	<b>66,2</b>	<b>66,5</b>
Enskede-Årsta-Vantör	53 288	54 422	55 313	66,9	67,5	67,6
Skarpnäck	25 425	25 693	25 686	68,4	68,7	68,6
Farsta	28 205	28 891	29 737	61,8	61,9	62,6
Hägersten-Älvsjö	65 128	65 715	68 057	70,6	70,1	70,4
Skärholmen	15 416	15 892	16 272	53,3	54,1	54,8
På staden skrivna	589	529	469	21,1	21,0	20,4
<b>Hela staden</b>	<b>499 995</b>	<b>507 717</b>	<b>514 294</b>	<b>65,2</b>	<b>65,3</b>	<b>65,3</b>

Källa: SCB/Sweco

Anm. Fr.o.m. årgång 2004 har det gjorts några förändringar i bearbetningarna avseende sysselsättningsdata.

En ny källa används för att identifiera företagare och en mindre justering av metoden för att klassificera anställda har gjorts.

## 1.35 Förvärsarbetande och ej förvärsarbetande befolkning (16-64 år) efter aktivitet 2018

The economically active and non-active population by activity

	Förvärs- arbetande	Ej förvärsarbetande				Totalt
		Stude- rande	Arbets- lösa	Sjuk- ersättning	Övriga	
<b>Västerort</b>	<b>114 668</b>	<b>18 401</b>	<b>2 602</b>	<b>5 349</b>	<b>19 655</b>	<b>46 007</b>
Rinkeby-Kista	20 132	4 740	835	1 670	6 393	13 638
Spånga-Tensta	16 600	3 546	538	958	3 650	8 692
Hässelby-Vällingby	35 531	5 381	818	1 677	5 530	13 406
Bromma	42 405	4 734	411	1 044	4 082	10 271
<b>Inre staden</b>	<b>189 054</b>	<b>19 275</b>	<b>1 768</b>	<b>4 012</b>	<b>22 958</b>	<b>48 013</b>
Kungsholmen	41 541	3 062	351	811	4 139	8 363
Norrmalm	40 121	3 695	328	704	4 678	9 405
Östermalm	37 093	5 908	352	687	6 313	13 260
Södermalm	70 299	6 610	737	1 810	7 828	16 985
<b>Söderort</b>	<b>188 935</b>	<b>21 893</b>	<b>3 020</b>	<b>6 847</b>	<b>24 042</b>	<b>55 802</b>
Enskede-Årsta-Vantör	53 651	6 038	892	1 735	7 049	15 714
Skarpnäck	24 783	2 523	396	967	2 902	6 788
Farsta	28 812	3 733	504	1 298	3 917	9 452
Hägersten-Älvsjö	65 881	6 300	716	1 716	6 338	15 070
Skärholmen	15 808	3 299	512	1 131	3 836	8 778
På staden skrivna	459	85	35	228	1 275	1 623
<b>Hela staden</b>	<b>493 116</b>	<b>59 654</b>	<b>7 425</b>	<b>16 436</b>	<b>67 930</b>	<b>151 445</b>
<i>Andel av befolkningen 16-64, %</i>						
<b>Västerort</b>	<b>71,4</b>	<b>11,5</b>	<b>1,6</b>	<b>3,3</b>	<b>12,2</b>	<b>28,6</b>
Rinkeby-Kista	59,6	14,0	2,5	4,9	18,9	40,4
Spånga-Tensta	65,6	14,0	2,1	3,8	14,4	34,4
Hässelby-Vällingby	72,6	11,0	1,7	3,4	11,3	27,4
Bromma	80,5	9,0	0,8	2,0	7,7	19,5
<b>Inre staden</b>	<b>79,7</b>	<b>8,1</b>	<b>0,7</b>	<b>1,7</b>	<b>9,7</b>	<b>20,3</b>
Kungsholmen	83,2	6,1	0,7	1,6	8,3	16,8
Norrmalm	81,0	7,5	0,7	1,4	9,4	19,0
Östermalm	73,7	11,7	0,7	1,4	12,5	26,3
Södermalm	80,5	7,6	0,8	2,1	9,0	19,5
<b>Söderort</b>	<b>77,2</b>	<b>8,9</b>	<b>1,2</b>	<b>2,8</b>	<b>9,8</b>	<b>22,8</b>
Enskede-Årsta-Vantör	77,3	8,7	1,3	2,5	10,2	22,7
Skarpnäck	78,5	8,0	1,3	3,1	9,2	21,5
Farsta	75,3	9,8	1,3	3,4	10,2	24,7
Hägersten-Älvsjö	81,4	7,8	0,9	2,1	7,8	18,6
Skärholmen	64,3	13,4	2,1	4,6	15,6	35,7
På staden skrivna	22,0	4,1	1,7	11,0	61,2	78,0
<b>Hela staden</b>	<b>76,5</b>	<b>9,3</b>	<b>1,2</b>	<b>2,5</b>	<b>10,5</b>	<b>23,5</b>

Källa: SCB/Sweco



## 1.36 Förvärsarbetande och ej förvärsarbetande utrikes födda (16-64 år) efter aktivitet 2018

The economically active and non-active population of foreign descent by activity

	Förvärs- arbetande	Ej förvärsarbetande				Övriga	Totalt
		Stude- rande	Arbets- lösa	Sjuk- ersättning			
<b>Västerort</b>	<b>43 547</b>	<b>7 811</b>	<b>1 929</b>	<b>2 877</b>	<b>12 599</b>	<b>25 216</b>	
Rinkeby-Kista	14 399	2 824	751	1 273	4 996	9 844	
Spånga-Tensta	7 872	1 616	454	643	2 569	5 282	
Hässelby-Vällingby	13 670	2 368	554	690	3 298	6 910	
Bromma	7 606	1 003	170	271	1 736	3 180	
<b>Inre staden</b>	<b>32 433</b>	<b>4 945</b>	<b>498</b>	<b>886</b>	<b>9 619</b>	<b>15 948</b>	
Kungsholmen	7 372	674	112	195	1 754	2 735	
Norrmalm	7 085	857	85	171	2 012	3 125	
Östermalm	6 697	2 004	96	124	2 907	5 131	
Södermalm	11 279	1 410	205	396	2 946	4 957	
<b>Söderort</b>	<b>52 168</b>	<b>7 895</b>	<b>1 659</b>	<b>2 553</b>	<b>12 858</b>	<b>24 965</b>	
Enskede-Årsta-Vantör	15 791	2 217	513	606	3 878	7 214	
Skarpnäck	5 323	676	174	298	1 326	2 474	
Farsta	8 139	1 512	264	476	1 958	4 210	
Hägersten-Älvsjö	13 036	1 705	275	444	2 785	5 209	
Skärholmen	9 879	1 785	433	729	2 911	5 858	
På staden skrivna	189	44	22	76	740	882	
<b>Hela staden</b>	<b>128 337</b>	<b>20 695</b>	<b>4 108</b>	<b>6 392</b>	<b>35 816</b>	<b>67 011</b>	
<i>Andel av befolkningen 16-64, %</i>							
<b>Västerort</b>	<b>63,3</b>	<b>11,4</b>	<b>2,8</b>	<b>4,2</b>	<b>18,3</b>	<b>36,7</b>	
Rinkeby-Kista	59,4	11,6	3,1	5,3	20,6	40,6	
Spånga-Tensta	59,8	12,3	3,5	4,9	19,5	40,2	
Hässelby-Vällingby	66,4	11,5	2,7	3,4	16,0	33,6	
Bromma	70,5	9,3	1,6	2,5	16,1	29,5	
<b>Inre staden</b>	<b>67,0</b>	<b>10,2</b>	<b>1,0</b>	<b>1,8</b>	<b>19,9</b>	<b>33,0</b>	
Kungsholmen	72,9	6,7	1,1	1,9	17,4	27,1	
Norrmalm	69,4	8,4	0,8	1,7	19,7	30,6	
Östermalm	56,6	16,9	0,8	1,0	24,6	43,4	
Södermalm	69,5	8,7	1,3	2,4	18,1	30,5	
<b>Söderort</b>	<b>67,6</b>	<b>10,2</b>	<b>2,2</b>	<b>3,3</b>	<b>16,7</b>	<b>32,4</b>	
Enskede-Årsta-Vantör	68,6	9,6	2,2	2,6	16,9	31,4	
Skarpnäck	68,3	8,7	2,2	3,8	17,0	31,7	
Farsta	65,9	12,2	2,1	3,9	15,9	34,1	
Hägersten-Älvsjö	71,4	9,3	1,5	2,4	15,3	28,6	
Skärholmen	62,8	11,3	2,8	4,6	18,5	37,2	
På staden skrivna	17,6	4,1	2,1	7,1	69,1	82,4	
<b>Hela staden</b>	<b>65,7</b>	<b>10,6</b>	<b>2,1</b>	<b>3,3</b>	<b>18,3</b>	<b>34,3</b>	

Källa: SCB/Sweco

## 1.37 Förvärsarbetande (1- tim) befolkning efter näringsgren 2018

Economically active population by industry

	Jordbruk, skogs- bruk och fiske	Tillverk- ning och utvinning	Energi och miljö	Bygg verk- samhet	Handel	Transport	Hotell och restau- rang	Informa- tion och kommu- nikation
<b>Västerort</b>	..	<b>4 380</b>	<b>966</b>	<b>6 511</b>	<b>14 949</b>	<b>7 297</b>	<b>5 850</b>	<b>9 851</b>
Rinkeby-Kista	16	553	100	958	2 112	2 148	1 624	1 301
Spånga-Tensta	..	672	149	999	2 053	1 318	1 023	1 193
Hässelby-Vällingby	67	1 453	349	2 501	4 888	2 344	1 790	2 656
Bromma	110	1 702	368	2 053	5 896	1 487	1 413	4 701
<b>Inre staden</b>	<b>487</b>	<b>6 410</b>	<b>998</b>	<b>5 278</b>	<b>23 572</b>	<b>5 349</b>	<b>7 028</b>	<b>24 560</b>
Kungsholmen	80	1 573	257	1 189	5 401	1 260	1 405	5 614
Norrmalm	95	1 360	211	1 020	5 283	1 018	1 482	5 304
Östermalm	190	1 246	180	797	4 641	871	1 275	4 449
Södermalm	122	2 231	350	2 272	8 247	2 200	2 866	9 193
<b>Söderort</b>	<b>228</b>	<b>7 631</b>	..	<b>11 136</b>	<b>22 909</b>	<b>8 978</b>	<b>9 138</b>	<b>17 257</b>
Enskede-Årsta-Vantör	60	2 152	327	3 430	6 632	2 630	2 966	4 792
Skarpnäck	33	715	155	1 138	2 510	1 020	993	2 438
Farsta	34	1 079	190	2 012	3 462	1 591	1 449	2 128
Hägersten-Älvsjö	85	3 086	421	3 370	8 440	2 393	2 446	7 276
Skärholmen	16	599	..	1 186	1 865	1 344	1 284	623
På staden skrivna	..	13	..	64	41	51	27	17
<b>Hela staden</b>	<b>922</b>	<b>18 434</b>	<b>3 142</b>	<b>22 989</b>	<b>61 471</b>	<b>21 675</b>	<b>22 043</b>	<b>51 685</b>

Källa: SCB/Sweco

Anm. Från och med 2008 används en ny branschindelning (SNI 2007).

Finans och försäkrings verksamhet	Fastighets verksamhet	Företags-tjänster	Offentlig förvaltning	Utbildning	Vård och omsorg	Personliga och kulturella tjänster	Ej spec. verksamhet	Samtliga	Kvinnor	Män
<b>4 789</b>	<b>1 720</b>	<b>20 175</b>	<b>6 975</b>	<b>12 692</b>	<b>16 119</b>	<b>5 752</b>	..	<b>118 739</b>	<b>56 739</b>	<b>62 000</b>
321	195	3 780	732	2 284	3 718	805	96	20 743	9 081	11 662
525	234	2 832	958	1 839	2 469	776	..	17 132	7 953	9 179
1 090	512	5 553	1 974	4 401	5 210	1 803	174	36 765	17 615	19 150
2 853	779	8 010	3 311	4 168	4 722	2 368	158	44 099	22 090	22 009
<b>14 070</b>	<b>4 252</b>	<b>42 891</b>	<b>14 796</b>	<b>16 788</b>	<b>19 156</b>	<b>13 558</b>	<b>828</b>	<b>200 021</b>	<b>100 752</b>	<b>99 269</b>
3 152	898	9 642	3 351	3 099	3 881	2 471	137	43 410	21 817	21 593
3 524	963	9 722	2 688	3 156	3 788	2 547	148	42 309	21 169	21 140
3 919	1 082	9 084	2 917	3 313	3 230	2 362	243	39 799	19 919	19 880
3 475	1 309	14 443	5 840	7 220	8 257	6 178	300	74 503	37 847	36 656
..	..	<b>31 849</b>	<b>13 351</b>	<b>22 050</b>	<b>26 793</b>	<b>12 581</b>	<b>662</b>	<b>195 065</b>	<b>97 304</b>	<b>97 761</b>
1 790	806	9 087	3 456	5 926	7 536	3 511	212	55 313	27 258	28 055
720	348	4 240	2 036	3 410	3 713	2 142	75	25 686	13 278	12 408
962	446	4 563	1 879	3 534	4 491	1 837	80	29 737	14 777	14 960
2 827	1 051	11 399	5 383	7 377	8 027	4 259	217	68 057	34 370	33 687
..	..	2 560	597	1 803	3 026	832	78	16 272	7 621	8 651
..	..	96	46	26	49	21	..	469	129	340
<b>25 362</b>	<b>8 805</b>	<b>95 011</b>	<b>35 168</b>	<b>51 556</b>	<b>62 117</b>	<b>31 912</b>	<b>2 002</b>	<b>514 294</b>	<b>254 924</b>	<b>259 370</b>

## 1.38 Förvärsarbetande (1-tim) dagbefolkning efter näringsgren 2018

Economically active daytime population by industry

	Jordbruk, skogsbruk och fiske	Tillverk- ning och utvinning	Energi och miljö	Bygg verk- samhet	Handel	Transport	Hotell och restau- rang	Informa- tion och kommuni- kation
<b>Västerort</b>	<b>124</b>	<b>3 739</b>	<b>701</b>	<b>5 584</b>	<b>17 038</b>	<b>4 380</b>	<b>2 731</b>	<b>18 576</b>
Rinkeby-Kista	7	1 848	24	755	7 180	758	1 163	16 267
Spånga-Tensta	9	448	121	807	2 199	1 598	196	159
Hässelby-Vällingby	38	662	125	1 073	1 777	704	430	289
Bromma	70	781	431	2 949	5 882	1 320	942	1 861
<b>Inre staden</b>	<b>597</b>	<b>7 915</b>	<b>1 685</b>	<b>7 821</b>	<b>44 865</b>	<b>11 535</b>	<b>26 752</b>	<b>60 303</b>
Kungsholmen	73	2 576	11	3 072	5 677	3 775	1 982	7 884
Norrmalm	181	2 806	222	2 005	21 222	3 681	12 901	26 822
Östermalm	256	1 055	1 194	897	8 224	2 193	4 866	13 757
Södermalm	87	1 478	258	1 847	9 742	1 886	7 003	11 840
<b>Söderort</b>	<b>123</b>	<b>5 469</b>	<b>949</b>	<b>13 939</b>	<b>18 433</b>	<b>8 830</b>	<b>4 030</b>	<b>5 694</b>
Enskede-Årsta-Vantör	45	1 438	416	4 641	5 615	3 257	1 403	2 129
Skarpnäck	15	677	..	1 236	1 051	241	225	340
Farsta	19	446	..	1 119	1 682	853	395	405
Hägersten-Älvsjö	34	2 582	518	6 034	8 209	3 772	1 680	2 496
Skärholmen	10	326	11	909	1 876	707	327	324
På staden skrivna	28	390	59	2 940	1 950	784	1 091	1 772
<b>Hela staden</b>	<b>872</b>	<b>17 513</b>	<b>3 394</b>	<b>30 284</b>	<b>82 286</b>	<b>25 529</b>	<b>34 604</b>	<b>86 345</b>

Källa: SCB/Sweco

Anm. Från och med 2008 används en ny branschindelning (SNI 2007).

Anm. I hela staden ingår även personer med arbetsplats som ej kan bestämmas till ett geografiskt område

Finans och försäkrings verksamhet	Fastighets verksamhet	Företags tjänster	Offentlig förvaltning	Utbildning	Vård och omsorg	Personliga och kulturella tjänster	Ej spec. verksamhet	Samtliga	Män	Kvinnor
<b>573</b>	<b>1 302</b>	<b>13 778</b>	<b>2 063</b>	<b>11 415</b>	<b>9 287</b>	<b>4 271</b>	<b>255</b>	<b>95 817</b>	<b>54 983</b>	<b>40 834</b>
355	383	6 512	962	2 898	2 012	864	41	42 029	26 490	15 539
31	78	1 218	403	1 653	873	355	37	10 185	6 021	4 164
60	337	1 200	295	3 009	2 557	758	82	13 396	6 359	7 037
127	504	4 848	403	3 855	3 845	2 294	95	30 207	16 113	14 094
<b>39 919</b>	<b>9 399</b>	<b>102 182</b>	<b>38 611</b>	<b>29 439</b>	<b>34 132</b>	<b>31 749</b>	<b>525</b>	<b>447 429</b>	<b>220 955</b>	<b>226 474</b>
3 126	1 370	15 645	11 975	3 657	8 141	3 528	70	72 562	36 100	36 462
26 357	3 416	47 659	12 304	5 867	6 430	11 057	100	183 030	91 430	91 600
6 593	2 236	18 289	9 625	12 685	4 868	8 027	178	94 943	47 714	47 229
3 843	2 377	20 589	4 707	7 230	14 693	9 137	177	96 894	45 711	51 183
<b>995</b>	<b>1 885</b>	<b>22 666</b>	<b>4 786</b>	<b>16 111</b>	<b>18 260</b>	<b>7 173</b>	<b>313</b>	<b>129 656</b>	<b>70 665</b>	<b>58 991</b>
235	965	7 515	1 213	4 193	6 070	2 358	113	41 606	23 582	18 024
28	141	1 487	..	1 854	1 801	726	18	9 842	5 155	4 687
86	227	1 375	..	2 103	2 735	868	37	13 037	5 976	7 061
579	452	11 291	2 313	6 427	5 509	2 711	103	54 710	30 627	24 083
67	100	998	575	1 534	2 145	510	42	10 461	5 325	5 136
686	652	6 289	724	875	2 698	1 168	871	22 977	13 501	9 476
<b>42 173</b>	<b>13 238</b>	<b>144 915</b>	<b>46 184</b>	<b>57 840</b>	<b>64 377</b>	<b>44 361</b>	<b>1 964</b>	<b>695 879</b>	<b>360 104</b>	<b>335 775</b>

## 1.39 Förvärsarbetande dag- och nattbefolkning samt in- och utpendling 2018

Economically active population and commuters

	Dagbe- folkning	Nattbe- folkning	Bor och arbetar i området	Inpendlare från		Utpendlare till		Netto- pend- ling
				Övriga staden	Annan kom- mun	Övriga staden	Annan kom- mun	
<b>Västerort</b>	<b>95 817</b>	<b>118 739</b>	<b>19 102</b>	<b>30 006</b>	<b>46 709</b>	<b>63 087</b>	<b>36 550</b>	<b>-22 922</b>
Rinkeby-Kista	42 029	20 743	4 071	13 070	24 888	9 197	7 475	21 286
Spånga-Tensta	10 185	17 132	2 114	3 499	4 572	9 174	5 844	-6 947
Hässelby-Vällingby	13 396	36 765	6 101	3 323	3 972	19 807	10 857	-23 369
Bromma	30 207	44 099	6 816	10 114	13 277	24 909	12 374	-13 892
<b>Inre staden</b>	<b>447 429</b>	<b>200 021</b>	<b>55 721</b>	<b>186 173</b>	<b>205 535</b>	<b>97 517</b>	<b>46 783</b>	<b>247 408</b>
Kungsholmen	72 562	43 410	8 186	29 875	34 501	24 642	10 582	29 152
Norrmalm	183 030	42 309	16 359	80 243	86 428	15 807	10 093	140 721
Östermalm	94 943	39 799	11 756	38 628	44 559	19 141	8 952	55 144
Södermalm	96 894	74 503	19 420	37 427	40 047	37 927	17 156	22 391
<b>Söderort</b>	<b>129 656</b>	<b>195 065</b>	<b>29 952</b>	<b>42 096</b>	<b>57 608</b>	<b>112 289</b>	<b>52 824</b>	<b>-65 409</b>
Enskede-Årsta-Vantör	41 606	55 313	8 877	14 163	18 566	31 417	15 027	-13 707
Skarpnäck	9 842	25 686	3 008	3 091	3 743	16 634	6 036	-15 844
Farsta	13 037	29 737	3 925	3 907	5 205	17 560	8 252	-16 700
Hägersten-Älvsjö	54 710	68 057	11 502	17 791	25 417	38 176	18 379	-13 347
Skärholmen	10 461	16 272	2 640	3 144	4 677	8 502	5 130	-5 811
<b>Hela staden<sup>2</sup></b>	<b>695 879</b>	<b>514 294</b>	<b>377 931</b>	<b>.</b>	<b>317 948</b>	<b>.</b>	<b>136 363</b>	<b>181 585</b>

Källa: SCB/Sweco

1 Inkl utomlands, på havet m m.

2 Inkl personer med arbetsplats som ej kan bestämmas till ett geografiskt område.

## 1.40 Befolkningen (16-64 år) efter antal sjukpenningdagar 2019

Population by number of paid sick leave days

	Ersatta av Försäkringskassan efter antal sjukdagar, %				Totalt	Befolkningen 16-64 år
	0 dagar <sup>1</sup>	1-14 dagar	15-89 dagar	90-365 dagar		
<b>Västerort</b>	<b>92,6</b>	<b>1,8</b>	<b>3,2</b>	<b>2,4</b>	<b>100</b>	<b>161 888</b>
Rinkeby-Kista	93,1	1,5	2,9	2,4	100	34 162
Spånga-Tensta	93,4	1,7	2,8	2,1	100	25 191
Hässelby-Vällingby	91,5	2,1	3,6	2,8	100	49 556
Bromma	92,9	1,7	3,2	2,2	100	52 979
<b>Inre staden</b>	<b>93,7</b>	<b>1,5</b>	<b>2,8</b>	<b>2,0</b>	<b>100</b>	<b>239 724</b>
Kungsholmen	93,8	1,5	2,8	1,9	100	49 679
Norrmalm	94,4	1,3	2,5	1,8	100	50 608
Östermalm	94,9	1,1	2,3	1,7	100	51 640
Södermalm	92,6	1,7	3,2	2,5	100	87 797
<b>Söderort</b>	<b>91,2</b>	<b>2,2</b>	<b>3,8</b>	<b>2,8</b>	<b>100</b>	<b>247 666</b>
Enskede-Årsta-Vantör	91,4	2,1	3,7	2,7	100	70 542
Skarpnäck	90,9	2,3	3,9	2,9	100	31 405
Farsta	90,4	2,3	3,8	3,5	100	38 330
Hägersten-Älvsjö	91,5	2,1	3,8	2,6	100	82 543
Skärholmen	91,5	2,0	3,7	2,8	100	24 846
På staden skrivna	95,7	0,4	0,9	2,9	100	2 248
<b>Hela staden</b>	<b>92,5</b>	<b>1,8</b>	<b>3,3</b>	<b>2,4</b>	<b>100</b>	<b>651 526</b>

Källa: SCB/Sweco

<sup>1</sup> Detta är den andel som inte ersätts av Försäkringskassan. Även de som haft 0 sjukdagar under året ingår här. Den 1 januari 2005 förkortades arbetsgivarens ersättningsperiod från de 21 första till de 14 första dagarna i varje sjukperiod.

## 1.41 Genomsnittligt antal sjukpenningdagar (anmälda till försäkringskassan) efter ålder och kön 2019

Average number of paid sick leave days reported to The Swedish Social Insurance Agency by age and gender

	Män						Kvinnor						Samtliga
	16-29	30-44	45-49	50-54	55-59	60-64	16-29	30-44	45-49	50-54	55-59	60-64	
<b>Västerort</b>	<b>1,6</b>	<b>4,5</b>	<b>5,4</b>	<b>6,6</b>	<b>9,6</b>	<b>10,3</b>	<b>2,8</b>	<b>9,1</b>	<b>11,3</b>	<b>14,0</b>	<b>14,9</b>	<b>13,7</b>	<b>6,8</b>
Rinkeby-Kista	1,8	5,0	7,0	7,7	11,8	12,8	2,2	8,4	12,3	14,9	19,5	15,8	7,0
Spånga-Tensta	1,5	3,7	3,9	6,6	8,4	10,8	2,0	7,4	9,6	15,1	13,4	11,0	5,9
Hässelby-Vällingby	1,8	5,4	6,0	6,1	11,6	11,1	3,3	10,6	12,7	15,0	15,7	13,4	7,7
Bromma	1,2	3,6	4,7	6,4	6,8	7,6	3,3	8,8	10,5	12,1	12,5	13,9	6,2
<b>Inre staden</b>	<b>1,2</b>	<b>3,4</b>	<b>4,7</b>	<b>6,1</b>	<b>7,2</b>	<b>8,0</b>	<b>2,3</b>	<b>8,3</b>	<b>10,6</b>	<b>10,8</b>	<b>12,5</b>	<b>11,5</b>	<b>5,8</b>
Kungsholmen	1,0	3,2	4,9	6,1	6,7	7,5	2,5	8,1	10,0	10,5	12,4	8,4	5,5
Norrmalm	1,2	2,9	3,9	5,2	5,4	7,7	2,1	6,8	10,5	9,3	11,1	10,8	5,0
Östermalm	0,8	3,0	3,0	4,9	4,9	6,6	2,0	7,4	9,5	11,1	11,8	8,8	4,7
Södermalm	1,6	3,9	5,9	7,0	9,4	9,1	2,5	9,6	11,5	11,5	13,5	14,6	7,0
<b>Söderort</b>	<b>1,7</b>	<b>4,9</b>	<b>5,8</b>	<b>7,9</b>	<b>10,8</b>	<b>11,9</b>	<b>3,9</b>	<b>11,4</b>	<b>15,0</b>	<b>15,2</b>	<b>15,9</b>	<b>15,9</b>	<b>8,2</b>
Enskede-Årsta-Vantör	1,4	5,0	5,2	7,2	9,3	11,1	3,8	11,1	16,2	13,8	15,6	18,1	7,8
Skarpnäck	2,3	4,5	5,0	8,2	11,6	10,8	4,2	11,8	13,9	16,8	15,2	14,2	8,5
Farsta	2,2	6,1	7,4	7,6	10,3	14,1	3,9	14,2	17,2	17,5	18,4	17,7	9,6
Hägersten-Älvsjö	1,9	4,1	5,8	8,0	11,5	11,2	3,9	10,4	14,1	14,3	14,6	14,0	7,6
Skärholmen	1,0	6,6	5,6	10,0	12,5	14,1	3,7	10,7	12,8	16,1	17,6	15,4	8,2
På staden skrivna	1,7	7,3	9,8	10,7	9,3	4,8	5,7	12,0	10,9	22,3	29,0	0,0	8,4
<b>Hela staden</b>	<b>1,5</b>	<b>4,3</b>	<b>5,3</b>	<b>6,9</b>	<b>9,1</b>	<b>10,0</b>	<b>3,0</b>	<b>9,7</b>	<b>12,5</b>	<b>13,3</b>	<b>14,3</b>	<b>13,6</b>	<b>6,9</b>

Källa: SCB/Sweco

## 1.42 Personer med sjuk- och aktivitetsersättning 2005-2019

Persons with disability pensions

	Personer med sjukersättning				% av befolkningen			
	2005	2010	2018	2019	2005	2010	2018	2019
<b>Västerort</b>	<b>11 038</b>	<b>8 969</b>	<b>6 156</b>	<b>5 676</b>	<b>9,0</b>	<b>6,8</b>	<b>4,1</b>	<b>3,7</b>
Rinkeby-Kista	3 495	2 831	1 834	1 670	11,9	9,6	5,7	5,2
Spånga-Tensta	2 039	1 628	1 065	992	10,1	7,4	4,5	4,2
Hässelby-Vällingby	3 162	2 638	1 980	1 839	9,1	6,8	4,3	3,9
Bromma	2 342	1 872	1 277	1 175	6,2	4,6	2,6	2,3
<b>Inre staden</b>	<b>11 860</b>	<b>8 443</b>	<b>4 994</b>	<b>4 665</b>	<b>5,8</b>	<b>3,9</b>	<b>2,2</b>	<b>2,0</b>
Kungsholmen	2 193	1 578	1 002	957	5,5	3,6	2,1	2,0
Norrmalm	2 346	1 609	874	819	5,1	3,4	1,8	1,7
Östermalm	2 039	1 510	848	795	5,0	3,5	1,7	1,6
Södermalm	5 282	3 746	2 270	2 094	6,8	4,5	2,7	2,5
<b>Söderort</b>	<b>14 990</b>	<b>11 410</b>	<b>8 038</b>	<b>7 565</b>	<b>8,5</b>	<b>5,6</b>	<b>3,4</b>	<b>3,2</b>
Enskede-Årsta-Vantör	3 844	2 957	2 028	1 923	7,4	5,0	3,0	2,8
Skarpnäck	2 239	1 642	1 142	1 064	8,6	5,7	3,8	3,5
Farsta	2 484	2 008	1 529	1 460	9,1	6,5	4,2	4,0
Hägersten-Älvsjö	4 014	3 009	2 081	1 931	7,4	4,6	2,7	2,4
Skärholmen	2 409	1 794	1 258	1 187	13,5	8,9	5,4	5,1
På staden skrivna	536	379	231	225	24,5	22,0	11,3	10,1
<b>Hela staden</b>	<b>38 424</b>	<b>29 201</b>	<b>19 419</b>	<b>18 131</b>	<b>7,6</b>	<b>5,3</b>	<b>3,1</b>	<b>2,9</b>

Källa: SCB/Sweco

Anm. Här avses personer 19-64 år.



## 1.43 Personer med sjukersättning efter ålder 2019

Persons with disability pensions by age

	19- 24	25- 29	30- 34	35- 39	40- 44	45- 49	50- 54	55- 59	60- 64	Samt- liga
<b>Västerort</b>	<b>382</b>	<b>337</b>	<b>214</b>	<b>237</b>	<b>280</b>	<b>483</b>	<b>796</b>	<b>1 253</b>	<b>1 694</b>	<b>5 676</b>
Rinkeby-Kista	81	70	49	59	77	128	248	398	560	1 670
Spånga-Tensta	75	56	36	38	44	87	144	215	297	992
Hässelby-Vällingby	131	137	86	99	99	153	246	398	490	1 839
Bromma	95	74	43	41	60	115	158	242	347	1 175
<b>Inre staden</b>	<b>..</b>	<b>277</b>	<b>..</b>	<b>169</b>	<b>244</b>	<b>412</b>	<b>631</b>	<b>1 016</b>	<b>1 463</b>	<b>4 665</b>
Kungsholmen	..	51	..	36	52	85	138	210	307	957
Norrholm	50	53	37	23	39	66	108	179	264	819
Östermalm	59	48	45	26	41	71	109	158	238	795
Södermalm	102	125	82	84	112	190	276	469	654	2 094
<b>Söderort</b>	<b>522</b>	<b>497</b>	<b>297</b>	<b>304</b>	<b>389</b>	<b>598</b>	<b>1 054</b>	<b>1 681</b>	<b>2 223</b>	<b>7 565</b>
Enskede-Årsta-Vantör	129	127	78	84	99	166	283	407	550	1 923
Skarpnäck	65	84	44	42	49	86	156	243	295	1 064
Farsta	104	92	62	54	76	109	179	326	458	1 460
Hägersten-Ålvsjö	140	126	63	81	111	162	254	445	549	1 931
Skärholmen	84	68	50	43	54	75	182	260	371	1 187
På staden skrivna	..	10	..	15	22	20	43	53	53	225
<b>Hela staden</b>	<b>1 170</b>	<b>1 121</b>	<b>707</b>	<b>725</b>	<b>935</b>	<b>1 513</b>	<b>2 524</b>	<b>4 003</b>	<b>5 433</b>	<b>18 131</b>
<i>% av befolkningen</i>										
<b>Västerort</b>	<b>2,1</b>	<b>1,7</b>	<b>1,0</b>	<b>1,2</b>	<b>1,6</b>	<b>2,8</b>	<b>5,1</b>	<b>9,1</b>	<b>14,5</b>	<b>3,7</b>
Rinkeby-Kista	1,8	1,6	1,1	1,4	2,2	4,2	8,7	15,0	23,3	5,2
Spånga-Tensta	2,3	2,1	1,4	1,4	1,6	3,1	5,3	9,9	16,7	4,2
Hässelby-Vällingby	2,4	2,5	1,4	1,7	1,9	2,8	5,2	9,2	12,9	3,9
Bromma	2,0	1,1	0,6	0,7	1,1	1,9	3,0	5,3	9,3	2,3
<b>Inre staden</b>	<b>..</b>	<b>0,7</b>	<b>0,5</b>	<b>..</b>	<b>1,1</b>	<b>1,9</b>	<b>2,9</b>	<b>4,5</b>	<b>7,5</b>	<b>2,0</b>
Kungsholmen	..	0,6	0,3	..	1,1	1,9	3,1	4,8	8,1	2,0
Norrholm	1,2	0,6	0,4	0,4	0,8	1,4	2,4	4,0	6,8	1,7
Östermalm	0,9	0,5	0,6	0,5	0,9	1,6	2,6	3,6	5,9	1,6
Södermalm	1,5	1,1	0,7	0,8	1,2	2,1	3,1	5,1	8,3	2,5
<b>Söderort</b>	<b>2,3</b>	<b>1,6</b>	<b>0,8</b>	<b>0,9</b>	<b>1,4</b>	<b>2,4</b>	<b>4,7</b>	<b>8,1</b>	<b>12,4</b>	<b>3,2</b>
Enskede-Årsta-Vantör	2,0	1,3	0,7	0,9	1,3	2,4	4,5	7,1	11,3	2,8
Skarpnäck	2,6	2,2	1,0	1,0	1,4	2,8	5,2	8,4	11,5	3,5
Farsta	2,8	2,1	1,2	1,1	1,7	2,7	5,0	9,5	15,4	4,0
Hägersten-Ålvsjö	2,1	1,2	0,5	0,7	1,2	1,9	3,6	6,7	9,7	2,4
Skärholmen	2,7	2,2	1,6	1,5	2,1	3,1	7,9	11,9	20,1	5,1
På staden skrivna	..	4,4	..	4,9	7,7	8,2	15,2	21,7	30,6	10,1
<b>Hela staden</b>	<b>1,9</b>	<b>1,3</b>	<b>0,8</b>	<b>0,9</b>	<b>1,4</b>	<b>2,3</b>	<b>4,2</b>	<b>7,0</b>	<b>11,0</b>	<b>2,9</b>

Källa: SCB/Sweco

Anm. Här ingår även personer med aktivitetsersättning

## 1.44 Personer med sjukersättning efter svensk och utländsk bakgrund 2019

Number of people with disability pensions by country of birth (Swedish and foreign)

	Personer med sjukersättning			% av befolkningen		
	Svensk bakgrund <sup>1</sup>	Utländsk bakgrund <sup>2</sup>	Samtliga	Svensk bakgrund <sup>1</sup>	Utländsk bakgrund <sup>2</sup>	Samtliga
<b>Västerort</b>	<b>2 734</b>	<b>2 942</b>	<b>5 676</b>	<b>3,3</b>	<b>4,3</b>	<b>3,7</b>
Rinkeby-Kista	397	1 273	1 670	4,9	5,3	5,2
Spånga-Tensta	338	654	992	3,2	5,1	4,2
Hässelby-Vällingby	1 107	732	1 839	4,2	3,5	3,9
Bromma	892	283	1 175	2,3	2,6	2,3
<b>Inre staden</b>	<b>3 682</b>	<b>983</b>	<b>4 665</b>	<b>2,0</b>	<b>2,0</b>	<b>2,0</b>
Kungsholmen	742	215	957	1,9	2,1	2,0
Norrholm	630	189	819	1,6	1,8	1,7
Östermalm	652	143	795	1,7	1,1	1,6
Södermalm	1 658	436	2 094	2,4	2,6	2,5
<b>Söderort</b>	<b>4 855</b>	<b>2 710</b>	<b>7 565</b>	<b>3,0</b>	<b>3,5</b>	<b>3,2</b>
Enskede-Årsta-Vantör	1 274	649	1 923	2,9	2,8	2,8
Skarpnäck	747	317	1 064	3,3	4,1	3,5
Farsta	953	507	1 460	3,9	4,2	4,0
Hägersten-Älvsjö	1 440	491	1 931	2,4	2,6	2,4
Skärholmen	441	746	1 187	5,6	4,8	5,1
På staden skrivna	152	73	225	14,7	6,2	10,1
<b>Hela staden</b>	<b>11 423</b>	<b>6 708</b>	<b>18 131</b>	<b>2,7</b>	<b>3,4</b>	<b>2,9</b>

Källa: SCB/Sweco

Anm. Här avses personer 19-64 år, dessutom ingår även personer med aktivitetsersättning.

1 Svenska medborgare födda i Sverige.

2 Utländska medborgare och/eller utrikes födda.

## 1.45 Ohälsotal 2012-2019

Sickness cash benefit and disability pension

	2012	2013	2014	2015	2016	2017	2018	2019
<b>Västerort</b>	<b>23,1</b>	<b>22,9</b>	<b>22,9</b>	<b>23,1</b>	<b>22,3</b>	<b>20,1</b>	<b>18,9</b>	<b>17,9</b>
Rinkeby-Kista	32,1	31,9	31,5	31,7	30,0	27,2	24,8	23,0
Spånga-Tensta	24,4	23,9	24,0	24,2	23,0	20,5	19,7	18,6
Hässelby-Vällingby	23,1	23,5	23,7	23,8	23,2	21,3	20,3	19,3
Bromma	16,0	15,6	15,7	16,1	15,9	14,4	13,4	13,0
<b>Inre staden</b>	<b>14,0</b>	<b>13,8</b>	<b>13,8</b>	<b>14,1</b>	<b>14,0</b>	<b>12,8</b>	<b>12,2</b>	<b>11,7</b>
Kungsholmen	13,2	13,0	13,3	13,7	13,4	12,2	11,6	11,4
Norrholm	12,4	12,4	12,1	12,4	12,3	11,0	10,6	9,9
Östermalm	11,9	11,9	11,5	11,7	11,5	10,3	9,8	9,4
Södermalm	16,4	15,9	16,3	16,6	16,6	15,5	14,8	14,2
<b>Söderort</b>	<b>20,7</b>	<b>20,6</b>	<b>21,0</b>	<b>21,4</b>	<b>21,0</b>	<b>19,5</b>	<b>18,6</b>	<b>17,7</b>
Enskede-Årsta-Vantör	19,0	18,7	19,1	19,7	19,4	17,9	17,1	16,4
Skarpnäck	21,4	21,0	21,7	22,4	22,2	20,7	20,3	19,1
Farsta	23,8	23,9	24,7	25,3	25,2	23,3	22,2	21,6
Hägersten-Älvsjö	17,5	17,6	18,0	18,2	17,7	16,6	15,7	14,8
Skärholmen	30,3	30,1	29,5	29,6	28,6	26,0	24,8	23,6
På staden skrivna	67,7	57,4	56,1	59,4	54,8	51,4	46,6	42,5
<b>Hela staden</b>	<b>18,9</b>	<b>18,7</b>	<b>18,9</b>	<b>19,2</b>	<b>18,8</b>	<b>17,3</b>	<b>16,4</b>	<b>15,6</b>

Källa: SCB/Sweco

Anm. Under perioden har flera regeländringar gjorts som påverkar siffrorna. Se ingressen till Socialförsäkring och social omsorg.

Anm. Ohälsotalet är ett sammanfattande mått över det genomsnittliga antalet dagar med sjukpenning, rehabilitering och sjukersättning från Försäkringskassan.

#### 1.46 Personer med någon form av äldreomsorg<sup>1</sup> efter biståndsbeslutande stadsdelsförvaltning<sup>2</sup> och regiform 2018-2020

Number of people with some kind of elderly care by local council and management form

	Äldreomsorgstagare netto			därav			Andel privat regi <sup>3</sup> , %		
				Andel entreprenad <sup>3</sup> , %					
	jan 2018	jan 2019	jan 2020	jan 2018	jan 2019	jan 2020	jan 2018	jan 2019	jan 2020
<b>Västerort</b>	<b>6 649</b>	<b>6 768</b>	<b>6 798</b>	<b>7,4</b>	<b>3,6</b>	<b>3,1</b>	<b>46,7</b>	<b>44,6</b>	<b>44,5</b>
Rinkeby-Kista	1 125	1 174	1 202	8,5	0,9	0,9	48,6	48,5	47,4
Spånga-Tensta	941	938	966	15,6	3,7	2,8	41,1	38,8	41,2
Hässelby-Vällingby	2 410	2 431	2 431	7,0	6,0	5,2	46,6	43,6	43,6
Bromma	2 173	2 225	2 199	3,5	2,3	2,1	48,2	46,0	45,5
<b>Inre staden</b>	<b>10 154</b>	<b>10 398</b>	<b>10 456</b>	<b>13,0</b>	<b>9,3</b>	<b>9,1</b>	<b>54,4</b>	<b>54,3</b>	<b>52,9</b>
Kungsholmen	1 871	1 939	1 959	11,9	11,0	8,5	59,4	56,3	54,6
Norrmalm	1 788	1 835	1 825	14,4	11,0	10,0	56,4	55,9	52,4
Östermalm	2 595	2 658	2 689	13,1	6,5	8,7	49,2	49,7	48,3
Södermalm	3 900	3 966	3 983	12,9	9,6	9,3	54,7	55,5	55,4
<b>Söderort</b>	<b>10 414</b>	<b>10 601</b>	<b>10 570</b>	<b>5,1</b>	<b>3,6</b>	<b>3,1</b>	<b>47,0</b>	<b>45,6</b>	<b>43,7</b>
Enskede-Årsta-Vantör	2 843	2 837	2 788	5,5	4,9	4,4	34,5	32,6	31,1
Skarpnäck	1 236	1 261	1 277	6,2	5,2	2,9	54,9	52,2	51,0
Farsta	2 233	2 284	2 215	6,1	1,9	1,9	55,0	56,4	55,4
Hägersten-Ålvsjö	2 892	2 984	3 033	4,4	3,7	3,2	49,6	47,6	44,2
Skärholmen	1 210	1 235	1 257	2,6	2,0	2,0	47,0	44,3	42,1
<b>Hela staden</b>	<b>27 261</b>	<b>27 809</b>	<b>27 859</b>	<b>8,6</b>	<b>5,7</b>	<b>5,4</b>	<b>49,7</b>	<b>48,6</b>	<b>47,3</b>

Källa: Äldreförvaltningen/Sweco

Anm. En person kan ha flera olika insatstyper under månaden och äldreomsorgstagarna redovisas efter regiformen i månadens senast verkställda beslut.

1 Avser verkställda beslut i ordinärt boende, servicehus, vård- och omsorgsboende, korttidsvård, dagverksamhet, personlig assistans samt hemvårdsbidrag. En liten andel av personerna med verkställda beslut har ingen insats pga bland annat sjukhusvistelse. I redovisningen av 2014 har det tillkommit hushållsgemensamma insatser eller insatser vid tillfällig vistelse. Dessutom rapporteras avlösning och hemtjänst i ordinärt boende på ett nytt sätt, vilket påverkar antalet verkställda beslut.

2 Summan för Hela staden inkluderar även de personer som Socialförvaltningen är biståndsbeslutande för.

3 Vid entreprenad har staden ett avtal med en privat entreprenör/utförare som omfattar själva driften av kommunal vård- och omsorgsboende, dagverksamhet eller hemtjänst. I kategorin privat regi redovisas den omsorg som utförs av privata, och helt fristående, vårdgivare/utförare utifrån avtal om köp av enstaka platser inom vård- och omsorgsboende, dagverksamhet, hemtjänst eller ledsagning och avlösning. Privat regi inkl ett fåtal övriga i offentlig regi i länet.

1.47 Personer med någon form av äldreomsorg<sup>1</sup> efter biståndsbeslutande stadsdelsförvaltning<sup>2</sup> 2018-2020

Persons with some kind of old age care by district

Personer med någon form av äldreomsorg									
Antal									
	jan 2018			jan 2019			jan 2020		
	65-79 år	80- år	samt- liga	65-79 år	80- år	samt- liga	65-79 år	80- år	samt- liga
<b>Västerort</b>	<b>2 049</b>	<b>4 600</b>	<b>6 649</b>	<b>2 098</b>	<b>4 670</b>	<b>6 768</b>	<b>2 130</b>	<b>4 668</b>	<b>6 798</b>
Rinkeby-Kista	508	617	1 125	517	657	1 174	535	667	1 202
Spånga-Tensta	323	618	941	320	618	938	332	634	966
Hässelby-Vällingby	670	1 740	2 410	677	1 754	2 431	678	1 753	2 431
Bromma	548	1 625	2 173	584	1 641	2 225	585	1 614	2 199
<b>Inre staden</b>	<b>2 832</b>	<b>7 322</b>	<b>10 154</b>	<b>2 967</b>	<b>7 431</b>	<b>10 398</b>	<b>3 063</b>	<b>7 393</b>	<b>10 456</b>
Kungsholmen	504	1 367	1 871	549	1 390	1 939	548	1 411	1 959
Norrmalm	521	1 267	1 788	560	1 275	1 835	576	1 249	1 825
Östermalm	615	1 980	2 595	638	2 020	2 658	668	2 021	2 689
Södermalm	1 192	2 708	3 900	1 220	2 746	3 966	1 271	2 712	3 983
<b>Söderort</b>	<b>2 863</b>	<b>7 551</b>	<b>10 414</b>	<b>3 091</b>	<b>7 510</b>	<b>10 601</b>	<b>3 211</b>	<b>7 359</b>	<b>10 570</b>
Enskede-Årsta-Vantör	725	2 118	2 843	777	2 060	2 837	818	1 970	2 788
Skarpnäck	403	833	1 236	410	851	1 261	441	836	1 277
Farsta	497	1 736	2 233	556	1 728	2 284	542	1 673	2 215
Hägersten-Älvsjö	843	2 049	2 892	934	2 050	2 984	993	2 040	3 033
Skärholmen	395	815	1 210	414	821	1 235	417	840	1 257
<b>Hela staden<sup>2</sup></b>	<b>7 784</b>	<b>19 477</b>	<b>27 261</b>	<b>8 195</b>	<b>19 614</b>	<b>27 809</b>	<b>8 434</b>	<b>19 425</b>	<b>27 859</b>

Källa: Äldreförvaltningen/Sweco

1 Avser verkställda beslut i ordinärt boende, servicehus, vård- och omsorgsboende, korttidsvård, dagverksamhet, personlig assistans samt hemvårdsbidrag.

En liten andel av personerna med verkställda beslut har ingen insats pga bland annat sjukhusvistelse. I redovisningen av 2014 har det tillkommit hushållsgemensamma insatser eller insatser vid tillfällig vistelse. Dessutom rapporteras avlösning och hemtjänst i ordinärt boende på ett nytt sätt, vilket påverkar antalet verkställda beslut.

2 Summan för hela staden inkluderar även de personer som Socialförvaltningen är biståndsbeslutande för.

3 Befolkning från KIR (Kommunens invånarregister) per 1 januari, vilken ger en preliminär uppgift i jämförelse med rapporterad befolkning per 31 dec.

% av bef<sup>3</sup>

jan 2018			jan 2019			jan 2020		
65-79 år	80- år	samt- liga	65-79 år	80- år	samt- liga	65-79 år	80- år	samt- liga
<b>8,3</b>	<b>50,7</b>	<b>19,7</b>	<b>8,3</b>	<b>51,1</b>	<b>19,7</b>	<b>8,3</b>	<b>50,5</b>	<b>19,5</b>
10,6	51,1	18,7	10,4	52,6	18,9	10,5	52,0	18,8
8,8	49,2	19,0	8,5	49,6	18,7	8,8	49,0	19,0
8,5	52,6	21,4	8,4	53,1	21,5	8,3	53,3	21,3
6,6	49,1	18,8	6,9	49,2	18,9	6,8	47,8	18,4
<b>5,8</b>	<b>47,6</b>	<b>15,9</b>	<b>6,0</b>	<b>47,1</b>	<b>15,9</b>	<b>6,1</b>	<b>45,6</b>	<b>15,7</b>
5,6	46,1	15,7	5,9	45,5	15,8	5,9	45,4	15,7
5,6	47,4	14,9	5,9	46,2	14,9	6,0	44,5	14,6
5,3	46,5	16,3	5,4	46,5	16,5	5,6	45,4	16,5
6,4	49,4	16,2	6,4	48,7	16,0	6,5	46,5	15,7
<b>8,0</b>	<b>51,7</b>	<b>20,7</b>	<b>8,5</b>	<b>52,8</b>	<b>20,9</b>	<b>8,6</b>	<b>52,4</b>	<b>20,5</b>
8,0	54,3	21,9	8,3	54,8	21,6	8,5	54,2	21,0
8,6	54,2	19,9	8,3	56,6	19,7	8,6	55,0	19,1
7,7	53,4	23,1	8,7	57,6	24,2	8,3	56,5	23,3
7,1	48,4	18,0	7,7	48,3	18,2	8,0	48,6	18,3
10,8	48,5	22,7	11,1	48,1	22,7	11,0	48,9	22,8
<b>7,1</b>	<b>49,9</b>	<b>18,4</b>	<b>7,4</b>	<b>50,1</b>	<b>18,5</b>	<b>7,4</b>	<b>49,2</b>	<b>18,2</b>

1.48 Färdtjänst 2019<sup>1</sup>

Transport service for disabled persons

	Personer berättigade till färdtjänst					% av befolkningen				
	-64 år	65-79 år	80-89 år	90- år	Samtliga	-64 år	65-79 år	80-89 år	90- år	Samt- liga
<b>Västerort</b>	<b>2 034</b>	<b>1 773</b>	<b>2 065</b>	<b>1 300</b>	<b>7 172</b>	<b>0,9</b>	<b>7,1</b>	<b>32,4</b>	<b>67,8</b>	<b>2,9</b>
Rinkeby-Kista	573	487	364	131	1 555	1,3	10,1	38,3	69,3	3,0
Spånga-Tensta	406	278	316	165	1 165	1,2	7,6	34,5	73,0	3,0
Hässelby-Vällingby	681	579	701	471	2 432	1,0	7,3	31,5	64,1	3,2
Bromma	374	429	684	533	2 020	0,5	5,0	30,0	69,6	2,5
<b>Inre staden</b>	<b>1 568</b>	<b>2 254</b>	<b>2 989</b>	<b>2 109</b>	<b>8 920</b>	<b>0,5</b>	<b>4,6</b>	<b>26,5</b>	<b>68,2</b>	<b>2,5</b>
Kungsholmen	360	410	557	485	1 812	0,6	4,5	26,7	71,2	2,5
Norrmalm	254	410	494	336	1 494	0,4	4,4	24,6	67,2	2,0
Östermalm	258	459	707	600	2 024	0,4	3,9	23,1	67,6	2,6
Södermalm	696	975	1 231	688	3 590	0,6	5,2	30,0	67,3	2,7
<b>Söderort</b>	<b>2 767</b>	<b>2 599</b>	<b>3 188</b>	<b>2 276</b>	<b>10 830</b>	<b>0,9</b>	<b>7,1</b>	<b>32,8</b>	<b>68,9</b>	<b>2,9</b>
Enskede-Årsta-Vantör	710	635	872	640	2 857	0,8	6,8	36,3	68,4	2,8
Skarpnäck	422	313	297	264	1 296	1,0	6,6	31,1	67,9	2,8
Farsta	482	439	720	473	2 114	1,0	6,8	32,7	66,7	3,6
Hägersten-Älvsjö	650	784	873	689	2 996	0,6	6,4	30,0	71,5	2,4
Skärholmen	503	428	426	210	1 567	1,5	11,8	34,2	68,4	4,1
<b>Hela staden</b>	<b>6 378</b>	<b>6 649</b>	<b>8 265</b>	<b>5 699</b>	<b>26 991<sup>2</sup></b>	<b>0,8</b>	<b>6,0</b>	<b>30,2</b>	<b>68,5</b>	<b>2,8</b>

Källa: SLL/Sweco

1 Mättidpunkt 2019-12-31.

2 Ingår 69 personer ej placerbara på stadsdelsförvaltning.

## 1.49 Ekonomiskt bistånd, genomsnittligt ekonomiskt bistånd och biståndstid 2018 och 2019

Social assistance by value and social assistance by average value and time of assistance

	Ekonomiskt bistånd, tkr		Ekonomiskt bistånd per hushåll och månad, kr		Biståndstid per hushåll, månader per år	
	2018	2019	2018	2019	2018	2019
<b>Västerort</b>	<b>366 089</b>	<b>378 231</b>	<b>9 803</b>	<b>9 675</b>	<b>7,7</b>	<b>7,7</b>
Rinkeby-Kista	146 158	147 455	10 191	10 045	8,0	8,0
Spånga-Tensta	77 864	78 699	10 020	10 088	7,6	7,7
Hässelby-Vällingby	100 399	107 806	9 483	9 282	7,5	7,7
Bromma	41 668	44 271	8 970	8 858	7,2	7,0
<b>Inre staden</b>	<b>93 176</b>	<b>97 419</b>	<b>9 147</b>	<b>9 245</b>	<b>6,9</b>	<b>7,0</b>
Kungsholmen	18 417	19 527	10 283	10 288	7,0	6,8
Norrmalm	14 153	16 460	9 160	9 492	7,0	6,7
Östermalm	13 698	14 188	9 126	9 691	7,3	6,7
Södermalm	46 908	47 245	8 770	8 683	6,8	7,3
<b>Söderort</b>	<b>400 641</b>	<b>404 458</b>	<b>9 646</b>	<b>9 480</b>	<b>7,3</b>	<b>7,5</b>
Enskede-Årsta-Vantör	132 329	130 317	10 036	9 846	7,8	8,0
Skarpnäck	49 853	47 041	9 733	9 321	7,3	7,3
Farsta	73 068	77 674	9 597	9 383	7,1	7,5
Hägersten-Älvsjö	72 561	78 315	9 095	9 165	7,1	6,9
Skärholmen	72 830	71 111	9 541	9 409	7,1	7,2
<b>Hela staden<sup>1</sup></b>	<b>944 209</b>	<b>951 981</b>	<b>9 559</b>	<b>9 481</b>	<b>7,1</b>	<b>7,3</b>

Källa: Stadsledningskontoret/Sweco

Anm. Inkl ersättning enligt LMA (Lagen om mottagande av asylsökande m fl) men exkl introduktionsersättning.

1 Inklusive Enheten för hemlösa, Boutredningsenheten och Intro Stockholm.

1.50 Personer med ekonomiskt bistånd<sup>1</sup> 2017-2019

Persons with social assistance

	Biståndstagare			% av befolkningen		
	2017	2018	2019	2017	2018	2019
<b>Västerort</b>	<b>8 995</b>	<b>9 048</b>	<b>9 168</b>	<b>3,7</b>	<b>3,7</b>	<b>3,7</b>
Rinkeby-Kista	3 604	3 459	3 405	7,2	6,9	6,6
Spånga-Tensta	2 201	2 037	1 918	5,7	5,2	4,9
Hässelby-Vällingby	2 267	2 578	2 736	3,0	3,4	3,6
Bromma	923	974	1 109	1,2	1,2	1,4
<b>Inre staden</b>	<b>1 883</b>	<b>2 058</b>	<b>2 151</b>	<b>0,5</b>	<b>0,6</b>	<b>0,6</b>
Kungsholmen	310	390	407	0,4	0,5	0,6
Norrmalm	312	335	440	0,4	0,5	0,6
Östermalm	260	265	263	0,3	0,3	0,3
Södermalm	1 001	1 068	1 041	0,8	0,8	0,8
<b>Söderort</b>	<b>9 046</b>	<b>9 253</b>	<b>9 539</b>	<b>2,5</b>	<b>2,5</b>	<b>2,6</b>
Enskede-Årsta-Vantör	2 936	2 846	3 013	3,0	2,8	2,9
Skarpnäck	1 100	1 097	1 042	2,4	2,4	2,2
Farsta	1 585	1 694	1 712	2,7	2,9	2,9
Hägersten-Älvsjö	1 549	1 714	1 907	1,3	1,4	1,5
Skärholmen	1 876	1 902	1 865	5,1	5,1	4,9
<b>Hela staden<sup>2</sup></b>	<b>25 228</b>	<b>24 193</b>	<b>23 845</b>	<b>2,7</b>	<b>2,5</b>	<b>2,4</b>

Källa: Stadsledningskontoret/Sweco

1 Inkl ersättning enligt LMA (Lagen om mottagande av asylsökande m fl) men exkl introduktionsersättning.

2 Inklusivt Enheten för hemlösa, Boutredningsenheten och Intro Stockholm

## 1.51 Personer med ekonomiskt bistånd områdesvis 2019 (% av områdets folkmängd)

Persons with social assistance by City district

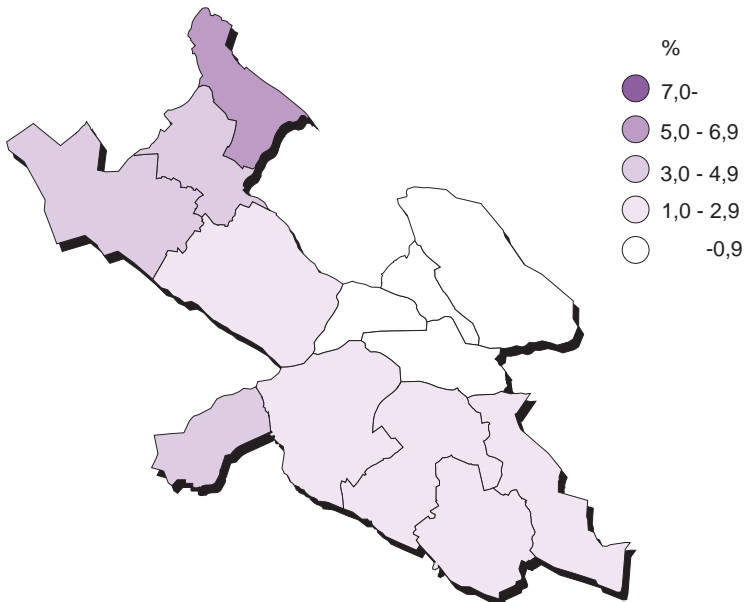

Källa: Stadsledningskontoret/Sweco

Stadsdelsområdenas geografiska läge framgår av karta 1:1

## 1.52 Personer med ekonomiskt bistånd efter ålder 2019

Persons with social assistance by age

	Biståndstagare						Samtliga
	Barn <sup>1</sup>	18-24 <sup>2</sup> år	25-29 år	30-39 år	40-64 år	65- år	
<b>Västerort</b>	<b>3 474</b>	<b>957</b>	<b>488</b>	<b>1 151</b>	<b>2 839</b>	<b>259</b>	<b>9 168</b>
Rinkeby-Kista	1 327	354	162	404	1 061	97	3 405
Spånga-Tensta	757	192	120	193	597	59	1 918
Hässelby-Vällingby	1 045	265	158	374	826	68	2 736
Bromma	345	146	48	180	355	35	1 109
<b>Inre staden</b>	<b>556</b>	<b>244</b>	<b>127</b>	<b>338</b>	<b>803</b>	<b>83</b>	<b>2 151</b>
Kungsholmen	115	48	15	63	154	12	407
Norrmalm	149	47	22	74	130	18	440
Östermalm	37	33	9	61	105	18	263
Södermalm	255	116	81	140	414	35	1 041
<b>Söderort</b>	<b>3 305</b>	<b>1 038</b>	<b>475</b>	<b>1 297</b>	<b>3 186</b>	<b>238</b>	<b>9 539</b>
Enskede-Årsta-Vantör	1 178	259	128	406	979	63	3 013
Skarpnäck	319	146	50	114	383	30	1 042
Farsta	529	210	92	248	599	34	1 712
Hägersten-Ålvsjö	589	213	114	284	657	50	1 907
Skärholmen	690	210	91	245	568	61	1 865
<b>Hela staden<sup>3</sup></b>	<b>8 551</b>	<b>2 394</b>	<b>1 301</b>	<b>3 263</b>	<b>7 543</b>	<b>793</b>	<b>23 845</b>
<i>% av befolkningen</i>							
<b>Västerort</b>	<b>5,9</b>	<b>4,5</b>	<b>2,5</b>	<b>2,9</b>	<b>3,8</b>	<b>0,8</b>	<b>3,7</b>
Rinkeby-Kista	10,8	6,9	3,6	4,5	7,4	1,6	6,6
Spånga-Tensta	7,5	4,9	4,5	3,7	4,9	1,2	4,9
Hässelby-Vällingby	5,8	4,1	2,8	3,1	3,5	0,6	3,6
Bromma	1,9	2,6	0,7	1,4	1,4	0,3	1,4
<b>Inre staden</b>	<b>1,0</b>	<b>1,0</b>	<b>0,3</b>	<b>0,5</b>	<b>0,7</b>	<b>0,1</b>	<b>0,6</b>
Kungsholmen	1,1	1,2	0,2	0,4	0,7	0,1	0,6
Norrmalm	1,3	1,0	0,3	0,5	0,6	0,2	0,6
Östermalm	0,3	0,5	0,1	0,5	0,5	0,1	0,3
Södermalm	1,2	1,5	0,7	0,6	0,9	0,1	0,8
<b>Söderort</b>	<b>4,1</b>	<b>4,0</b>	<b>1,5</b>	<b>1,9</b>	<b>2,8</b>	<b>0,5</b>	<b>2,6</b>
Enskede-Årsta-Vantör	5,5	3,4	1,3	2,0	3,1	0,5	2,9
Skarpnäck	3,2	5,0	1,3	1,3	2,5	0,5	2,2
Farsta	4,1	4,9	2,1	2,5	3,2	0,4	2,9
Hägersten-Ålvsjö	2,2	2,8	1,0	1,2	1,8	0,3	1,5
Skärholmen	7,9	6,0	3,0	4,0	5,0	1,2	4,9
<b>Hela staden<sup>3</sup></b>	<b>4,4</b>	<b>3,4</b>	<b>1,5</b>	<b>1,9</b>	<b>2,5</b>	<b>0,5</b>	<b>2,4</b>

Källa: Stadsledningskontoret/Sweco

Anm. Inkl ersättning enligt LMA (Lagen om mottagande av asylsökande m fl) men ex introduktionsersättning.

1 Med barn avses även överåriga barn, som i socialregistret upptas som hemmavarande (1 082 överåriga barn år 2019).

2 I de fall registerledaren är under 18 år ingår även dessa (5 stycken år 2019).

3 Inklusive Enheten för hemlösa, Boutredningsenheten samt Intro Stockholm



## 1.53 Anmälningar om tvångsvård och intagning på institution (enl LVM1) för vuxna missbrukare 2019

Adult abusers. Notifications of compulsory care and admission in institution

	Antal inkomna anmälningar <sup>2</sup>	Antal intagningar på institution enl LVM <sup>1</sup>
<b>Västerort</b>	<b>204</b>	<b>..</b>
Rinkeby-Kista	35	..
Spånga-Tensta	42	..
Hässelby-Vällingby	74	..
Bromma	53	..
<b>Inre staden</b>	<b>201</b>	<b>..</b>
Kungsholmen	33	..
Norrmalm	38	..
Östermalm	44	..
Södermalm	86	..
<b>Söderort</b>	<b>324</b>	<b>..</b>
Enskede-Årsta-Vantör	128	..
Skarpnäck	35	..
Farsta	41	..
Ålvsjö	27	..
Hägersten-Ålvsjö	93	..
Enheten för hemlösa	131	..
<b>Hela staden</b>	<b>860</b>	<b>55</b>

Källa: Sociala System/SiS (Statens institutionsstyrelse)/Sweco

1 LVM (lagen om vård av missbrukare i vissa fall) §§ 4 och 13. En person kan ha varit föremål för flera intagningar under året.

2 Här avses antal anmälningar redovisade i stadens Sociala system av stadsdelsförvaltningarna samt Enheten för hemlösa. Årets siffror är korrigerade av stadsdelsförvaltningarna.

1.54 Personer 21- år med missbruk<sup>1</sup> och vissa insatser från individ- och familjeomsorgen (enligt SoL)<sup>1</sup> november 2019

Adult abusers 21- years with certain efforts from the Social Welfare Program

	Antal personer med missbruk			Per 100 000 invånare		
	Individuellt behovsprövad öppenvård	Frivillig institutions- vård <sup>2</sup>	Bistånd som avser boende	Individuellt behovsprövad öppenvård	Frivillig institutions- vård <sup>2</sup>	Bistånd som avser boende
<b>Västerort</b>	<b>202</b>	<b>33</b>	<b>112</b>	<b>112</b>	<b>18</b>	<b>62</b>
Rinkeby-Kista	48	11	33	130	30	89
Spånga-Tensta	62	10	27	229	37	100
Hässelby-Vällingby	70	..	29	126	..	52
Bromma	22	..	23	37	..	38
<b>Inre staden</b>	<b>150</b>	<b>21</b>	<b>62</b>	<b>52</b>	<b>7</b>	<b>21</b>
Kungsholmen	29	..	22	49	..	37
Norrmalm	..	..	..	..	..	..
Östermalm	..	..	..	..	..	..
Södermalm	95	13	31	89	12	29
<b>Söderort</b>	<b>302</b>	<b>53</b>	<b>160</b>	<b>108</b>	<b>19</b>	<b>57</b>
Enskede-Årsta-Vantör	82	15	53	105	19	68
Skarpnäck	42	11	18	119	31	51
Farsta	29	..	..	65	..	..
Ålvsjö	6	..	..	27	..	..
Hägersten-Liljeholmen	85	15	51	120	21	72
Skärholmen	58	..	20	210	..	72
<b>Hela staden</b>	<b>668</b>	<b>114</b>	<b>374</b>	<b>89</b>	<b>15</b>	<b>50</b>
därav Enh. för hemlösa	14	7	40			

Källa: Socialförvaltningen/Sweco

1 Uppgifterna avser personer med missbruk av alkohol/narkotika/läkemedel/lösningssmedel enligt rapporteringen till Socialstyrelsen. Här ingår ej personer med spelmissbruk.

2 Familjehem med HVB-tillstånd (HVB = hem för vård och boende) ingår i frivillig institutionsvård.

## 1.55 Elever i grundskolan samt i förskoleklass efter bostads sdn och skol sdn sept 2019

Pupils in comprehensive school and in preschool classes by district of living and district of school

	Går i skola i:						
	Rinkeby- Kista	Spånga- Tensta	Hässelby- Vällingby	Bromma	Kungs- holmen	Norr- malm	Öster- malm
<i>Antal elever som bor i:</i>							
<i>Västerort</i>							
Rinkeby-Kista	<b>4 308</b>	205	308	85	109	77	80
Spånga-Tensta	564	<b>3 598</b>	444	302	73	80	46
Hässelby-Vällingby	73	443	<b>7 906</b>	876	112	120	56
Bromma	12	145	81	<b>8 731</b>	245	213	62
<i>Inre staden</i>							
Kungsholmen	..	..	6	75	<b>3 948</b>	380	163
Norrmalm	..	..	..	38	122	<b>4 310</b>	679
Östermalm	..	–	–	25	50	769	<b>4 741</b>
Södermalm	–	..	15	41	130	297	239
<i>Söderort</i>							
Enskede-Årsta-Vantör	7	7	7	38	67	160	87
Skarpnäck	..	–	..	21	22	70	37
Farsta	..	..	..	34	29	67	48
Hägersten-Ålvsjö	6	10	7	42	147	175	152
Skärholmen	..	13	..	13	28	19	54
Sthlms stad men SDN=okänt	92	47	76	69	60	69	70
SDN=okänt och kommun=okänt <sup>2</sup>	71	51	85	135	64	561	93
<b>Totalt</b>	<b>5 155</b>	<b>4 534</b>	<b>8 945</b>	<b>10 525</b>	<b>5 206</b>	<b>7 367</b>	<b>6 607</b>

Källa: Utbildningsförvaltningen/Sweco

1 Elever från andra kommuner än Stockholms stad som går i fristående skolor inom Stockholms stad finns ej med i tabellen. Även elever på resursskolor har uteslutits.

2 Till största del elever från annan kommun som går i kommunala skolor inom staden.

Södermalm	Enskede- Årsta- Vantör	Skarp- näck	Farsta	Hägersten- Ävlsjö	Skär- holmen	Skolor i annan kommun el. utlandet	Totalt <sup>1</sup>	Därav <sup>2</sup> i fristående skolor i Sthlms stad
47	19	23	..	33	..	625	5 931	1660
35	9	..	..	26	16	421	5 621	1198
49	20	..	..	20	23	226	9 949	1806
64	12	10	..	33	..	282	9 896	1314
101	15	7	9	48	–	77	4 836	1127
142	7	..	9	21	..	121	5 462	1282
84	6	..	..	12	–	155	5 849	2719
<b>9 633</b>	111	65	56	141	..	236	10 974	2052
674	<b>7 823</b>	675	341	908	33	192	11 019	2023
294	179	<b>4 413</b>	179	66	..	63	5 352	1085
379	529	260	<b>5 340</b>	181	7	141	7 024	1940
622	271	21	88	<b>12 222</b>	55	113	13 931	3057
179	61	65	16	650	<b>3 465</b>	143	4 714	1455
97	94	48	54	95	59	48	978	220
255	70	37	196	125	137	–	1 880	–
<b>12 655</b>	<b>9 226</b>	<b>5 653</b>	<b>6 309</b>	<b>14 581</b>	<b>3 810</b>	<b>2 843</b>	<b>103 416</b>	<b>22 938</b>

## 1.56 Elever i grundskolan samt i förskoleklass efter bostads sdn och skol sdn sept 2019

Pupils in comprehensive school and in preschool classes by district of living and district of school

	Fördelning, %						
	Går i skola i:						
	Rinkeby- Kista	Spånga- Tensta	Hässelby- Vällingby	Bromma	Kungs- holmen	Norr- malm	Öster- malm
<i>Antal elever som bor i:</i>							
<i>Västerort</i>							
Rinkeby-Kista	<b>72,6</b>	3,5	5,2	1,4	1,8	1,3	1,3
Spånga-Tensta	10,0	<b>64,0</b>	7,9	5,4	1,3	1,4	0,8
Hässelby-Vällingby	0,7	4,5	<b>79,5</b>	8,8	1,1	1,2	0,6
Bromma	0,1	1,5	0,8	<b>88,2</b>	2,5	2,2	0,6
<i>Inre staden</i>							
Kungsholmen	..	..	0,1	1,6	<b>81,6</b>	7,9	3,4
Norrmalm	..	..	..	0,7	2,2	<b>78,9</b>	12,4
Östermalm	..	–	–	0,4	0,9	13,1	<b>81,1</b>
Södermalm	–	..	0,1	0,4	1,2	2,7	2,2
<i>Söderort</i>							
Enskede-Årsta-Vantör	0,1	0,1	0,1	0,3	0,6	1,5	0,8
Skarpnäck	..	–	..	0,4	0,4	1,3	0,7
Farsta	..	..	..	0,5	0,4	1,0	0,7
Hägersten-Älvsjö	0,0	0,1	0,1	0,3	1,1	1,3	1,1
Skärholmen	..	0,3	..	0,3	0,6	0,4	1,1
Sthlms stad men SDN=okänt	9,4	4,8	7,8	7,1	6,1	7,1	7,2
SDN=okänt och kommun=okänt <sup>2</sup>	3,8	2,7	4,5	7,2	3,4	29,8	4,9
<b>Totalt</b>	<b>5,0</b>	<b>4,4</b>	<b>8,6</b>	<b>10,2</b>	<b>5,0</b>	<b>7,1</b>	<b>6,4</b>

Källa: Utbildningsförvaltningen/Sweco

1 Elever från andra kommuner än Stockholms stad som går i fristående skolor inom Stockholms stad finns ej med i tabellen. Även elever på resursskolor har uteslutits.

2 Till största del elever från annan kommun som går i kommunala skolor inom staden.

Södermalm	Enskede- Årsta- Vantör	Skarp- näck	Farsta	Hägersten- Ävlsjö	Skär- holmen	Skolor i annan kommun el. utlandet	Totalt <sup>1</sup>	Därav <sup>2</sup> i fristående skolor i Sthlms stad
0,8	0,3	0,4	..	0,6	..	10,5	100	28,0
0,6	0,2	..	..	0,5	0,3	7,5	100	21,3
0,5	0,2	..	..	0,2	0,2	2,3	100	18,2
0,6	0,1	0,1	..	0,3	..	2,8	100	13,3
2,1	0,3	0,1	0,2	1,0	–	1,6	100	23,3
2,6	0,1	..	0,2	0,4	..	2,2	100	23,5
1,4	0,1	..	..	0,2	–	2,7	100	46,5
<b>87,8</b>	1,0	0,6	0,5	1,3	..	2,2	100	18,7
6,1	<b>71,0</b>	6,1	3,1	8,2	0,3	1,7	100	18,4
5,5	3,3	<b>82,5</b>	3,3	1,2	..	1,2	100	20,3
5,4	7,5	3,7	<b>76,0</b>	2,6	0,1	2,0	100	27,6
4,5	1,9	0,2	0,6	<b>87,7</b>	0,4	0,8	100	21,9
3,8	1,3	1,4	0,3	13,8	<b>73,5</b>	3,0	100	30,9
9,9	9,6	4,9	5,5	9,7	6,0	4,9	100	22,5
13,6	3,7	2,0	10,4	6,6	7,3	–	100	–
<b>12,2</b>	<b>8,9</b>	<b>5,5</b>	<b>6,1</b>	<b>14,1</b>	<b>3,7</b>	<b>2,7</b>	<b>100</b>	<b>22,2</b>

**1.57 Elever som gått ut åk 9 vt 2019 med behörighet att söka till gymnasieskolans nationella program**

Pupils from comprehensive school qualified for integrated upper secondary school

	Fördelning,%			Totalt	Antal elever
	Behörig	Saknar betyg i minst 1 behörighetsgivande ämne	Saknar betyg i samtliga ämnen		
<b>Västerort</b>	<b>86,9</b>	<b>12,1</b>	<b>1,0</b>	<b>100</b>	<b>2 816</b>
Rinkeby-Kista	76,6	22,4	1,0	100	499
Spånga-Tensta	84,5	14,3	1,2	100	509
Hässelby-Vällingby	85,0	13,6	1,4	100	941
Bromma	96,3	3,3	0,3	100	867
<b>Inre staden</b>	<b>..</b>	<b>..</b>	<b>..</b>	<b>..</b>	<b>..</b>
Kungsholmen	..	..	..	..	..
Norrmalm	94,6	4,7	0,7	100	427
Östermalm	97,0	2,4	0,6	100	493
Södermalm	94,3	4,6	1,1	100	931
<b>Söderort</b>	<b>88,2</b>	<b>10,2</b>	<b>1,6</b>	<b>100</b>	<b>3 244</b>
Enskede-Årsta-Vantör	89,3	10,0	0,7	100	871
Skarpnäck	87,2	9,1	3,7	100	430
Farsta	83,3	14,9	1,9	100	538
Hägersten-Älvsjö	93,2	5,7	1,1	100	1 013
Skärholmen	80,9	16,8	2,3	100	392
På staden skrivna	..	..	..	..	..
<b>Hela staden</b>	<b>89,7</b>	<b>9,2</b>	<b>1,2</b>	<b>100</b>	<b>8 271</b>

Källa: SCB/Sweco

Anm. Exklusive elever som saknar betyg inom det reguljära betygssystemet.

## 1.58 Elever som gått ut åk 9 vt 2018 med övergång till gymnasieskolan ht 2018 eller ht 2019

Pupils from comprehensive school entering integrated upper secondary school

	Fördelning,%				Antal elever
	Direkt	Efter 1 år	Ej övergång	Totalt	
<b>Västerort</b>	<b>96,8</b>	<b>1,8</b>	<b>1,4</b>	<b>100</b>	<b>2 787</b>
Rinkeby-Kista	94,8	3,0	2,2	100	536
Spånga-Tensta	95,7	2,1	2,1	100	512
Hässelby-Vällingby	97,3	1,6	1,1	100	855
Bromma	98,2	0,9	0,9	100	884
<b>Inre staden</b>	<b>..</b>	<b>..</b>	<b>..</b>	<b>..</b>	<b>..</b>
Kungsholmen	..	..	..	..	..
Norrmalm	98,2	1,0	0,8	100	389
Östermalm	95,8	1,9	2,3	100	481
Södermalm	97,7	2,2	0,1	100	865
<b>Söderort</b>	<b>97,4</b>	<b>1,4</b>	<b>1,2</b>	<b>100</b>	<b>3 158</b>
Enskede-Årsta-Vantör	96,8	1,2	1,9	100	881
Skarpnäck	96,6	2,4	1,0	100	412
Farsta	97,9	1,3	0,8	100	520
Hägersten-Älvsjö	97,5	1,4	1,1	100	958
Skärholmen	98,7	0,5	0,8	100	387
På staden skrivna	..	..	..	..	..
<b>Hela staden</b>	<b>97,2</b>	<b>1,6</b>	<b>1,2</b>	<b>100</b>	<b>8 070</b>

Källa: SCB/Sweco

## 1.59 Elever som gått ut gymnasieskolan vt 2016 med övergång till högskolan inom tre år

Pupils from integrated upper secondary school entering college

	Fördelning,%				Totalt	Antal elever
	Övergång inom 1 år	Övergång inom 2 år	Övergång inom 3 år	Ej påbörjat högskolestudier inom 3 år		
<b>Västerort</b>	<b>34,0</b>	<b>18,5</b>	<b>10,6</b>	<b>36,8</b>	<b>100</b>	<b>1 634</b>
Rinkeby-Kista	44,7	16,0	6,2	33,1	100	275
Spånga-Tensta	40,1	18,2	7,6	34,1	100	302
Hässelby-Vällingby	27,0	16,4	11,8	44,8	100	500
Bromma	31,8	21,9	13,5	32,9	100	557
<b>Inre staden</b>	<b>29,7</b>	<b>20,5</b>	<b>12,7</b>	<b>37,1</b>	<b>100</b>	<b>1 551</b>
Kungsholmen	31,8	17,4	14,4	36,4	100	264
Norrmalm	30,0	21,8	12,4	35,8	100	307
Östermalm	34,9	20,3	11,7	33,1	100	375
Södermalm	25,5	21,3	12,7	40,5	100	605
<b>Söderort</b>	<b>28,8</b>	<b>15,4</b>	<b>10,9</b>	<b>44,9</b>	<b>100</b>	<b>1 929</b>
Enskede-Årsta-Vantör	27,7	17,1	9,8	45,4	100	573
Skarpnäck	27,1	15,3	14,4	43,2	100	229
Farsta	24,6	9,4	10,4	55,6	100	297
Hägersten-Älvsjö	27,5	16,0	12,0	44,6	100	608
Skärholmen	42,8	17,6	7,7	32,0	100	222
På staden skrivna	..	..	..	..	..	25
<b>Hela staden</b>	<b>30,6</b>	<b>17,9</b>	<b>11,3</b>	<b>40,2</b>	<b>100</b>	<b>5 139</b>

Källa: SCB/Sweco

## 1.60 Personer i utbildning 2018

Persons in education

	16-18 år (fördelning,%)			Samtliga
	Studerande	Ej studerande	Totalt	
<b>Västerort</b>	<b>90,1</b>	<b>9,9</b>	<b>100</b>	<b>8 998</b>
Rinkeby-Kista	85,1	14,9	100	1 832
Spånga-Tensta	87,7	12,3	100	1 760
Hässelby-Vällingby	91,6	8,4	100	2 791
Bromma	93,7	6,3	100	2 615
<b>Inre staden</b>	<b>92,9</b>	<b>7,1</b>	<b>100</b>	<b>6 839</b>
Kungsholmen	92,8	7,2	100	1 167
Norrmalm	92,3	7,7	100	1 355
Östermalm	91,6	8,4	100	1 556
Södermalm	93,9	6,1	100	2 761
<b>Söderort</b>	<b>91,5</b>	<b>8,5</b>	<b>100</b>	<b>9 986</b>
Enskede-Årsta-Vantör	92,0	8,0	100	2 792
Skarpnäck	91,6	8,4	100	1 254
Farsta	90,3	9,7	100	1 667
Hägersten-Älvsjö	93,6	6,4	100	2 906
Skärholmen	87,8	12,2	100	1 367
På staden skrivna	48,6	51,4	100	35
<b>Hela staden</b>	<b>91,3</b>	<b>8,7</b>	<b>100</b>	<b>25 858</b>

Källa: SCB/Sweco

## 1.61 Befolkningens (25-64 år) högsta utbildningsnivå 2019-12-31

Educational Background

	Fördelning,%				Totalt	Antal personer 25-64 år
	Folk- eller grundskole-utbildning	Gymnasie-utbildning	Efter-gymnasial utbildning	Uppgift saknas		
<b>Västerort</b>	<b>12,6</b>	<b>32,9</b>	<b>50,1</b>	<b>4,4</b>	<b>100</b>	<b>134 786</b>
Rinkeby-Kista	21,4	35,1	35,9	7,5	100	27 844
Spånga-Tensta	18,2	34,1	42,2	5,5	100	20 164
Hässelby-Vällingby	12,3	37,7	46,1	3,9	100	41 269
Bromma	5,0	26,7	65,8	2,5	100	45 509
<b>Inre staden</b>	<b>4,0</b>	<b>22,8</b>	<b>70,0</b>	<b>3,2</b>	<b>100</b>	<b>211 242</b>
Kungsholmen	3,5	22,4	71,4	2,7	100	44 736
Norrmalm	3,8	21,8	71,0	3,4	100	44 848
Östermalm	3,1	19,9	72,5	4,4	100	43 770
Södermalm	5,0	25,3	67,2	2,6	100	77 888
<b>Söderort</b>	<b>9,2</b>	<b>31,7</b>	<b>56,0</b>	<b>3,0</b>	<b>100</b>	<b>214 842</b>
Enskede-Årsta-Vantör	9,6	33,6	53,6	3,3	100	61 084
Skarpnäck	7,3	28,2	62,2	2,3	100	27 583
Farsta	11,4	36,7	49,6	2,4	100	32 876
Hägersten-Älvsjö	6,3	27,9	63,5	2,4	100	72 875
Skärholmen	18,1	36,6	38,7	6,7	100	20 424
På staden skrivna	29,7	37,6	23,6	9,0	100	2 080
<b>Hela staden</b>	<b>8,2</b>	<b>28,7</b>	<b>59,7</b>	<b>3,4</b>	<b>100</b>	<b>562 950</b>

Källa: SCB/Sweco



19-24 år (fördelning,%)			Samtliga	25-64 år (fördelning,%)			Samtliga
Studerande	Ej studerande	Totalt		Studerande	Ej studerande	Totalt	
<b>43,7</b>	<b>56,3</b>	<b>100</b>	<b>18 151</b>	<b>8,8</b>	<b>91,2</b>	<b>100</b>	<b>133 526</b>
47,1	52,9	100	4 502	11,1	88,9	100	27 436
46,6	53,4	100	3 334	9,1	90,9	100	20 198
39,4	60,6	100	5 347	8,6	91,4	100	40 799
43,4	56,6	100	4 968	7,4	92,6	100	45 093
<b>52,0</b>	<b>48,0</b>	<b>100</b>	<b>21 369</b>	<b>8,7</b>	<b>91,3</b>	<b>100</b>	<b>208 859</b>
45,9	54,1	100	3 850	7,6	92,4	100	44 887
53,6	46,4	100	4 329	7,3	92,7	100	43 842
62,5	37,5	100	6 187	11,5	88,5	100	42 610
45,0	55,0	100	7 003	8,7	91,3	100	77 520
<b>41,0</b>	<b>59,0</b>	<b>100</b>	<b>23 154</b>	<b>9,0</b>	<b>91,0</b>	<b>100</b>	<b>211 597</b>
39,1	60,9	100	6 771	8,9	91,1	100	59 802
39,3	60,7	100	2 711	9,3	90,7	100	27 606
38,0	62,0	100	3 863	8,8	91,2	100	32 734
42,7	57,3	100	6 722	8,6	91,4	100	71 323
46,8	53,2	100	3 087	10,5	89,5	100	20 132
13,4	86,6	100	127	3,9	96,1	100	1 920
<b>45,5</b>	<b>54,5</b>	<b>100</b>	<b>62 801</b>	<b>8,8</b>	<b>91,2</b>	<b>100</b>	<b>555 902</b>

## 1.62 Befolkningens (25-64 år) högsta utbildningsnivå 2019-12-31

Educational background

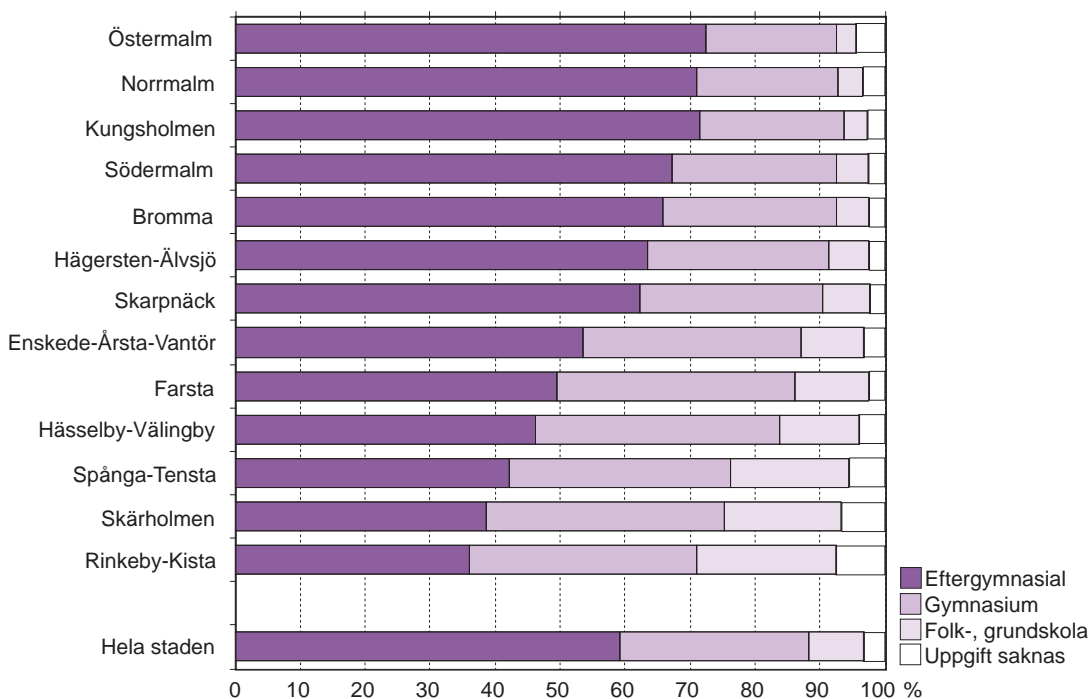

Källa: SCB/Sweco

## 1.63 Anmälda brott 2019

Number of reported crimes in 2019

	An- mälda brott <sup>1</sup>	Därav				Brott per 1 000 invånare				
		Vålds- brott <sup>2</sup>	Stöld & rån <sup>3</sup>	Skade- görelse	Narko- tika- brott <sup>4</sup>	An- mälda brott	Vålds- brott	Stöld & rån	Skade- görelse	Narko- tika- brott
<b>Västerort</b>	<b>37 278</b>	<b>2 905</b>	<b>9 036</b>	<b>13 283</b>	<b>2 707</b>	<b>151</b>	<b>12</b>	<b>37</b>	<b>54</b>	<b>11</b>
Rinkeby-Kista	8 838	908	1 882	2 313	963	173	18	37	45	19
Spånga-Tensta	5 714	447	1 207	1 658	762	147	11	31	43	20
Hässelby-Vällingby	11 842	974	2 852	4 695	626	155	13	37	61	8
Bromma	10 884	576	3 095	4 617	356	135	7	38	57	4
<b>Inre staden</b>	<b>96 925</b>	<b>5 333</b>	<b>33 853</b>	<b>35 084</b>	<b>5 806</b>	<b>274</b>	<b>15</b>	<b>96</b>	<b>99</b>	<b>16</b>
Kungsholmen	12 004	705	3 092	4 950	630	168	10	43	69	9
Norrmalm	28 415	1 772	11 178	8 457	1 976	387	24	152	115	27
Östermalm	14 624	768	5 895	4 736	699	187	10	75	60	9
Södermalm	41 882	2 088	13 688	16 941	2 501	319	16	104	129	19
<b>Söderort</b>	<b>67 282</b>	<b>4 236</b>	<b>15 649</b>	<b>30 249</b>	<b>3 839</b>	<b>190</b>	<b>12</b>	<b>44</b>	<b>85</b>	<b>11</b>
Enskede-Årsta-Vantör	21 259	1 320	4 301	10 432	1 153	207	13	42	101	11
Skarpnäck	6 646	416	1 445	3 311	272	143	9	31	71	6
Farsta	10 997	791	2 658	4 580	569	185	13	45	77	10
Hägersten-Älvsjö	21 633	1 139	5 522	10 019	1 128	176	9	45	81	9
Skärholmen	6 747	570	1 723	1 907	717	178	15	46	50	19
<b>Hela staden<sup>5</sup></b>	<b>209 494</b>	<b>12 896</b>	<b>59 683</b>	<b>79 526</b>	<b>12 735</b>	<b>215</b>	<b>13</b>	<b>61</b>	<b>82</b>	<b>13</b>

Källa: BRÅ/Sweco

1 I samtliga brott ingår förutom brottsbalken, trafikbrotts- och narkotikastrafflagarna även brott mot övriga specialstraffrättsliga författningar där fängelse ingår i straffskalan. Detta innebär att t ex trafikbrott som endast har böter i straffskalan inte redovisas i anmälningsstatistiken. Anmälan avser det område där brottet har begåtts.

2 Ingående brottskoder: 3 kap. brott mot liv och hälsa inklusive 6 kap. sexualbrott

3 Exklusive häleri

4 Brott mot narkotikastrafflagen

5 Inklusive anmälda brott vars uppgift om brottsplats saknas

## 1.64 Medelinkomster 2016-2018

Mean income

	16-år			20-64 år			65-år		
	2016	2017	2018	2016	2017	2018	2016	2017	2018
<b>Västerort</b>	<b>330 700</b>	<b>339 900</b>	<b>349 900</b>	<b>362 800</b>	<b>373 700</b>	<b>385 900</b>	<b>273 000</b>	<b>280 000</b>	<b>285 300</b>
Rinkeby-Kista	235 200	241 500	249 200	256 900	264 200	273 600	201 300	204 600	207 800
Spånga-Tensta	294 500	301 500	309 500	327 500	335 500	345 700	245 900	251 700	255 700
Hässelby-Vällingby	309 100	316 200	323 200	337 800	346 100	354 600	263 100	272 200	276 700
Bromma	422 000	434 200	449 500	462 600	477 800	496 100	328 900	335 600	343 600
<b>Inre staden</b>	<b>428 600</b>	<b>439 800</b>	<b>457 500</b>	<b>459 600</b>	<b>472 700</b>	<b>495 100</b>	<b>358 900</b>	<b>369 400</b>	<b>376 100</b>
Kungsholmen	433 200	444 900	463 000	462 100	475 400	497 100	350 900	360 800	370 800
Norrmalm	457 600	471 500	492 000	492 900	509 200	535 100	362 300	374 000	378 700
Östermalm	472 000	482 400	503 200	505 500	516 300	544 200	417 400	430 600	436 900
Södermalm	386 000	395 800	409 400	415 500	427 400	444 600	321 400	330 100	337 200
<b>Söderort</b>	<b>318 900</b>	<b>330 000</b>	<b>341 300</b>	<b>345 000</b>	<b>357 600</b>	<b>370 900</b>	<b>255 700</b>	<b>264 000</b>	<b>270 500</b>
Enskede-Årsta-Vantör	314 800	326 800	337 600	340 400	353 800	366 400	249 400	258 400	265 300
Skarpnäck	317 300	327 800	339 600	342 200	354 700	368 500	250 200	257 400	267 100
Farsta	298 100	308 000	316 900	324 400	335 700	347 300	247 600	254 700	257 700
Hägersten-Älvsjö	357 400	369 500	382 100	384 000	397 500	412 100	282 700	292 200	299 600
Skärholmen	236 800	245 200	253 600	256 800	267 100	277 300	210 300	214 900	218 600
På staden skrivna	172 800	186 300	185 300	181 600	194 600	196 700	138 100	158 400	148 100
<b>Hela staden</b>	<b>363 700</b>	<b>374 400</b>	<b>387 500</b>	<b>392 400</b>	<b>404 600</b>	<b>420 700</b>	<b>303 900</b>	<b>313 200</b>	<b>319 700</b>

Källa: SCB/Sweco

Anm. Medelinkomst beräknad för dem som har inkomst (sammanräknad förvärvsinkomst)

## 1.65 Medelinkomster efter ålder och kön 2018

Mean income by age and sex

	16-år			20-64 år			65-år		
	Kvinnor	Män	Samtliga	Kvinnor	Män	Samtliga	Kvinnor	Män	Samtliga
<b>Västerort</b>	<b>303 700</b>	<b>396 200</b>	<b>349 900</b>	<b>338 700</b>	<b>431 300</b>	<b>385 900</b>	<b>240 100</b>	<b>340 400</b>	<b>285 300</b>
Rinkeby-Kista	216 600	279 200	249 200	238 000	304 900	273 600	186 000	233 100	207 800
Spånga-Tensta	273 700	344 200	309 500	310 000	379 200	345 700	215 700	300 100	255 700
Hässelby-Vällingby	286 700	359 800	323 200	318 500	389 300	354 600	235 200	326 600	276 700
Bromma	377 600	526 300	449 500	421 900	571 600	496 100	278 900	428 500	343 600
<b>Inre staden</b>	<b>388 500</b>	<b>532 200</b>	<b>457 500</b>	<b>427 500</b>	<b>564 400</b>	<b>495 100</b>	<b>306 000</b>	<b>467 800</b>	<b>376 100</b>
Kungsholmen	397 000	534 500	463 000	434 500	561 200	497 100	300 400	465 800	370 800
Norrmalm	412 300	576 800	492 000	452 800	619 000	535 100	313 100	459 700	378 700
Östermalm	392 800	624 100	503 200	434 800	655 300	544 200	324 100	589 300	436 900
Södermalm	368 400	453 900	409 400	405 400	485 300	444 600	293 100	394 300	337 200
<b>Söderort</b>	<b>309 600</b>	<b>374 800</b>	<b>341 300</b>	<b>339 600</b>	<b>402 900</b>	<b>370 900</b>	<b>237 600</b>	<b>312 100</b>	<b>270 500</b>
Enskede-Årsta-Vantör	305 100	371 100	337 600	333 200	399 500	366 400	234 600	303 600	265 300
Skarpnäck	315 100	366 600	339 600	343 700	395 200	368 500	241 800	299 000	267 100
Farsta	289 400	346 600	316 900	321 000	374 100	347 300	229 100	296 200	257 700
Hägersten-Älvsjö	342 900	424 200	382 100	374 000	451 800	412 100	258 000	351 300	299 600
Skärholmen	231 000	276 200	253 600	254 700	298 800	277 300	192 600	251 700	218 600
På staden skrivna	194 900	182 000	185 300	210 900	191 800	196 700	136 800	151 900	148 100
<b>Hela staden</b>	<b>338 700</b>	<b>438 900</b>	<b>387 500</b>	<b>372 500</b>	<b>469 200</b>	<b>420 700</b>	<b>268 200</b>	<b>385 000</b>	<b>319 700</b>

Källa: SCB/Sweco

Anm. Medelinkomst beräknad för dem som har inkomst (sammanräknad förvärvsinkomst)

## 1.66 Medelinkomster för hushåll1 efter ålder 2018

Mean income by age of household

	Antal hushåll			Sammanräknad inkomst <sup>1</sup>			Disponibel inkomst <sup>1</sup>		
	20-64 år	65- år	Samtliga	Medelvärden, tkr förhushåll			Medelvärden, tkr för hushåll		
				20-64 år	65- år	Samtliga	20-64 år	65- år	Samtliga
<b>Västerort</b>	<b>75 364</b>	<b>21 737</b>	<b>97 101</b>	<b>678,8</b>	<b>410,0</b>	<b>618,6</b>	<b>585,7</b>	<b>406,5</b>	<b>545,6</b>
Rinkeby-Kista	13 637	3 739	17 376	502,2	287,8	456,1	446,2	271,6	408,7
Spånga-Tensta	10 184	2 845	13 029	678,0	387,8	614,7	592,1	369,2	543,4
Hässelby-Vällingby	23 504	7 267	30 771	617,5	398,2	565,7	524,8	373,1	488,9
Bromma	28 039	7 886	35 925	816,4	486,8	744,0	702,4	514,7	661,2
<b>Inre staden</b>	<b>133 718</b>	<b>43 937</b>	<b>177 655</b>	<b>767,2</b>	<b>525,1</b>	<b>707,4</b>	<b>743,6</b>	<b>617,0</b>	<b>712,3</b>
Kungsholmen	29 587	8 284	37 871	752,7	509,6	699,5	648,7	522,4	621,0
Norrmalm	27 554	8 103	35 657	843,8	540,1	774,8	771,2	524,8	715,2
Östermalm	27 050	10 850	37 900	835,4	619,1	773,5	1 046,9	983,9	1 028,9
Södermalm	49 527	16 700	66 227	696,1	464,6	637,7	619,4	470,2	581,8
<b>Söderort</b>	<b>128 486</b>	<b>34 030</b>	<b>162 516</b>	<b>629,6</b>	<b>384,3</b>	<b>578,9</b>	<b>540,3</b>	<b>371,2</b>	<b>505,4</b>
Enskede-Årsta-Vantör	36 511	8 950	45 461	602,5	358,7	554,5	513,7	342,7	480,0
Skarpnäck	17 274	4 231	21 505	595,3	359,5	548,9	509,2	334,2	474,8
Farsta	20 173	6 561	26 734	570,7	351,5	516,9	491,1	330,1	451,6
Hägersten-Älvsjö	44 245	10 954	55 199	673,7	421,0	623,6	578,0	409,9	544,6
Skärholmen	10 283	3 334	13 617	519,7	308,5	468,0	459,5	321,1	425,6
<b>Hela staden<sup>2</sup></b>	<b>337 568</b>	<b>99 704</b>	<b>437 272</b>	<b>689,3</b>	<b>448,0</b>	<b>634,3</b>	<b>626,1</b>	<b>482,9</b>	<b>593,4</b>

Källa: SCB/Sweco

1 Exkl hushåll utan inkomst.

2 Inkl restförda.

1.67 Inkomsttagare hushållsvis<sup>1</sup> efter disponibel inkomst 2018

Income earners by household and disposable income

	Hushåll 20- år, vilkas disponibla inkomst är (tkr)							Medel- inkomst <sup>2</sup> , tkr
	0-39	40-79	80-119	120-159	160-199	200-	Samtliga	
<b>Västerort</b>	<b>733</b>	<b>661</b>	<b>1 931</b>	<b>7 498</b>	<b>7 198</b>	<b>79 080</b>	<b>97 101</b>	<b>545,6</b>
Rinkeby-Kista	175	154	469	2 134	1 504	12 940	17 376	408,7
Spånga-Tensta	88	88	236	1 070	939	10 608	13 029	543,4
Hässelby-Vällingby	194	189	614	2 399	2 514	24 861	30 771	488,9
Bromma	276	230	612	1 895	2 241	30 671	35 925	661,2
<b>Inre staden</b>	<b>2 757</b>	<b>1 772</b>	<b>3 724</b>	<b>9 476</b>	<b>12 022</b>	<b>147 904</b>	<b>177 655</b>	<b>712,3</b>
Kungsholmen	461	293	691	1 845	2 363	32 218	37 871	621,0
Norrmalm	596	337	655	1 729	2 170	30 170	35 657	715,2
Östermalm	862	553	1 058	2 089	2 554	30 784	37 900	1 028,9
Södermalm	838	589	1 320	3 813	4 935	54 732	66 227	581,8
<b>Söderort</b>	<b>1 240</b>	<b>1 127</b>	<b>3 212</b>	<b>11 790</b>	<b>13 378</b>	<b>131 769</b>	<b>162 516</b>	<b>505,4</b>
Enskede-Årsta-Vantör	376	297	822	3 242	3 597	37 127	45 461	480,0
Skarpnäck	186	156	415	1 580	1 776	17 392	21 505	474,8
Farsta	172	201	695	2 361	2 586	20 719	26 734	451,6
Hägersten-Älvsjö	413	366	972	3 254	3 953	46 241	55 199	544,6
Skärholmen	93	107	308	1 353	1 466	10 290	13 617	425,6
<b>Hela staden<sup>2</sup></b>	<b>4 730</b>	<b>3 560</b>	<b>8 867</b>	<b>28 764</b>	<b>32 598</b>	<b>358 753</b>	<b>437 272</b>	<b>588,0</b>
<i>Fördelning, %</i>								<i>Median, tkr</i>
<b>Västerort</b>	<b>0,8</b>	<b>0,7</b>	<b>2,0</b>	<b>7,7</b>	<b>7,4</b>	<b>81,4</b>	<b>100</b>	<b>410,7</b>
Rinkeby-Kista	1,0	0,9	2,7	12,3	8,7	74,5	100	340,6
Spånga-Tensta	0,7	0,7	1,8	8,2	7,2	81,4	100	431,5
Hässelby-Vällingby	0,6	0,6	2,0	7,8	8,2	80,8	100	396,0
Bromma	0,8	0,6	1,7	5,3	6,2	85,4	100	461,0
<b>Inre staden</b>	<b>1,6</b>	<b>1,0</b>	<b>2,1</b>	<b>5,3</b>	<b>6,8</b>	<b>83,3</b>	<b>100</b>	<b>447,1</b>
Kungsholmen	1,2	0,8	1,8	4,9	6,2	85,1	100	446,5
Norrmalm	1,7	0,9	1,8	4,8	6,1	84,6	100	490,1
Östermalm	2,3	1,5	2,8	5,5	6,7	81,2	100	455,8
Södermalm	1,3	0,9	2,0	5,8	7,5	82,6	100	423,7
<b>Söderort</b>	<b>0,8</b>	<b>0,7</b>	<b>2,0</b>	<b>7,3</b>	<b>8,2</b>	<b>81,1</b>	<b>100</b>	<b>390,8</b>
Enskede-Årsta-Vantör	0,8	0,7	1,8	7,1	7,9	81,7	100	383,5
Skarpnäck	0,9	0,7	1,9	7,3	8,3	80,9	100	386,3
Farsta	0,6	0,8	2,6	8,8	9,7	77,5	100	362,4
Hägersten-Älvsjö	0,7	0,7	1,8	5,9	7,2	83,8	100	429,1
Skärholmen	0,7	0,8	2,3	9,9	10,8	75,6	100	345,9
<b>Hela staden<sup>2</sup></b>	<b>1,1</b>	<b>0,8</b>	<b>2,0</b>	<b>6,6</b>	<b>7,5</b>	<b>82,0</b>	<b>100</b>	<b>416,6</b>

Källa: SCB/Sweco

1 Inkl hushåll utan inkomst.

2 Inkl restförda.

## 1.68 Disponibel inkomst för hushåll 20- år 2018

Disposable income by household

	Hushåll 20-år							
	Gifta/sam- boende		Ensamstående män		Ensamstående kvinnor		Samtliga	
	Antal	Medel- inkomst tkr	Antal	Medel- inkomst tkr	Antal	Medel- inkomst tkr	Antal	Medel- inkomst tkr
<b>Västerort</b>	<b>39 017</b>	<b>786,8</b>	<b>19 866</b>	<b>306,6</b>	<b>25 669</b>	<b>298,7</b>	<b>97 101</b>	<b>545,6</b>
Rinkeby-Kista	5 168	507,5	3 709	256,6	4 577	251,4	17 376	408,7
Spånga-Tensta	5 580	726,4	2 194	290,1	2 904	273,3	13 029	543,4
Hässelby-Vällingby	12 661	683,6	6 410	282,4	8 120	281,5	30 771	488,9
Bromma	15 608	984,6	7 553	356,4	10 068	341,5	35 925	661,2
<b>Inre staden</b>	<b>64 115</b>	<b>1 109,0</b>	<b>42 306</b>	<b>458,8</b>	<b>54 897</b>	<b>372,4</b>	<b>177 655</b>	<b>712,3</b>
Kungsholmen	13 437	939,7	9 377	412,4	12 001	359,0	37 871	621,0
Norrmalm	13 473	1 060,2	8 363	504,3	10 305	360,7	35 657	715,2
Östermalm	13 809	1 728,2	8 740	590,4	11 758	453,8	37 900	1 028,9
Södermalm	23 396	868,8	15 826	389,7	20 833	339,8	66 227	581,8
<b>Söderort</b>	<b>60 726</b>	<b>703,0</b>	<b>36 211</b>	<b>306,5</b>	<b>47 474</b>	<b>295,0</b>	<b>162 516</b>	<b>492,0</b>
Enskede-Årsta-Vantör	15 924	693,3	10 862	307,8	13 355	295,9	45 461	480,0
Skarpnäck	7 675	689,0	4 840	303,3	6 691	292,4	21 505	474,8
Farsta	9 742	655,8	6 025	277,2	8 078	275,8	26 734	451,6
Hägersten-Ålvjösö	22 788	766,7	11 938	332,0	15 492	315,9	55 199	544,6
Skärholmen	4 597	544,7	2 546	256,9	3 858	252,9	13 617	425,6
<b>Hela staden</b>	<b>163 858</b>	<b>881,8</b>	<b>98 383</b>	<b>372,0</b>	<b>128 040</b>	<b>328,9</b>	<b>437 272</b>	<b>593,4</b>

Källa: SCB/Sweco

1 Inkl hushåll utan inkomst.

1.69 Disponibel inkomst för Hushåll 20-64 år med barn<sup>1</sup> 2018

Disposable income by household with children

	Hushåll 20-64 år med barn							
	Gifta/sam-boende		Ensamstående män		Ensamstående kvinnor		Samtliga	
	Antal	Medel-inkomst <sup>2</sup> , tkr	Antal	Medel-inkomst <sup>2</sup> , tkr	Antal	Medel-inkomst <sup>2</sup> , tkr	Antal	Medel-inkomst <sup>2</sup> , tkr
<b>Västerort</b>	<b>22 011</b>	<b>882,6</b>	<b>1 946</b>	<b>512,9</b>	<b>6 430</b>	<b>403,4</b>	<b>30 387</b>	<b>767,3</b>
Rinkeby-Kista	2 924	534,2	332	406,3	1 401	346,8	4 657	481,5
Spånga-Tensta	3 447	802,9	292	495,7	901	376,3	4 640	714,9
Hässelby-Vällingby	7 133	735,0	651	470,4	2 175	380,8	9 959	653,7
Bromma	8 507	1 144,6	671	614,3	1 953	481,9	11 131	1 010,4
<b>Inre staden</b>	<b>26 994</b>	<b>1 268,5</b>	<b>2 752</b>	<b>698,0</b>	<b>7 812</b>	<b>548,5</b>	<b>37 558</b>	<b>1 077,0</b>
Kungsholmen	5 355	1 033,2	513	685,3	1 441	505,5	7 309	928,2
Norrmalm	5 747	1 233,2	485	663,9	1 459	523,9	7 691	1 072,9
Östermalm	5 646	1 879,1	545	923,4	1 576	766,7	7 767	1 731,2
Södermalm	10 246	919,2	1 209	615,5	3 336	474,8	14 791	809,1
<b>Söderort</b>	<b>29 844</b>	<b>786,8</b>	<b>3 304</b>	<b>487,5</b>	<b>10 766</b>	<b>390,9</b>	<b>46 435</b>	<b>669,1</b>
Enskede-Årsta-Vantör	8 390	775,9	967	477,1	2 926	397,4	12 283	662,2
Skarpnäck	4 149	756,7	459	452,3	1 591	388,7	6 199	639,7
Farsta	5 229	733,8	549	444,1	1 894	379,1	7 672	625,5
Hägersten-Ålvsjö	12 076	853,2	1 010	561,3	3 174	412,9	16 260	749,1
Skärholmen	2 521	578,6	319	410,6	1 181	337,8	4 021	494,6
<b>Hela staden</b>	<b>81 370</b>	<b>973,5</b>	<b>8 002</b>	<b>566,1</b>	<b>25 008</b>	<b>443,4</b>	<b>114 380</b>	<b>829,1</b>

Källa: SCB/Sweco

1 Hemmaboende barn oavsett ålder.

2 Inkl hushåll utan inkomst.



## 1.70 Kommunfullmäktigevalet 2018

Communal Council election

	Röst-berättigade	Därav utländska medborgare	Röstande	Röstningsprocent	Ogiltiga valsedlar <sup>1</sup>
<b>Västerort</b>	<b>180 062</b>	<b>23 065</b>	<b>133 355</b>	<b>74,1</b>	<b>1 029</b>
Rinkeby-Kista	35 297	7 464	19 907	56,4	152
Spånga-Tensta	27 602	4 287	19 358	70,1	133
Hässelby-Vällingby	55 901	6 794	41 770	74,7	369
Bromma	61 262	4 520	52 320	85,4	375
<b>Inre staden</b>	<b>288 206</b>	<b>21 305</b>	<b>247 227</b>	<b>85,8</b>	<b>1 505</b>
Kungsholmen	59 815	4 202	51 387	85,9	314
Norrmalm	56 596	4 337	48 492	85,7	296
Östermalm	64 772	5 784	54 628	84,3	259
Södermalm	107 023	6 982	92 720	86,6	636
<b>Söderort</b>	<b>278 045</b>	<b>26 703</b>	<b>221 049</b>	<b>79,5</b>	<b>2 145</b>
Enskede-Årsta-Vantör	76 579	8 049	60 011	78,4	609
Skarpnäck	37 269	3 131	30 817	82,7	254
Farsta	44 915	3 951	35 135	78,2	408
Ålvsjö	22 404	1 560	18 818	84,0	188
Hägersten-Liljeholmen	69 705	5 312	58 983	84,6	526
Skärholmen	27 173	4 700	17 285	63,6	160
<b>Hela staden<sup>2</sup></b>	<b>746 313</b>	<b>71 073</b>	<b>623 306</b>	<b>83,5</b>	<b>5 028</b>

Källa: Valmyndigheten/Sweco

1 Inkl blanka.

2 Inkl röstande i sex uppsamlingsdistrikt som inte kan fördelas på stadsdelsnämnder

## 1.71 Kommunfullmäktigevalet 2018. Valdeltagande, %

Communal Council election. Voting percentage

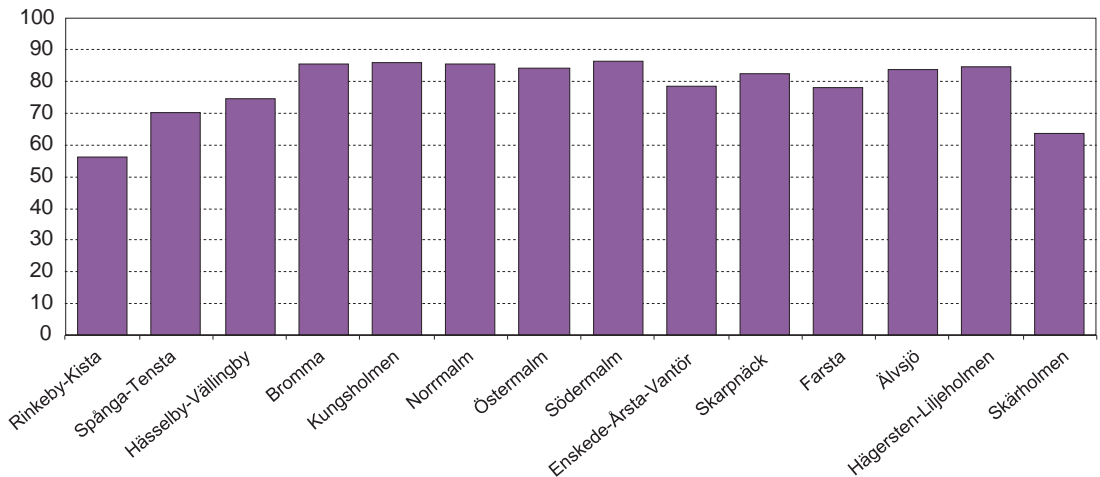

Källa: Valmyndigheten/Sweco

## 1.72 Kommunfullmäktigeval 2018. Godkända valsedlar partivis

Communal Council election. Party affiliation

	Godkända valsedlar, partifördelning									
	M	C	L	KD	S	V	MP	SD	FI	övr
<b>Västerort</b>	<b>28 597</b>	<b>8 736</b>	<b>13 717</b>	<b>7 205</b>	<b>35 071</b>	<b>15 077</b>	<b>8 770</b>	<b>11 394</b>	<b>2 355</b>	<b>1 404</b>
Rinkeby-Kista	2 352	543	660	493	8 759	3 935	1 289	1 267	256	201
Spånga-Tensta	3 904	950	1 811	967	6 090	2 437	1 138	1 440	274	214
Hässelby-Vällingby	8 608	2 399	3 528	2 333	11 672	4 647	2 227	4 759	766	462
Bromma	13 733	4 844	7 718	3 412	8 550	4 058	4 116	3 928	1 059	527
<b>Inre staden</b>	<b>62 791</b>	<b>23 152</b>	<b>31 943</b>	<b>15 092</b>	<b>39 275</b>	<b>24 586</b>	<b>21 408</b>	<b>17 200</b>	<b>7 636</b>	<b>2 639</b>
Kungsholmen	13 963	5 950	6 886	3 110	8 032	3 784	4 011	3 564	1 200	573
Norrmalm	14 718	4 883	7 132	3 097	6 789	3 359	3 558	3 164	1 001	495
Östermalm	18 452	4 561	8 798	5 201	5 381	2 761	3 384	4 311	930	590
Södermalm	15 658	7 758	9 127	3 684	19 073	14 682	10 455	6 161	4 505	981
<b>Söderort</b>	<b>33 834</b>	<b>15 297</b>	<b>14 949</b>	<b>7 887</b>	<b>58 165</b>	<b>37 944</b>	<b>19 668</b>	<b>18 973</b>	<b>9 787</b>	<b>2 400</b>
Enskede-Årsta-Vantör	9 124	4 794	3 893	2 105	15 809	10 263	4 752	5 431	2 579	652
Skarpnäck	3 497	1 783	1 732	890	7 645	6 559	4 049	2 134	1 915	359
Farsta	5 353	1 906	2 234	1 427	9 970	5 831	2 542	3 845	1 196	423
Ålvsjö	4 134	1 682	1 949	846	4 333	1 956	1 459	1 613	483	175
Hägersten-Liljeholmen	9 618	4 628	4 410	2 049	13 550	9 920	6 096	4 447	3 068	671
Skärholmen	2 108	504	731	570	6 858	3 415	770	1 503	546	120
<b>Hela staden<sup>1</sup></b>	<b>129 725</b>	<b>48 786</b>	<b>62 271</b>	<b>31 198</b>	<b>137 874</b>	<b>80 592</b>	<b>51 531</b>	<b>49 238</b>	<b>20 387</b>	<b>6 676</b>

Källa: Valmyndigheten/Sweco

1 Inkl röster i uppsamlingsdistrikt som inte kan fördelas på stadsdelsnämnder.

Godkända valsedlar, partifördelning, %											
Totalt	M	C	L	KD	S	V	MP	SD	FI	övr	Totalt
<b>132 326</b>	<b>21,6</b>	<b>6,6</b>	<b>10,4</b>	<b>5,4</b>	<b>26,5</b>	<b>11,4</b>	<b>6,6</b>	<b>8,6</b>	<b>1,8</b>	<b>1,1</b>	<b>100</b>
19 755	11,9	2,7	3,3	2,5	44,3	19,9	6,5	6,4	1,3	1,0	100
19 225	20,3	4,9	9,4	5,0	31,7	12,7	5,9	7,5	1,4	1,1	100
41 401	20,8	5,8	8,5	5,6	28,2	11,2	5,4	11,5	1,9	1,1	100
51 945	26,4	9,3	14,9	6,6	16,5	7,8	7,9	7,6	2,0	1,0	100
<b>245 722</b>	<b>25,6</b>	<b>9,4</b>	<b>13,0</b>	<b>6,1</b>	<b>16,0</b>	<b>10,0</b>	<b>8,7</b>	<b>7,0</b>	<b>3,1</b>	<b>1,1</b>	<b>100</b>
51 073	27,3	11,6	13,5	6,1	15,7	7,4	7,9	7,0	2,3	1,1	100
48 196	30,5	10,1	14,8	6,4	14,1	7,0	7,4	6,6	2,1	1,0	100
54 369	33,9	8,4	16,2	9,6	9,9	5,1	6,2	7,9	1,7	1,1	100
92 084	17,0	8,4	9,9	4,0	20,7	15,9	11,4	6,7	4,9	1,1	100
<b>218 904</b>	<b>15,5</b>	<b>7,0</b>	<b>6,8</b>	<b>3,6</b>	<b>26,6</b>	<b>17,3</b>	<b>9,0</b>	<b>8,7</b>	<b>4,5</b>	<b>1,1</b>	<b>100</b>
59 402	15,4	8,1	6,6	3,5	26,6	17,3	8,0	9,1	4,3	1,1	100
30 563	11,4	5,8	5,7	2,9	25,0	21,5	13,2	7,0	6,3	1,2	100
34 727	15,4	5,5	6,4	4,1	28,7	16,8	7,3	11,1	3,4	1,2	100
18 630	22,2	9,0	10,5	4,5	23,3	10,5	7,8	8,7	2,6	0,9	100
58 457	16,5	7,9	7,5	3,5	23,2	17,0	10,4	7,6	5,2	1,1	100
17 125	12,3	2,9	4,3	3,3	40,0	19,9	4,5	8,8	3,2	0,7	100
<b>618 278</b>	<b>21,0</b>	<b>7,9</b>	<b>10,1</b>	<b>5,0</b>	<b>22,3</b>	<b>13,0</b>	<b>8,3</b>	<b>8,0</b>	<b>3,3</b>	<b>1,1</b>	<b>100</b>



# **Areal, indelning och mark**

Area, division and land

## Kommentar till tabellerna

De indelningar av Stockholm som används i Statistisk årsbok bygger på den successiva NYKO-uppdelningen i stadsområden – distrikt – stadsdelar – basområden – kvarter – fastigheter som beskrivs i anmärkningen till tabell 2.2. För andra indelningar som stadsdelsområden erhålles data genom uppsummering från stadsdelar eller undantagsvis basområden.

Som stadsdelar redovisas i årsboken, för Yttre staden de officiella stadsdelarna och för Inre staden de motsvarande distriktsdelar (redovisningsområden) som använts sedan 1983. Stadsdelarnas gruppering till stadsdelsområden finns i tabell 2.2. Angående stadsdelsområden se kommentarerna till kapitel 1.

### 2.1 Områdesindelningar 2020

Administrative divisions

	Inre staden	Yttre staden			Hela staden
		Söderort	Västerort	Totalt	
<i>Områdestyp</i>					
Stadsområden	5	1	1	2	7
Distrikt <sup>1</sup>	15	7	6	13	28
Officiella stadsdelar <sup>2</sup>	21	52	44	96	117
Stadsdelar/ redovisningsområden <sup>3</sup>	37	52	43	95	132
Basområden	185	137	97	234	419
Kvarter <sup>4</sup> (även obebodda)	1 693	3 469	2 709	6 178	7 871
Stadsdelsområden <sup>5</sup>	4	5	4	9	13
SDN-delar <sup>6</sup>	12	13	9	22	34
Riksdagsmannavalkrets	.	.	.	.	1
Kommunfullmäktigvalkretsar	.	.	.	.	6
Valdistrikt (allmänna valen 2018)	218	213	142	355	573

Källa: Stadsbyggnadskontoret, Sweco och länsstyrelsen

1 Distrikt = församlingar enligt indelningen 1999-12-31

2 Naturområdet Hansta är en officiell stadsdel, ingår i Akalla stadsdel.

3 Stadsdelsmotsvarande delar av församlingar i Inre staden.

4 NYKO-kvarter, inklusive kvartersmotsvarande områden av fastigheter med traktnamn.

5 Områden för stadsdelsnämnder (fr o m 2020).

6 Delar av områden för stadsdelsnämnder (Sub City Districts för Eurostat)

## 2.2 Stadsdelsområdenas omfattning delområdesvis 2019-12-31

Administrative divisions of the City districts

NYKO nr		NYKO nr	
	<i>1. Rinkeby-Kista</i>		<i>8. Kungsholmen</i>
224 05	Rinkeby	131 01	Kungsholm
226 01	Akalla		
226 02	Husby	132 01	Östra S:t Göran
226 03	Kista	132 02	Marieberg
		132 03	Stadshagen
	<i>3. Spånga-Tensta</i>	132 04	Kristineberg
224 01	Bromsten	132 05	Fredhäll
224 02	Flysta		
224 04	Lunda	133 01	Lilla Essingen
224 06	Solhem	133 02	Stora Essingen
224 07	Sundby		
224 08	Tensta		<i>9. Norrmalm</i>
		101 02	Klara
	<i>4. Hässelby-Vällingby</i>	101 03	Jakob
223 01	Grimsta		
223 02	Kälvesta	111 01	Södra Johannes
223 03	Nälsta	111 02	Norra Johannes
223 04	Räcksta		
223 05	Vinsta	112 01	Södra Adolf Fredrik
223 06	Vällingby	112 02	Norra Adolf Fredrik
225 01	Hässelby Gärd	113 01	Gustav Vasa
225 02	Hässelby Strand		
225 03	Hässelby Villastad	114 01	Östra Matteus
		114 02	Västra Matteus
	<i>6. Bromma</i>	114 99	På Matteus förs. skrivna
221 01	Abrahamsberg	121 011	Roslagstull
221 02	Beckomberga		
221 03	Blackeberg		<i>10. Östermalm</i>
221 04	Bromma Kyrka	121 012	Lärkstaden
221 05	Bällsta	121 013	Danderydsplan
221 06	Eneby	121 014	Eriksberg
221 07	Mariehäll	121 015	Stureplan
221 08	Norra Ängby	121 016	Humlegården
221 09	Riksby	121 017	Stureparken
221 11	Södra Ängby		
221 12	Ulvsunda Industriområde	121 02	Tekniska Högskolan
221 13	Åkeshov	121 03	Universitetet
221 14	Åkeslund	121 04	Hjorthagen-Värtahamnen
222 01	Alvik	122 01	Hedvig Eleonora
222 02	Högländet		
222 03	Nockeby	123 01	Oscars Kyrka
222 04	Nockebyhov	123 02	Djurgården
222 05	Olovslund	123 03	Gärdet
222 06	Smedslätten		
222 07	Stora Mossen		
222 08	Traneberg		
222 09	Ulvsunda		
222 10	Ålsten		
222 11	Äppelviken		

Stureplan-  
Lärkstaden  
(Engelbrekts  
Kyrka, 121 01,  
utom  
Roslagstull)

forts.

## 2.2 Stadsdelsområdenas omfattning delområdesvis 2019-12-31

Administrative divisions of the City districts

NYKO nr		NYKO nr	
	<i>12. Södermalm</i>		<i>18. Farsta</i>
101 01	Storkyrkan	216 01	Fagersjö
141 01	Mariatorget	216 02	Farsta
141 02	Södra Station	216 03	Farsta Strand
		216 04	Farstanäset
142 01	Norra Högalid	216 05	Gubbängen
142 02	Mellersta Högalid	216 06	Hökarängen
142 03	Södra Högalid	216 07	Larsboda
142 04	Reimersholme-Långholmen	216 08	Sköndal
		216 09	Svedmyra
143 01	Västra Katarina	216 10	Tallkrogen
143 02	Östra Katarina		
			<i>22. Hägersten-Älvsjö</i>
144 01	Norra Sofia	211 01	Aspudden
144 02	Södra Sofia	211 02	Gröndal
144 03	Södra Hammarbyhamnen	211 03	Hägersten
		211 05	Hägerstensåsen
	<i>14. Enskede-Årsta-Vantör</i>	211 06	Liljeholmen
212 10	Östberga	211 07	Midsommarkransen
213 01	Bandhagen	211 08	Mälärhöjden
213 02	Högdalen	211 09	Västberga
213 03	Rågsved		
213 04	Stureby	212 01	Fruängen
213 05	Örby	212 02	Herrängen
213 06	Hagsätra	212 03	Liseberg
		212 04	Långbro
214 01	Enskedefältet	212 05	Långsjö
214 02	Enskede Gärd	212 06	Solberga
214 03	Gamla Enskede	212 07	Västertorp
214 06	Johanneshov	212 08	Älvsjö
214 08	Årsta	212 09	Örby Slott
<i>215 040 1 Blåsut</i>			<i>24. Skärholmen</i>
		217 01	Bredäng
	<i>15. Skarpnäck</i>	217 02	Sätra
215 01	Björkhagen	217 03	Skärholmen
215 02	Enskededalen	217 04	Vårberg
215 03	Flaten		
<i>215 040 2 Östra Hammarbyhöjden</i>			
215 05	Kärrtorp		
215 06	Orhem		
215 07	Skarpnäcks Gärd		
215 08	Bagarmossen		
215 09	Skrubba		

Källa: Sweco

Anm. Här redovisas 2020 års stadsdelsområden med ingående stadsdelar i NYKO-nummerordning. (Ang NYKO se nedan). Stadsdel delad av gräns för stadsdelsområde redovisas här med kursiv stil: uppdelningen av Engelbrekts Kyrka (i Roslagstull + Stureplan-Lärkstaden) och Hammarbyhöjden (i Blåsut + Östra Hammarbyhöjden).



**Stockholms delområden specificerade i NYKO**

Stadens indelning fastläggs genom den nyckelkodning av fastigheter som Sweco gör och rapporterar till SCB. NYKO (nyckelkod) är ett geografiskt kodsysteem för redovisning av delområden ända ned till kvartersnivå.

Här betecknar NYKO hela kodsysteem med nio siffror ner till kvartersnivå. Dess tre första siffror anger distrikt och måste föregå den högst 6-siffriga koden för "NYKO inom distrikt", som motsvarar SCBs NYKO-begrepp vad gäller Stockholm.

Begynnelsesiffran 1 står då för Inre staden och 2 för Yttre staden. Utökad till två siffror anger koden Inre stadens fem stadsområden (10 Gamla stan-Cityområdet, 11 Vasastadsområdet, 12 Östermalmsområdet, 13 Kungsholmsområdet och 14 Södermalmsområdet) samt Yttre stadens två (21 Söderort och 22 Västerort). Tresiffernivån avser distrikt och femsiffernivån stadsdelar (redovisningsområden i Inre staden). Med sex siffror anges s k sekundärområden, med sju basområden och med nio kvarter.

### 2.3 Stockholms 14 stadsdelsområden

Stockholm by City district



- |    |                    |    |                      |
|----|--------------------|----|----------------------|
| 1  | Rinkeby-Kista      | 12 | Södermalm            |
| 3  | Spånga-Tensta      | 14 | Enskede-Årsta-Vantör |
| 4  | Hässelby-Vällingby | 15 | Skarpnäck            |
| 6  | Bromma             | 18 | Farsta               |
| 8  | Kungsholmen        | 22 | Hägersten-Älvsjö     |
| 9  | Norrmalm           | 24 | Skärholmen           |
| 10 | Östermalm          |    |                      |

## 2.4 Areal och befolkningstäthet i stadsdelområden, SDN-delar och stadsdelar 2019-12-31

Area and population density by City district

		Areal, ha			Folkmängd	Folkmängd per ha land
		Land	Vatten	Totalt		
	<b>Västerort</b>	<b>6 884</b>	<b>820</b>	<b>7 704</b>	<b>247 453</b>	<b>36</b>
1	<b>Rinkeby-Kista</b>	<b>1 179</b>	–	<b>1 179</b>	<b>51 226</b>	<b>43</b>
1.1	<b>Kista</b>	<b>1 048</b>	–	<b>1 048</b>	<b>34 533</b>	<b>33</b>
	Akalla (huvuddelen)	497	–	497	9 187	18
	Husby (huvuddelen)	138	–	138	11 877	86
	Kista	413	–	413	13 469	33
1.2	<b>Rinkeby</b>	<b>131</b>	–	<b>131</b>	<b>16 693</b>	<b>127</b>
	Rinkeby	131	–	131	16 693	127
3	<b>Spånga-Tensta</b>	<b>1 285</b>	<b>1</b>	<b>1 286</b>	<b>38 929</b>	<b>30</b>
3.1	<b>Gamla Spånga</b>	<b>862</b>	<b>1</b>	<b>863</b>	<b>20 221</b>	<b>23</b>
	Bromsten	219	1	220	6 095	28
	Flysta	79	–	79	2 370	30
	Lunda	136	–	136	183	1
	Solhem	311	–	311	9 209	30
	Sundby	117	–	117	2 364	20
3.2	<b>Tensta</b>	<b>423</b>	–	<b>423</b>	<b>18 708</b>	<b>44</b>
	Akalla (del av) <sup>1</sup>	176	–	176	–	–
	Husby (del av) <sup>1</sup>	47	–	47	–	–
	Tensta	200	–	200	18 708	94
4	<b>Hässelby-Vällingby</b>	<b>1 960</b>	<b>509</b>	<b>2 469</b>	<b>76 573</b>	<b>39</b>
4.1	<b>Södra Hässelby-Vällingby</b>	<b>775</b>	<b>145</b>	<b>920</b>	<b>43 862</b>	<b>57</b>
	Blackeberg (del av) <sup>2</sup>	5	2	7	–	–
	Grimsta (huvuddelen)	263	70	333	4 917	19
	Hässelby Gård	134	–	134	11 771	88
	Hässelby Strand	94	73	167	8 222	87
	Räcksta	142	–	142	10 139	71
	Vällingby	137	–	137	8 813	64
4.2	<b>Norra Hässelby-Vällingby</b>	<b>1 185</b>	<b>364</b>	<b>1 549</b>	<b>32 711</b>	<b>28</b>
	Kälvesta	117	–	117	4 555	39
	Nälsta	138	–	138	5 030	36
	Vinsta	167	–	167	4 568	27
	Hässelby Villastad	763	364	1 127	18 558	24
6	<b>Bromma</b>	<b>2 460</b>	<b>310</b>	<b>2 770</b>	<b>80 725</b>	<b>33</b>
6.1	<b>Centrala Bromma</b>	<b>1 321</b>	<b>62</b>	<b>1 383</b>	<b>39 048</b>	<b>30</b>
	Abrahamsberg	42	–	42	3 393	81
	Beckomberga	83	–	83	5 762	69
	Blackeberg (huvuddelen)	150	40	190	9 131	61
	Bromma Kyrka	112	6	118	2 739	24
	Bällsta	133	1	134	774	6
	Eneby	34	–	34	875	26
	Grimsta (del av) <sup>3</sup>	3	–	3	–	–
	Norra Ångby	203	2	205	5 793	29
	Riksby	370	4	374	4 337	12
	Södra Ångby	112	9	121	1 772	16
	Åkeshov	28	–	28	881	31
	Åkeslund	51	–	51	3 591	70

forts.

## 2.4 Areal och befolkningstäthet i stadsdelsområden, SDN-delar och stadsdelar 2019-12-31

Area and population density by City district

	Areal, ha			Folkmängd	Folkmängd per ha land
	Land	Vatten	Totalt		
<b>6.2 Alvik - Mariehäll</b>	<b>430</b>	<b>101</b>	<b>531</b>	<b>23 718</b>	<b>55</b>
Alvik	52	14	66	1 509	29
Mariehäll	72	2	74	9 024	125
Traneberg	86	48	134	7 539	88
Ulvsunda	85	11	96	2 807	33
Ulvsunda Industriområde	135	26	161	2 839	21
<b>6.3 Södra Västerled</b>	<b>709</b>	<b>147</b>	<b>856</b>	<b>17 959</b>	<b>25</b>
Högländet	44	9	53	1 474	34
Nockeby	95	21	116	3 019	32
Nockebyhov	159	32	191	3 195	20
Olovslund	26	–	26	582	22
Smedslätten	110	46	156	2 606	24
Stora Mossen	65	–	65	1 786	27
Ålsten	133	33	166	3 366	25
Äppelviken	77	6	83	1 931	25
<b>8 Inre staden</b>	<b>3 577</b>	<b>1 199</b>	<b>4 776</b>	<b>354 077</b>	<b>99</b>
<b>8 Kungsholmen</b>	<b>485</b>	<b>218</b>	<b>703</b>	<b>71 264</b>	<b>147</b>
8.1 Östra Kungsholmen	160	70	230	36 829	230
Kungsholm	107	65	172	20 013	187
Östra S:t Görän	53	5	58	16 816	317
8.2 Västra Kungsholmen	<b>325</b>	<b>148</b>	<b>473</b>	<b>34 435</b>	<b>106</b>
Fredhäll	38	25	63	5 401	142
Kristineberg	63	18	81	7 641	121
Lilla Essingen	23	27	50	4 886	212
Marieberg	66	16	82	3 301	50
Stadshagen	63	8	71	8 652	137
Stora Essingen	72	54	126	4 554	63
9 <b>Norrmalm</b>	<b>492</b>	<b>75</b>	<b>567</b>	<b>73 331</b>	<b>149</b>
9.1 <b>Södra Norrmalm</b>	<b>183</b>	<b>59</b>	<b>242</b>	<b>8 734</b>	<b>48</b>
Jakob	62	49	111	270	4
Klara	71	6	77	1 869	26
Södra Adolf Fredrik	35	4	39	4 454	127
Södra Johannes	15	–	15	2 141	143
9.2 <b>Vasastan - Roslagstull</b>	<b>174</b>	<b>10</b>	<b>184</b>	<b>32 808</b>	<b>189</b>
Gustav Vasa	80	3	83	15 241	191
Norra Adolf Fredrik	19	–	19	4 405	232
Norra Johannes	66	7	73	10 128	153
Roslagstull <sup>10</sup>	9	–	9	3 034	337
9.3 <b>Matteus</b>	<b>135</b>	<b>6</b>	<b>141</b>	<b>31 789</b>	<b>235</b>
Västra Matteus	84	6	90	18 105	216
Östra Matteus	51	–	51	13 684	268
10 <b>Östermalm</b>	<b>1 800</b>	<b>639</b>	<b>2 439</b>	<b>78 358</b>	<b>44</b>
10.1 <b>Centrala Östermalm</b>	<b>245</b>	<b>20</b>	<b>265</b>	<b>37 024</b>	<b>151</b>
Hedvig Eleonora	58	2	60	11 298	195
Oscars k:a	116	18	134	16 232	140
Stureplan-Lärkstaden <sup>10</sup>	71	–	71	9 494	134

forts.

## 2.4 Areal och befolkningstäthet i stadsdelsområden, SDN-delar och stadsdelar 2019-12-31

Area and population density by City district

	Areal, ha			Folkmängd	Folkmängd per ha land
	Land	Vatten	Totalt		
<b>10.2 Djurgårdslandet</b>	<b>1 555</b>	<b>619</b>	<b>2 174</b>	<b>41 334</b>	<b>27</b>
Djurgården	290	185	475	866	3
Gärdet	459	167	626	22 512	49
Hjorthagen-Värtahamnen	174	96	270	9 039	52
Tekniska Högskolan	156	–	156	4 843	31
Universitetet	476	171	647	4 074	9
<b>12 Södermalm</b>	<b>800</b>	<b>267</b>	<b>1 067</b>	<b>131 124</b>	<b>164</b>
<b>12.1 Storkyrkan - Mariatorget</b>	<b>104</b>	<b>58</b>	<b>162</b>	<b>18 206</b>	<b>175</b>
Mariatorget	62	13	75	15 079	243
Storkyrkan	42	45	87	3 127	74
<b>12.2 Centrala Högalid</b>	<b>171</b>	<b>81</b>	<b>252</b>	<b>27 612</b>	<b>161</b>
Mellersta Högalid	54	3	57	11 003	204
Norra Högalid	65	37	102	14 075	217
Reimersholme-Långholmen	52	41	93	2 534	49
<b>12.3 Södra Station - V Katarina</b>	<b>183</b>	<b>56</b>	<b>239</b>	<b>23 475</b>	<b>128</b>
Södra Högalid	72	21	93	4 322	60
Södra Station	18	–	18	4 713	262
Västra Katarina	85	18	103	14 440	170
Årsta (del av)4	8	17	25	–	–
<b>12.4 Östra Katarina</b>	<b>85</b>	<b>7</b>	<b>92</b>	<b>21 484</b>	<b>253</b>
Östra Katarina	85	7	92	21 484	253
<b>12.5 Sofia</b>	<b>257</b>	<b>65</b>	<b>322</b>	<b>40 347</b>	<b>157</b>
Norra Sofia	58	30	88	8 230	142
Södra Sofia	74	11	85	12 349	167
Södra Hammarbyhamnen	125	24	149	19 768	158
Söderort	8 313	799	9 112	369 895	44
<b>14 Enskede-Årsta-Vantör</b>	<b>2 114</b>	<b>42</b>	<b>2 156</b>	<b>102 828</b>	<b>49</b>
<b>14.1 Norra Enskede-Årsta</b>	<b>579</b>	<b>34</b>	<b>613</b>	<b>32 360</b>	<b>56</b>
Johanneshov	130	–	130	7 046	54
Årsta (huvuddelen)	256	34	290	19 502	76
Östberga	193	–	193	5 812	30
<b>14.2 Södra Enskede-Årsta</b>	<b>705</b>	<b>0</b>	<b>705</b>	<b>26 136</b>	<b>37</b>
Enskede Gärd	86	–	86	3 250	38
Enskedefältet	105	–	105	1 604	15
Gamla Enskede	296	–	296	11 284	38
Blåsut11	15	–	15	1 517	101
Stureby (huvuddelen)	203	–	203	8 481	42
<b>14.3 Norra Vantör</b>	<b>440</b>	<b>0</b>	<b>440</b>	<b>22 351</b>	<b>51</b>
Bandhagen	82	–	82	6 630	81
Högdalen (huvuddelen)	198	–	198	10 054	51
Örby	160	–	160	5 667	35
<b>14.4 Södra Vantör</b>	<b>390</b>	<b>8</b>	<b>398</b>	<b>21 981</b>	<b>56</b>
Fagersjö (del av)5	3	–	3	–	–
Hagsätra	171	–	171	10 103	59
Rågsved	197	8	205	11 878	60
Älvsjö (del av)6	19	–	19	–	–

forts.

## 2.4 Areal och befolkningstäthet i stadsdelområden, SDN-delar och stadsdelar 2019-12-31

Area and population density by City district

	Areal, ha			Folkmängd	Folkmängd per ha land	
	Land	Vatten	Totalt			
15	<b>Skarpnäck</b>	<b>1 550</b>	<b>199</b>	<b>1 749</b>	<b>46 467</b>	<b>30</b>
15.1	<b>Norra Skarpnäck</b>	<b>544</b>	<b>6</b>	<b>550</b>	<b>32 332</b>	<b>59</b>
	Bagarmossen	198	–	198	11 817	60
	Björkhagen	139	6	145	6 727	48
	Hammarbyhöjden (exkl Blåsut)	103	–	103	8 880	86
	Kärrtorp	104	–	104	4 908	47
15.2	<b>Södra Skarpnäck</b>	<b>1 006</b>	<b>193</b>	<b>1 199</b>	<b>14 135</b>	<b>14</b>
	Enskededalen	67	–	67	2 804	42
	Flaten	233	67	300	11	0
	Orhem	195	53	248	67	0
	Skarpnäcks Gård	283	–	283	11 232	40
	Skrubba	228	73	301	21	0
18	<b>Farsta</b>	<b>1 544</b>	<b>185</b>	<b>1 729</b>	<b>59 523</b>	<b>39</b>
18.1	<b>Norra Farsta</b>	<b>815</b>	<b>37</b>	<b>852</b>	<b>34 247</b>	<b>42</b>
	Gubbängen	177	–	177	5 848	33
	Hökarängen	144	–	144	9 879	69
	Sköndal	273	37	310	10 212	37
	Stureby (del av) <sup>7</sup>	3	–	3	–	–
	Svedmyra	94	–	94	3 602	38
	Tallkrogen	124	–	124	4 706	38
18.2	<b>Södra Farsta</b>	<b>729</b>	<b>148</b>	<b>877</b>	<b>25 276</b>	<b>35</b>
	Fagersjö (huvuddelen)	170	22	192	2 963	17
	Farsta	242	4	246	14 498	60
	Farsta Strand	149	61	210	5 440	37
	Farstanäset	42	26	68	–	–
	Högdalen (del av) <sup>8</sup>	6	–	6	–	–
	Larsboda	120	35	155	2 375	20
22	<b>Hägersten-Älvsjö</b>	<b>2 219</b>	<b>230</b>	<b>2 249</b>	<b>123 259</b>	<b>56</b>
21	<b>Älvsjö</b>	<b>911</b>	<b>16</b>	<b>927</b>	<b>31 531</b>	<b>35</b>
	Herrängen	136	9	145	3 895	29
	Liseberg	38	–	38	1 502	40
	Långbro	194	–	194	7 835	40
	Längsjö	106	7	113	3 004	28
	Solberga	187	–	187	11 846	63
	Älvsjö (huvuddelen)	183	–	183	1 473	8
	Örby Slott	67	–	67	1 976	29
22.1	<b>Liljeholmen</b>	<b>683</b>	<b>128</b>	<b>811</b>	<b>52 187</b>	<b>76</b>
	Aspudden	117	13	130	9 063	77
	Gröndal	90	68	158	9 133	101
	Liljeholmen	169	47	216	15 946	94
	Midsommarkransen	98	–	98	11 710	119
	Västberga	204	–	204	6 013	29
	Örnsberg SV <sup>12</sup>	5	–	5	322	64

forts.

## 2.4 Areal och befolkningstäthet i stadsdelområden, SDN-delar och stadsdelar 2019-12-31

Area and population density by City district

	Areal, ha			Folkmängd	Folkmängd per ha land
	Land	Vatten	Totalt		
<b>22.2 Norra Hägersten</b>	<b>330</b>	<b>86</b>	<b>416</b>	<b>14 323</b>	<b>43</b>
Hägersten (exkl Örnsberg SV)	188	60	248	9 820	52
Mälärhöjden	142	26	168	4 503	32
<b>22.3 Södra Hägersten</b>	<b>295</b>	<b>–</b>	<b>295</b>	<b>25 218</b>	<b>85</b>
Fruängen (huvuddelen)	127	–	127	9 751	77
Hägerstensåsen	87	–	87	7 743	89
Västertorp	81	–	81	7 724	95
<b>24 Skärholmen</b>	<b>886</b>	<b>143</b>	<b>1 029</b>	<b>37 818</b>	<b>43</b>
Bredäng	213	25	238	10 848	51
Fruängen (del av) <sup>9</sup>	2	–	2	–	–
Skärholmen	195	5	200	8 962	46
Sätra	279	48	327	7 745	28
Vårberg	197	65	262	10 263	52
På kommunen skrivna				2 648	
<b>Hela staden</b>	<b>18 774</b>	<b>2 818</b>	<b>21 592</b>	<b>974 073</b>	<b>52</b>

Källa: SCB/ Sweco

1-9 Del av stadsdelen vid: – 1 Söder om Igelbäcken – 2 Räcksta Träsk – 3 Kanaans Väg –

4 Årsta Holmar – 5 Väster om Skrattmåsvägen – 6 Älvsjöskogen, öster om jvg – 7 Öster om Timsforsvägen –

8 Örbyleden – 9 Bredängsmotet

10 Basområden i stadsdelen (redovisningsområdet) Engelbrekts kyrka som delats mellan SDN9 och SDN10

11 Basområde i stadsdelen Hammarbyhöjden som delats mellan SDN14 och SDN15

12 Basområde i stadsdelen Hägersten

**Kommentar**

Här redovisas stadsdelområdena och deras huvuddelar (SDN-delar), med stadsdelar (redovisningsområden) som delområden. SDN-del som utgör helt stadsdelområde särredovisas ej. SDN-delarna har omnummererats men ej ändrats (utom för obebodda områden vid slopad stadsdelområdesgräns).

Stadsdelarna är vid skillnad mellan distrikts- och stadsdelgräns avgränsade längs distriktsgräns. Som stadsdelar redovisas här även Roslagstull och Stureplan-Lärkstaden, Blåsut och Östra Hammarbyhöjden samt Örnsberg SV (i Engelbrekts Kyrka, Hammarbyhöjden respektive Hägersten). Uppdelningen är gjord längs basområdesgräns som är gräns för SDN-del.

Stadsdelområdenas areal innefattar även de obebodda områden som ur markskötselsynpunkt förts till stadsdelområdet. Dessa områden redovisas här som "del av" den stadsdel de ligger i, medan resten av stadsdelen redovisas som "huvuddelen". En stadsdels areal är då summan av den i "del av" och den i "huvuddelen" av stadsdelen.

Redovisad befolkningstäthet för stadsdel här avser den i "huvuddelen" (tätheten i hela stadsdelen är lägre).

Alla data (utom arealen) hänför sig alltid till huvuddelen av en stadsdel. Obebodda delar som föranlett speciell gränsdragning noteras här om de omfattar minst 2 ha. Arealer är bestämda ur församlingsuppgifter (från SCB 2003) och polygonytor ur digitala kartor samt enkla mätningar på "Officiella Stockholmskartan" (versionen med stadsdelområdesgränser 1997).

## 2.5 Areal och befolkningstäthet distriktsvis 2019-12-31

Area and population density by District

	Areal, ha			Folk mängd	Folk mängd per ha land
	Land	Vatten	Totalt		
<b>Inre staden</b>	<b>3 569</b>	<b>1 182</b>	<b>4 751</b>	<b>354 077</b>	<b>99</b>
Gamla stan-Cityområdet	175	100	275	5 266	30
Stockholms domkyrkodistrikt	175	100	275	5 266	30
<b>Kungsholmsområdet</b>	<b>485</b>	<b>218</b>	<b>703</b>	<b>71 264</b>	<b>147</b>
Kungsholmen	107	65	172	20 013	187
Stockholms Sankt Göran	283	72	355	41 811	148
Essinge	95	81	176	9 440	99
<b>Södermalmsområdet</b>	<b>750</b>	<b>205</b>	<b>955</b>	<b>127 997</b>	<b>171</b>
Högalid	243	102	345	19 792	81
Stockholms Katarina	170	25	195	31 934	188
Stockholms Maria Magdalena	80	13	93	35 924	449
Stockholms Sofia	257	65	322	40 347	157
<b>Vasastadsområdet</b>	<b>350</b>	<b>20</b>	<b>370</b>	<b>68 158</b>	<b>195</b>
Stockholms Adolf Fredrik	54	4	58	12 269	227
Stockholms Gustav Vasa	80	3	83	8 859	111
Stockholms Sankt Johannes	81	7	88	15 241	188
Stockholms Sankt Matteus	135	6	141	31 789	235
<b>Östermalmsområdet</b>	<b>1 809</b>	<b>639</b>	<b>2 448</b>	<b>81 392</b>	<b>45</b>
Stockholms Engelbrekt	886	267	1153	30 484	34
Stockholms Hedvig Eleonora	58	2	60	11 298	195
Stockholms Oscar	865	370	1235	39 610	46
<b>Yttre staden</b>	<b>15 205</b>	<b>1 636</b>	<b>16 841</b>	<b>617 348</b>	<b>41</b>
<b>Söderort</b>	<b>8 321</b>	<b>816</b>	<b>9 137</b>	<b>369 895</b>	<b>44</b>
Brännkyrka	1 333	16	1 349	54 818	41
Enskede	881	51	932	42 686	48
Farsta	1 538	185	1 723	59 523	39
Hägersten	1 100	214	1 314	74 253	68
Skarpnäck	1 565	199	1 764	47 984	31
Skärholmen	884	143	1 027	37 818	43
Vantör	1 020	8	1 028	52 813	52
<b>Västerort</b>	<b>6 884</b>	<b>820</b>	<b>7 704</b>	<b>247 453</b>	<b>36</b>
Bromma	1 530	92	1 622	50 911	33
Hässelby	991	437	1 428	38 551	39
Kista	1 271	0	1 271	34 533	27
Spånga	1 193	1	1 194	55 622	47
Vällingby	967	70	1 037	38 022	39
Västerled	932	220	1 152	29 814	32
På kommunen skrivna	.	.	.	2 648	.
<b>Hela staden</b>	<b>18 774</b>	<b>2 818</b>	<b>21 592</b>	<b>974 073</b>	<b>52</b>

Källa: SCB/ Sweco



## 2.6 Stockholms distrikt och stadsdelar

Stockholm by parish and district

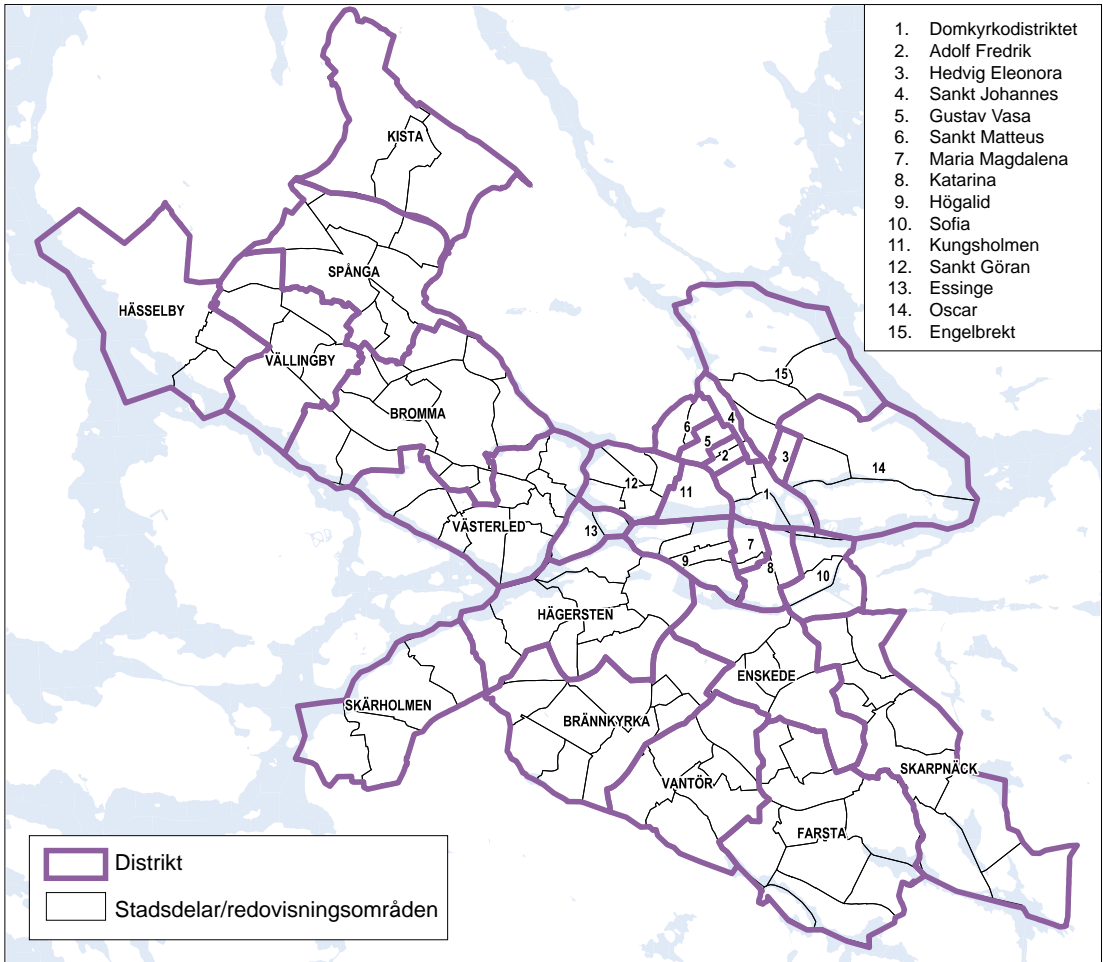

Källa: Sweco

## 2.7 Valkretsarnas omfattning 2018

## Constituencies

	Folkmängd 18- år 2017-12-31	Röst- berättigade <sup>1</sup>		Folkmängd 18- år 2017-12-31	Röst- berättigade <sup>1</sup>
<i>Valkrets/församling</i>			<i>Valkrets/församling</i>		
<b>Valkrets I</b>	<b>138 906</b>	<b>137 268</b>	<b>Valkrets IV</b>	<b>123 492</b>	<b>121 574</b>
Stockholms Maria Magdalena	16 787	16 667	Vantör	40 276	39 390
Högalid	27 129	26 820	Farsta	45 596	44 915
Stockholms Katarina	30 657	30 076	Skarpnäck	37 620	37 269
Stockholms Sofia	31 299	30 761			
Enskede	33 034	32 944			
<b>Valkrets II</b>	<b>121 646</b>	<b>121 077</b>	<b>Valkrets V</b>	<b>124 878</b>	<b>123 527</b>
Kungsholmen	17 227	17 158	Brännkyrka	40 186	40 467
Stockholms Sankt Göran	35 163	34 868	Hägersten	56 191	55 887
Bromma	38 918	38 813	Skärholmen	28 501	27 173
Essinge	7 746	7 789			
Västerled	22 592	22 449			
<b>Valkrets III</b>	<b>126 164</b>	<b>124 067</b>	<b>Valkrets VI</b>	<b>123 352</b>	<b>118 800</b>
Stockholms domkyrkodistrikt	4 558	4 489	Vällingby	28 717	27 350
Stockholms Sankt Johannes	10 354	10 187	Hässelby	28 222	28 551
Stockholms Adolf Fredrik	7 367	7 297	Spånga	39 715	38 031
Stockholms Gustav Vasa	12 653	12 602	Kista	26 698	24 868
Stockholms Sankt Matteus	24 833	24 720			
Stockholms Engelbrekt	23 941	22 732			
Stockholms Hedvig Eleonora	9 598	9 475			
Stockholms Oscar	32 860	32 565	<b>Hela staden<sup>2</sup></b>	<b>760 933</b>	<b>746 313</b>

Källa: Valmyndigheten, SCB/Sweco

1 Uppgifterna avser antal röstberättigade vid kommunalvalet 2018-09-09

2 Folkmängden för staden inkluderar även restförda

## 2.8 Stockholms valkretsar

### Constituencies

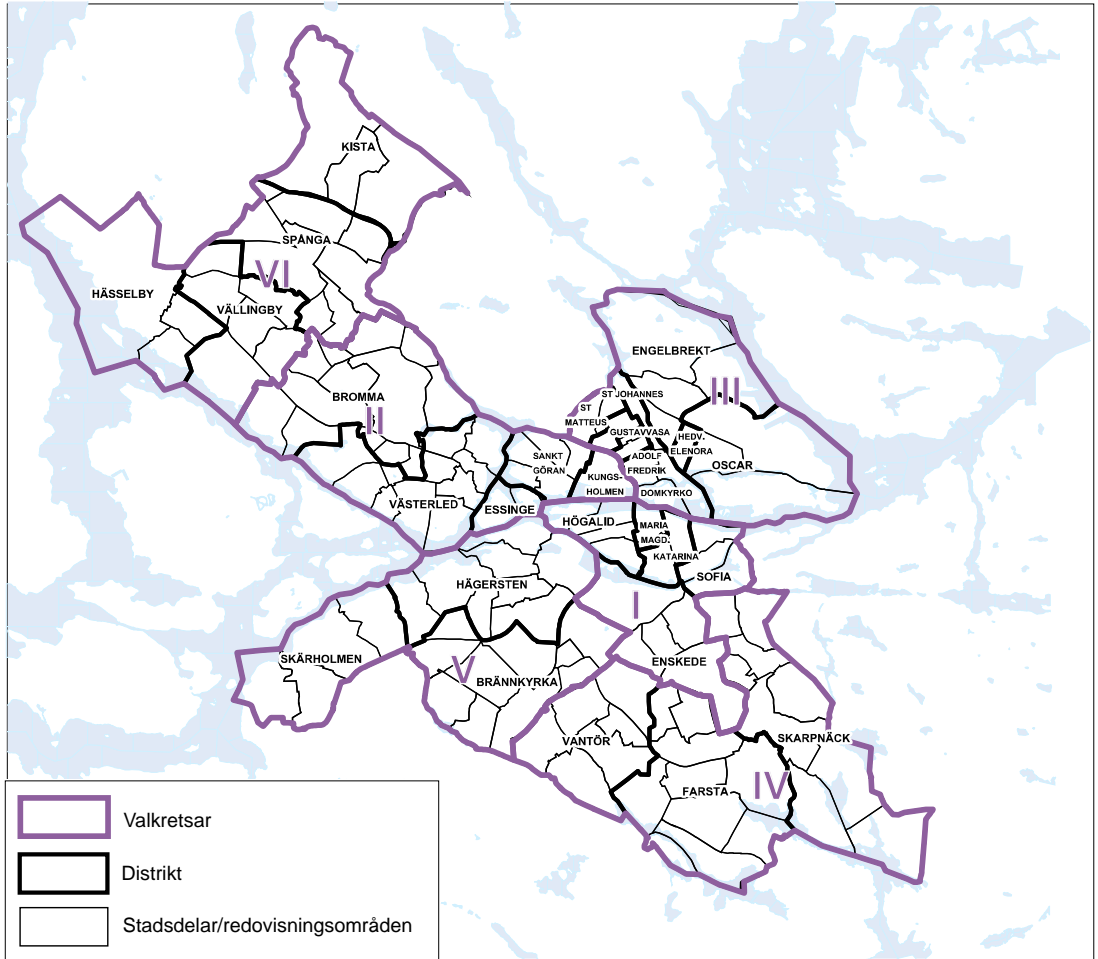

Källa: Sweco

## 2.9 Stockholms stads markinnehav<sup>1</sup> kommunvis 2019

City-owned land outside the city border

	Areal, ha <sup>2</sup>		Areal, ha <sup>2</sup>
<i>Kommun</i>		<i>Kommun</i>	
Ekerö	104	Järfälla	133
Tyresö (Tyresta naturreservat)	249	Nacka	758
Huddinge	1 146		
		<b>Totalt</b>	<b>2 390</b>

Källa: Exploateringskontoret/Fastighetskontoret

Anm. Inkl. fastigheter med skrivna avtal som ännu ej tillträtt.

1 Av Stockholms stad ägd mark utanför stadsgränsen.

2 En hektar(ha)=10 000 kvm

**Miljö**  
Environment

## **Kommentar till tabellerna**

För miljöuppgifterna svarar miljöförvaltningen (SLB-analys), Stockholm Vatten AB och Havs- och Vattenmyndigheten. Så långt det är möjligt redovisas uppgifter för varje år.

För mer information, bland annat om buller- och kväveoxidkartor, se [www.slb.nu](http://www.slb.nu)

## Luftföroreningar

Beroende på typ av förorening i omgivningsluften finns nationella miljökvalitetsnormer och långsiktiga gränsvärden formulerade. Dessa luftkriterier bör klaras för att skadliga hälso- och miljöeffekter ska kunna undvikas. Beträffande miljökvalitetsnormer se vidare luftkvalitetsförordningen SFS 2010:477.

### 3.1 Utsläpp av luftföroreningar 2018<sup>1</sup>

Air pollution

	Svaveldioxid	Kväveoxider	Koldioxid	Inandningsbara partiklar (PM10)
<i>Utsläpp av luftföroreningar, ton/år</i>				
<b>Totalt utsläpp<sup>2</sup></b>	<b>194</b>	<b>4 290</b>	<b>1 718 500</b>	<b>700</b>
Energiproduktion och fjärrvärme	157	920	858 400	60
Vägrafik	..	2 280	719 200	540
Sjöfart	21	380	4 000	15

Källa: Miljöförvaltningen/Sweco

1 Avser utsläpp inom Stockholms gränser.

2 Förutom redovisade källor ingår utsläpp från arbetsmaskiner, industri och flygtrafik.

3 Inklusivt slitagepartiklar.

## Svaveldioxid

Svaveldioxidutsläppen kommer till stor del från oljeeldningen. En väsentlig minskning av utsläppen inträffade i och med att svavelhalten i eldningsoljan begränsades till 1 % år 1968. Reglerna skärptes ytterligare 1989 och 1993.

### 3.2 Svaveldioxid 1993-2019. Årsmedelvärden

Sulphur dioxide

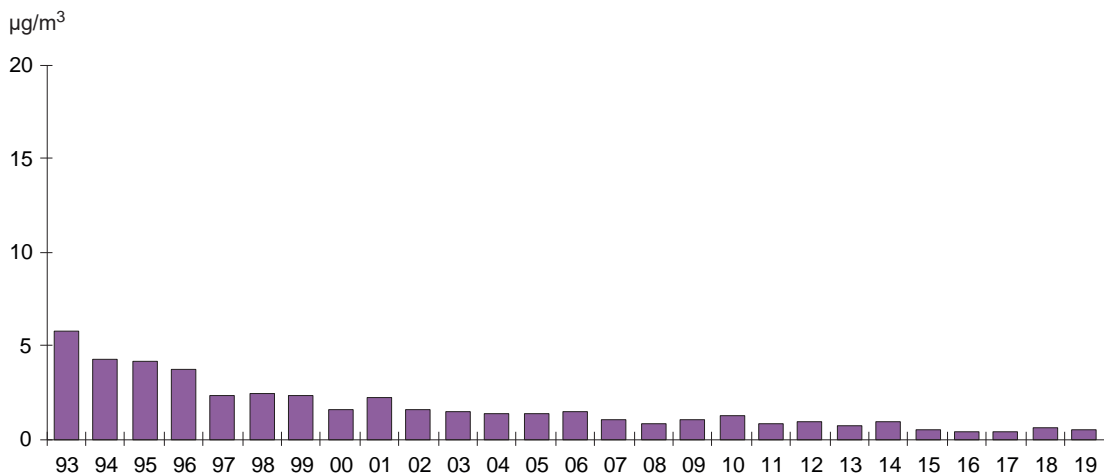

Källa: Miljöförvaltningen/Sweco

## Kväveoxider

Sedan början på 1990-talet görs kontinuerliga mätningar av kväveoxider i gatumiljö på bl.a. Hornsgatan och Sveavägen. Mätningarna vid dessa gator visar på relativt oförändrade halter av kvävedioxid. Miljö kvalitetsnormens årsmedelvärde får inte överskrida 40 µg/m<sup>3</sup>.

### 3.3 Kvävedioxid 2003-2019. Årsmedelvärden

Nitrogen dioxide

**Hornsgatan** (gatunivå)  
NO<sub>2</sub> µg/m<sup>3</sup>

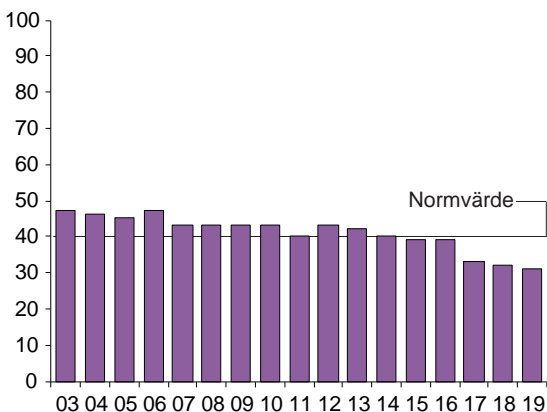

**Sveavägen** (gatunivå)  
NO<sub>2</sub> µg/m<sup>3</sup>

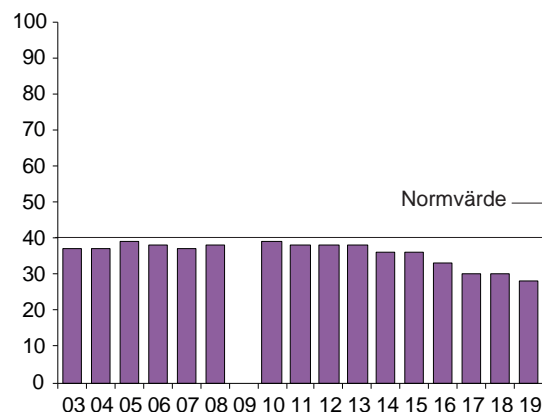

Källa: Miljöförvaltningen/Sweco

Kartan till höger visar beräknade dygnsmedelhalter i µg/m<sup>3</sup> för kvävedioxid år 2015, det 8:e värsta dygnet. Beräkningarna baseras på utsläpp och mätningar i regionen och gäller 2 meter över mark eller gatunivå för ett meteorologiskt normalt år.



### 3.4 Kvävedioxidhalter i Stockholms innerstad 2015

Nitrogen dioxide

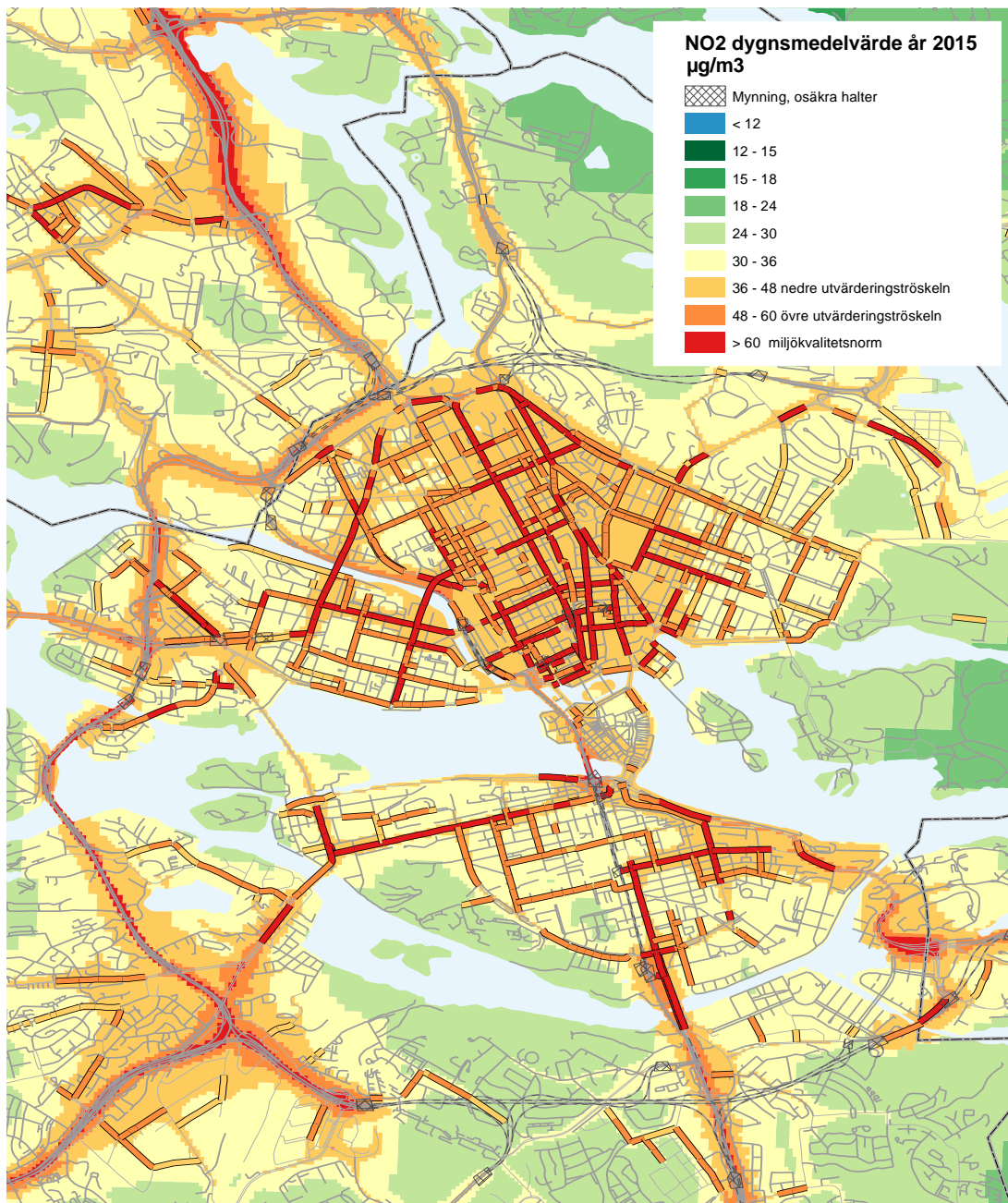

Källa: Miljöförvaltningen

## Kolmonoxid

Utsläppen av kolmonoxid sker nästan enbart från trafiken. Halten av kolmonoxid mäts i mg/m<sup>3</sup> (tusendels gram/m<sup>3</sup>) och anges här som högsta 8-timmarsmedelvärden per år. Miljökvalitetsnormen är 10 mg/m<sup>3</sup> och får inte överskridas någon gång under året.

### 3.5 Kolmonoxid 2003-2019. Högsta 8-timmarsmedelvärden per år

Carbon monoxide

#### Hornsgatan (gatunivå)

mg/m<sup>3</sup>

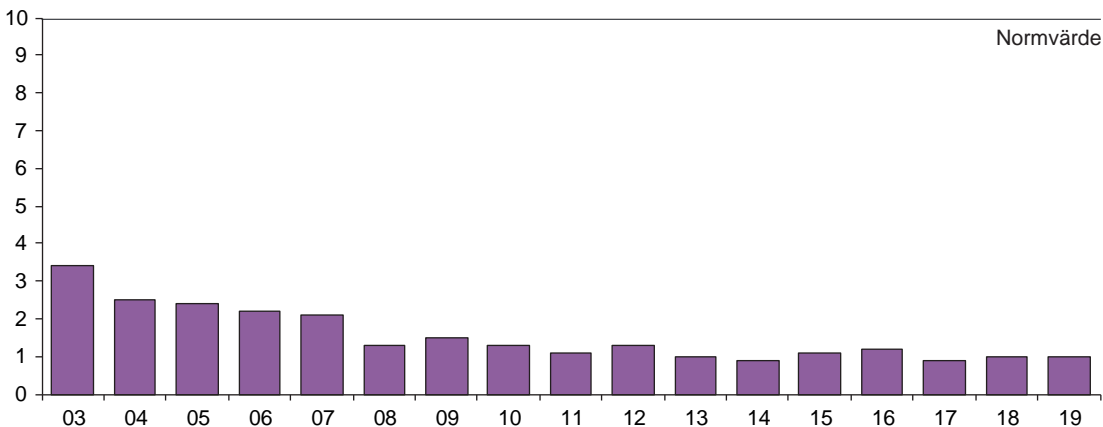

Källa: Miljöförvaltningen/Sweco

## Ozon (marknära)

Ozon förekommer naturligt i låga halter vid markytan. I stadsluften förbrukas ozon, bl.a. genom kemisk reaktion med kvävemonoxid.

### 3.6 Ozon 2003-2019. Högsta 8-timmarsmedelvärden per år

Ozone

#### Torkel Knutssonsgatan (taknivå)

O<sub>3</sub> µg/m<sup>3</sup>

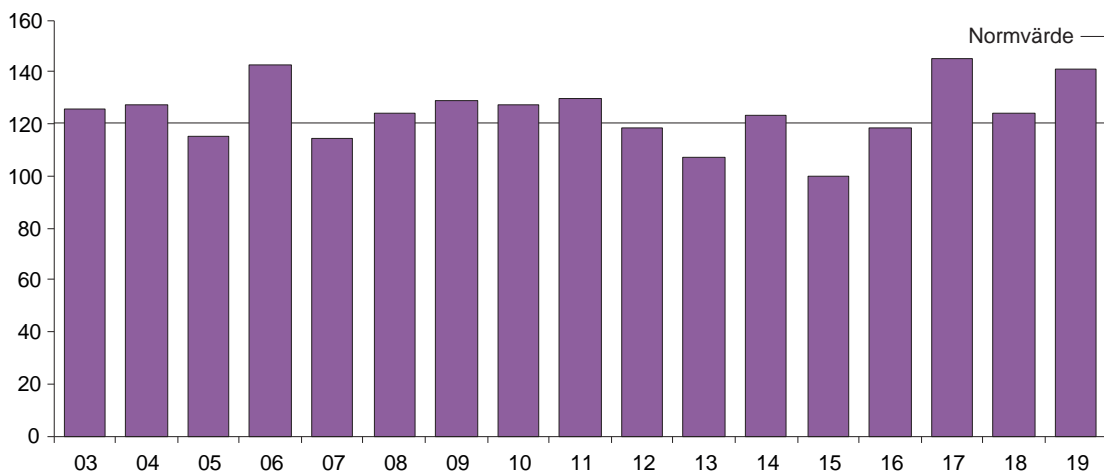

Källa: Miljöförvaltningen/Sweco

Miljö kvalitetsnormen för ozon ska klaras efter år 2009. Till skydd för människors hälsa skall det eftersträvas att ozonhalten under året aldrig överskrider 120 µg/m<sup>3</sup> räknat som 8-timmarsmedelvärde.

## Inandningsbara partiklar, PM10

PM10 är partiklar med en aerodynamisk diameter mindre än 10 mikrometer (10 miljondels meter). PM10 mäts bl.a. på Hornsgatan (gatunivå) och Torkel Knutssonsgatan (taknivå). Halterna är vanligtvis högst under våren och perioder med ringa nederbörd.

### 3.7 Inandningsbara partiklar, PM10 årsmedelvärden 2003-2019

Inhalable particles, PM10

Hornsgatan (gatunivå)

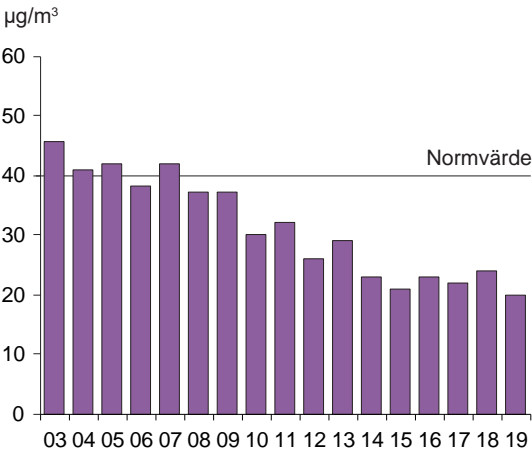

Torkel Knutssonsgatan (taknivå)

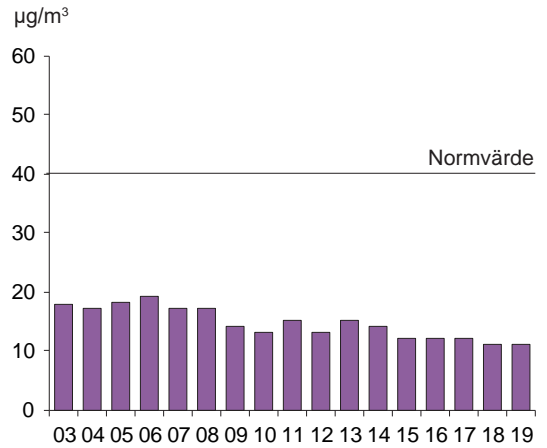

Källa: Miljöförvaltningen/Sweco

Miljö kvalitetsnormens årsmedelvärde får inte överskrida 40 µg/m³. Dygnsmedelvärdet under det åttonde värsta dygnet får inte var högre än 50 µg/m³.

På [www.slb.nu](http://www.slb.nu) finns kartor som visar beräknad halt inandningsbara partiklar (PM10).

## Vattenföroreningar

Vattenkvaliteten i Stockholms del av Mälaren och Saltsjön förbättrades kraftigt i början på 70-talet. Främsta orsak till detta var att Stockholms reningsverk då byggdes ut till att omfatta även kemisk rening och att avloppsnätet helt kopplades till reningsverken. Därmed sjönk halten av fosfor (som framför allt kommer från avföring, disk-, tvätt- och rengöringsmedel). Dessutom sänktes bakteriehalten vid strandbaden i Mälaren kraftigt.

I figuren finns två riktvärden, den ena är nivån då fosforinnehållet i vattnet är större än 25 µg/l, vilket är den nivå då vattnet bedöms vara näringsrikt och algmängden kan bli besvärande och den andra är nivån 2,5 meters siktdjup. Medelvärden är för ytvattnet 0–4 meter. Mätperioden är maj till augusti. Observera att växlande klimatförhållanden kan påverka värdena enstaka år.

### 3.8 Totalfosforhalten i vattnet samt siktdjup i Mälaren och Saltsjön 1970-2019

Water pollution by phosphorus and water clearness

Totalfosfor, µg/l

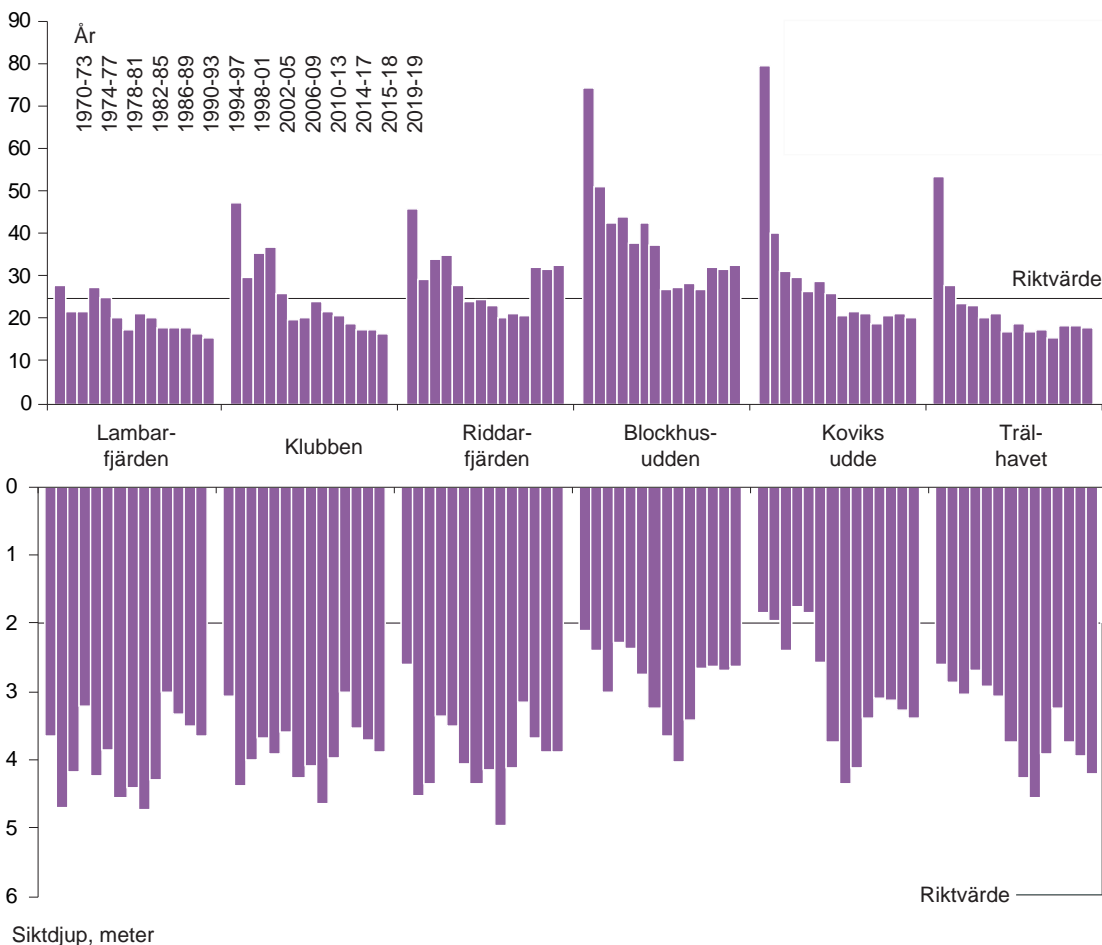

Källa: Stockholm Vatten AB/Sweco

### 3.9 Strandbadens vattenkvalitet 2019

Water pollution

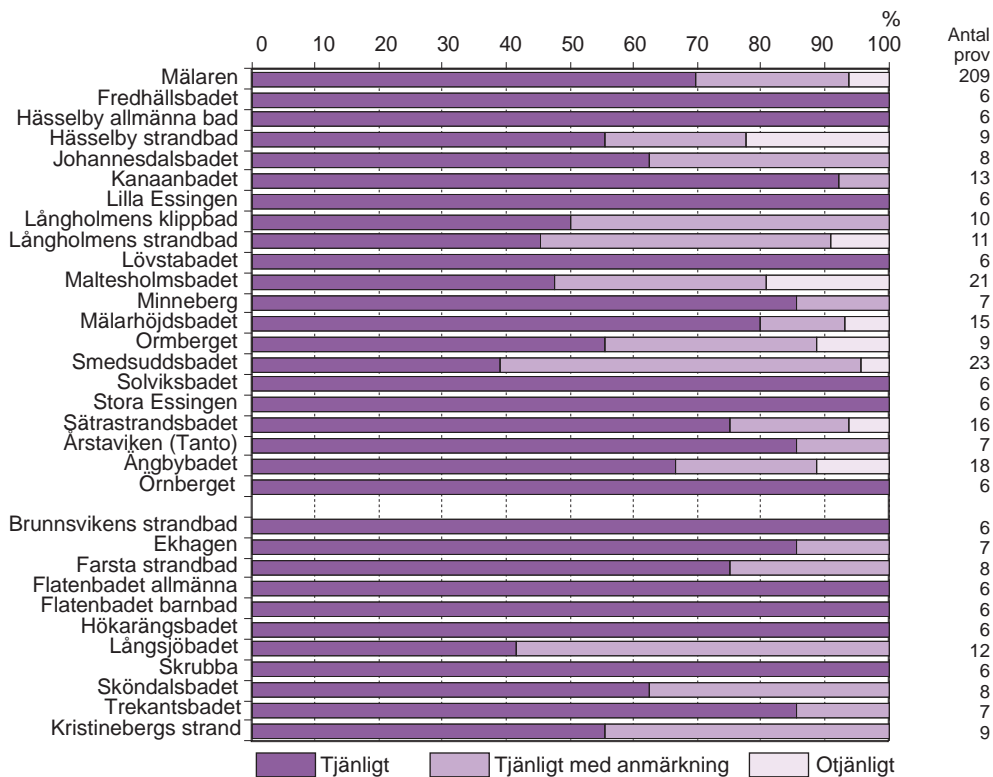

Källa: Miljöförvaltningen/Sweco

### 3.10 Strandbadens vattenkvalitet i Mälaren 1997-2019

Water pollution

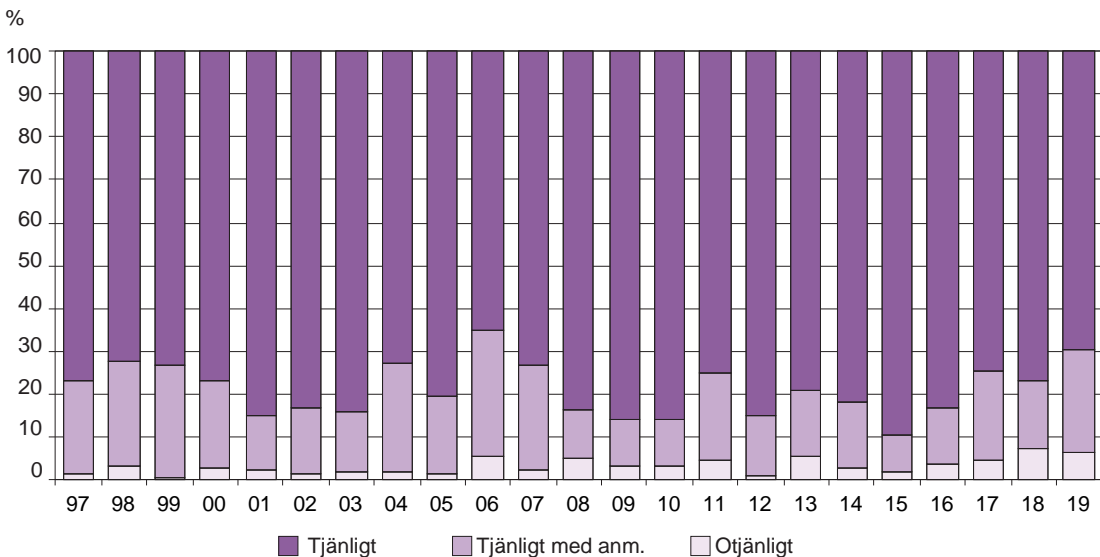

Källa: Miljöförvaltningen/Sweco

### 3.11 Insamling av hushållsavfall<sup>1</sup> 2005-2019

Refuse from households

	Hushållsavfall, ton					Kg per invånare				
	2005	2010	2015	2018	2019	2005	2010	2015	2018	2019
<b>Insamlat exkl källsorterat</b>	<b>232 141</b>	<b>239 681</b>	<b>243 309</b>	<b>246 232</b>	<b>236 725</b>	<b>301,1</b>	<b>283,0</b>	<b>263,5</b>	<b>255,9</b>	<b>243,0</b>
<b>Källsorterat<sup>2</sup></b>	<b>71 066</b>	<b>65 347</b>	<b>65 805</b>	<b>75 113</b>	<b>82 304</b>	<b>92,2</b>	<b>84,0</b>	<b>55,2</b>	<b>55,1</b>	<b>84,5</b>
Matavfall	..	..	13 961	20 890	25 022	..	..	14,3	21,4	25,7
Småbatterier <sup>3</sup>	10	82	124	119	141	0,0	0,1	0,1	0,1	0,1
Bilbatterier	198	241	169	161	179	0,3	0,3	0,2	0,2	0,2
Kylskåp och frysar	..	..	..	..	1 490	..	..	..	..	1,5
Tidningspapper	55 848	39 965	18 369	15 106	13 890	72,4	47,2	19,9	15,7	14,3
Förpackningar av glas	13 333	22 109	27 558	31 270	33 635	17,3	26,1	29,8	32,5	34,5
Förpackningar av hårdplast <sup>4</sup>	925	2 143	3 500	5 244	5 630	1,2	2,5	3,8	5,5	5,8
Förpackningar av metall	..	1 016	896	1 232	1 208	..	1,2	1,0	1,3	1,2
Övrigt farligt avfall <sup>5</sup>	752	807	1 229	1 091	1 108	1,0	1,0	1,3	1,1	1,1

Källa: Stockholm Vatten och Avfall/Sweco

1 Exkl grovavfall som ej redovisas kommunvis.

2 Exkl källsorterat el- och elektronikavfall, förpackningar av metall/papper/kartong/wellpapp.

3 Endast batterier med kvicksilver och nickel/kadmium. Inklusiva blybatterier som väger <3 kg per styck åren 2007-2008.

4 Fr om 1 november 2008 ingår förpackningar av mjukplast i denna siffra.

5 Småkemikalier, oljehaltigt avfall, annat farligt avfall.

### 3.12 Behandling av hushållsavfall 2000-2019

Preparation of refuse

	2000	2005	2010	2015	2018	2019
Insamlat hushållsavfall <sup>1</sup>	212 999	232 141	239 681	243 309	246 232	236 725
<i>Behandling, %</i>						
Förbränning <sup>2</sup>	100	99	98	94	91,5	89,4
Deponering (på tipp)	–	–	–	–	–	–
Annan behandling <sup>3</sup>	–	1	2	6	8,5	10,6

Källa: Stockholm Vatten och Avfall/Sweco

1 Med hushållsavfall avses det köks- och städavfall m m som vi lägger i sopbehållare och sopnedkast, det vill säga exkl källsorterat och exkl grovavfall.

2 Hela den insamlade volymen förbränns med energiåtervinning.

3 Biologisk behandling (rötning) av matavfall.

## 3.13 Vatten- och avlopprensingsverk 2000-2019

Water consumption etc

	2000	2005	2010	2015	2017	2018	2019
<i>Vattenreningsverk</i>							
Produktion vatten miljoner m <sup>3</sup>							
Norsborgsverket	79,1	78,0	87,9	90,6	90,4	94,7	91,1
Lovöverket	49,3	51,6	58,3	57,7	56,6	57,5	57,4
Köpt vatten från Norrvatten	–	–	–	–	–	0,4	0,4
<b>Totalt</b>	<b>128,4</b>	<b>129,6</b>	<b>146,2</b>	<b>148,3</b>	<b>147,0</b>	<b>152,6</b>	<b>148,9</b>
<i>Debiterat vatten miljoner m<sup>3</sup></i>							
Inom staden	85,0	81,5	80,0	89,0	81,7	81,3	82,0
Till grannkommunerna	24,4	27,0	33,7	36,0	38,0	40,3	38,0
Förluster m m	19,0	21,1	32,5	23,0	28,0	31,0	29,0
<b>Totalt<sup>1</sup></b>	<b>128,4</b>	<b>129,6</b>	<b>146,2</b>	<b>148,3</b>	<b>147,7</b>	<b>152,6</b>	<b>149,0</b>
<i>Vattenförbrukning i Stockholm<sup>2</sup></i>							
Total (inkl förluster), miljoner m <sup>3</sup>	104,0	102,6	112,5	112,0	109,7	112,3	111,0
Per dygn, 1 000 m <sup>3</sup>	285,0	281,0	308,2	306,0	300,5	307,8	304,1
Per person och dygn, liter	342,0	328,0	327,0	289,0	283,0	286,5	279,8
<i>Avloppsreningsverk</i>							
<b>Renat totalt<sup>3</sup>, miljoner m<sup>3</sup></b>	<b>162,1</b>	<b>143,6</b>	<b>137,6</b>	<b>158,3</b>	<b>154,0</b>	<b>145,2</b>	<b>159,6</b>

Källa: Stockholm Vatten och Avlopp/Sweco

1 Avser hela debiteringsområdet, dvs Stockholm samt nio grannkommuner.

2 inklusive Huddinge

3 Gäller Stockholm och sju grannkommuner.



# **Befolkning**

Population

## Kommentar till tabellerna

Swecos befolkningsstatistik baseras på Statistiska centralbyråns (SCB) register över totalbefolkningen, RTB. Registret uppdateras successivt med inkomna aviseringar om förändringar i folkbokföringen från skattemyndigheternas personregister. I befolkningsstatistiken redovisas invånarna där de är folkbokförda. I princip är alla folkbokförda på en lägenhet, vilket skall vara den fastighet där personen regelmässigt vistas.

Den 29 maj 2013 beslutade Riksdagen att folkbokföring inte ska ske i församling inom Svenska kyrkan. I stället ska folkbokföring ske på lägenhet, fastighet och kommun. En ny indelning, kallad distrikt, har införts i SCB:s register över totalbefolkningen (RTB). Indelningen motsvarar församlingarna som de såg ut till och med 1999, då Svenska kyrkan skildes från staten. De personer som saknar adress redovisas som en restpost på kommunen. Det är personer med skyddad adress, är i utlandstjänst för offentliga och privata arbetsgivare eller av annan anledning saknar känd hemvist.

### Invandrare

Begreppet invandrare används inte inom befolkningsstatistiken. Däremot används begreppet invandring som mäter antalet folkbokföringar av personer som tidigare ej var folkbokförda i landet.

### Utländsk bakgrund

Detta begrepp måste varje gång det används definieras så att det framgår vad som avses. Migrationsverket har tillsammans med SCB tagit fram riktlinjer för hur personer med utländsk bakgrund ska redovisas i statistiken. Den grundläggande indelningen är att befolkningen redovisas efter födelseland och medborgarskapsland. Redovisningen av dessa begrepp bygger helt på folkbokföringen. Medborgarskap skall i princip avse nu existerande självständig statsbildning, medan födelselandets benämning ska hänföras till förhållandena vid födelsestidpunkten. Politiska och geografiska förändringar medför inte någon ändring i efterhand i folkbokföringen, vilket gör att de redovisade uppgifterna i synnerhet beträffande födelselandet är behäftade med en viss osäkerhet.

### Civilstånd

Redovisningen av civilstånd utgår från folkbokföringens registreringar. Med ej gifta avses ogifta, änklingar, änkor, samt skilda. Två vuxna sammanboende ej gifta redovisas i folkbokföringen under sitt officiella civilstånd (ogift, skild eller änka/änkling).

Partnerskap var ett äktenskapsliknande förhållande som kunde ingås mellan två personer av samma kön under perioden 1995- april 2009. I folkmängdsstatistiken redovisas personer som ingått partnerskap under civilståndet gifta, under perioden 1998-2008.

## 4.1 Folkmängd i Stockholm, länet och riket den 31 dec 1750-2019

Population in Stockholm, the County of Stockholm and the whole country

År	Stockholm	Stockholms lään (inkl Stockholm)	Hela riket	Stockholm, % av länet	Stockholm, % av riket	Stockholms lään, % av riket
1750	60 018	152 099	1 780 678	39,5	3,4	8,5
1800	75 517	171 797	2 347 303	44,0	3,2	7,3
1850	93 070	207 713	3 482 541	44,8	2,7	6,0
1900	300 624	473 476	5 136 441	63,5	5,9	9,2
1910	342 323	571 504	5 522 403	59,9	6,2	10,3
1920	419 440	662 634	5 904 489	63,3	7,1	11,2
1930	502 213	767 292	6 142 191	65,5	8,2	12,5
1940	590 503	878 163	6 371 432	67,2	9,3	13,8
1950	744 143	1 101 017	7 041 829	67,6	10,6	15,6
1960	808 294	1 271 014	7 500 161	63,6	10,8	16,9
1970	740 486	1 477 234	8 091 782	50,1	9,2	18,3
1980	647 214	1 528 200	8 317 937	42,4	7,8	18,4
1985	659 030	1 578 299	8 358 139	41,8	7,9	18,9
1990	674 452	1 641 669	8 590 630	41,1	7,9	19,1
1995	711 119	1 725 756	8 837 496	41,2	8,0	19,5
2000	750 348	1 823 210	8 882 792	41,2	8,4	20,5
2005	771 038	1 889 945	9 047 752	40,8	8,5	20,9
2010	847 073	2 054 343	9 415 570	41,2	9,0	21,8
2015	923 561	2 231 439	9 851 017	41,4	9,4	22,7
2016	935 619	2 269 060	9 995 153	41,2	9,4	22,7
2017	949 761	2 308 143	10 120 242	41,1	9,4	22,8
2018	962 154	2 344 124	10 230 185	41,0	9,4	22,9
2019	974 073	2 377 081	10 327 589	41,0	9,4	23,0

Källa: SCB/Sweco

## 4.2 Folkmängd efter kön den 31 dec 1800-2019

Population by sex

År	Män	Kvinnor	Totalt	Kvinnor per 1 000 män
1800	34 332	41 185	75 517	1 200
1850	42 492	50 578	93 070	1 190
1900	137 161	163 463	300 624	1 192
1910	154 021	188 302	342 323	1 223
1920	187 452	231 988	419 440	1 238
1930	223 842	278 371	502 213	1 244
1940	265 015	325 488	590 503	1 228
1950	344 102	400 041	744 143	1 163
1960	378 200	430 094	808 294	1 137
1970	345 576	394 910	740 486	1 143
1980	301 037	346 177	647 214	1 150
1985	306 777	352 253	659 030	1 148
1990	316 041	358 411	674 452	1 134
1995	337 782	373 337	711 119	1 105
2000	360 876	389 472	750 348	1 079
2005	373 904	397 134	771 038	1 062
2010	414 702	432 371	847 073	1 043
2013	441 517	456 183	897 700	1 033
2014	449 260	462 729	911 989	1 030
2015	455 177	468 339	923 516	1 029
2016	461 677	473 942	935 619	1 027
2017	469 497	480 264	949 761	1 023
2018	476 050	486 104	962 154	1 021
2019	482 220	491 853	974 073	1 020

Källa: SCB/Sweco

## 4.3 Folkmängd efter ålder den 31 dec 1850-2019

Population by age

	1850	1900	1970	1980	1990	2000	2010	2019
<i>Ålder</i>								
0- 4	7 073	25 744	33 640	29 301	40 551	40 158	58 487	60 227
5- 9	6 195	23 087	36 089	27 320	30 601	40 675	42 732	55 674
10-14	6 044	22 222	39 084	25 733	27 192	37 602	36 231	51 038
15-19	7 789	26 943	46 121	33 102	28 825	33 101	43 239	45 075
20-24	9 925	35 694	64 866	48 389	44 328	46 286	56 661	52 843
25-29	12 053	30 410	60 944	55 745	64 813	76 761	78 210	89 395
30-34	10 299	25 214	39 350	52 560	58 402	70 231	79 253	94 015
35-39	8 746	24 605	36 351	44 304	51 521	63 223	71 265	80 141
40-44	6 318	21 232	43 492	31 020	48 829	52 001	59 313	67 680
45-49	5 518	16 636	55 924	30 583	43 633	48 591	58 034	64 832
50-54	4 221	13 044	58 288	37 273	30 871	48 515	51 091	60 312
55-59	3 153	11 125	57 450	47 183	29 280	43 372	47 591	57 229
60-64	2 252	9 034	54 628	47 598	33 251	28 683	45 235	49 346
65-69	1 618	6 917	43 091	43 729	39 104	24 615	37 636	42 726
70-74	1 060	4 349	32 745	38 387	36 186	26 046	23 727	39 350
75-79	483	2 744	23 016	27 301	29 883	28 017	18 839	28 504
80-84	246	1 176	13 121	16 742	21 812	22 110	17 125	16 761
85-89	61	376	5 214	7 938	10 950	13 257	13 766	10 611
90-94	14	60	1 289	2 508	3 622	5 723	6 682	5 993
95-	2	12	208	498	798	1 381	1 956	2 321
0-14	19 312	71 053	108 813	82 354	98 344	118 435	137 450	166 939
15-64	70 274	213 937	517 414	427 757	433 753	510 764	589 892	660 868
65-	3 484	15 634	118 684	137 103	142 355	121 149	119 731	146 266
<b>Samtliga</b>	<b>93 070</b>	<b>300 624</b>	<b>744 911</b>	<b>647 214</b>	<b>674 452</b>	<b>750 348</b>	<b>847 073</b>	<b>974 073</b>
<i>Fördelning, %</i>								
<i>Ålder</i>								
0- 4	7,6	8,6	4,5	4,5	6,0	5,4	6,9	6,2
5- 9	6,7	7,7	4,8	4,2	4,5	5,4	5,0	5,7
10-14	6,5	7,4	5,2	4,0	4,0	5,0	4,3	5,2
15-19	8,4	9,0	6,2	5,1	4,3	4,4	5,1	4,6
20-24	10,7	11,9	8,7	7,5	6,6	6,2	6,7	5,4
25-29	13,0	10,1	8,2	8,6	9,6	10,2	9,2	9,2
30-34	11,1	8,4	5,3	8,1	8,7	9,4	9,4	9,7
35-39	9,4	8,2	4,9	6,8	7,6	8,4	8,4	8,2
40-44	6,8	7,1	5,8	4,8	7,2	6,9	7,0	6,9
45-49	5,9	5,5	7,5	4,7	6,5	6,5	6,9	6,7
50-54	4,5	4,3	7,8	5,8	4,6	6,5	6,0	6,2
55-59	3,4	3,7	7,7	7,3	4,3	5,8	5,6	5,9
60-64	2,4	3,0	7,3	7,4	4,9	3,8	5,3	5,1
65-69	1,7	2,3	5,8	6,8	5,8	3,3	4,4	4,4
70-74	1,1	1,4	4,4	5,9	5,4	3,5	2,8	4,0
75-79	0,5	0,9	3,1	4,2	4,4	3,7	2,2	2,9
80-84	0,3	0,4	1,8	2,6	3,2	2,9	2,0	1,7
85-89	0,1	0,1	0,7	1,2	1,6	1,8	1,6	1,1
90-94	0,0	0,0	0,2	0,4	0,5	0,8	0,8	0,6
95-	0,0	0,0	0,0	0,1	0,1	0,2	0,2	0,2
0-14	20,8	23,6	14,6	12,7	14,6	15,8	16,2	17,1
15-64	75,5	71,2	69,5	66,1	64,3	68,1	69,6	67,9
65-	3,7	5,2	15,9	21,2	21,1	16,1	14,1	15,0

Källa: SCB/Sweco

## 4.4 Folkmängd efter civilstånd den 31 dec 1900-2019

Population by marital status

	1900	1970	1980	1990	2000	2010	2019
<b>Under 15 år</b>	<b>71 053</b>	<b>108 813</b>	<b>82 354</b>	<b>98 344</b>	<b>118 435</b>	<b>137 450</b>	<b>166 939</b>
Män	35 805	55 433	42 181	50 426	60 695	70 204	85 587
Kvinnor	35 248	53 380	40 173	47 918	57 740	67 246	81 352
<b>Ogifta 15- år</b>	<b>126 992</b>	<b>204 084</b>	<b>202 243</b>	<b>231 805</b>	<b>296 071</b>	<b>350 168</b>	<b>405 431</b>
Män	55 920	99 662	101 209	117 539	153 908	183 023	211 697
Kvinnor	71 072	104 422	101 034	114 266	142 163	167 145	193 734
<b>Gifta</b>	<b>83 934</b>	<b>328 702</b>	<b>243 874</b>	<b>222 160</b>	<b>209 880</b>	<b>235 557</b>	<b>271 935</b>
Män	41 606	164 369	121 675	110 463	104 380	117 841	137 472
Kvinnor	42 328	164 333	122 199	111 697	105 500	117 716	134 463
<b>Änklingar och änkor</b>	<b>16 921</b>	<b>53 653</b>	<b>54 573</b>	<b>50 624</b>	<b>42 266</b>	<b>32 489</b>	<b>26 522</b>
Män	3 254	9 960	9 674	8 870	7 676	6 238	5 633
Kvinnor	13 667	43 693	44 899	41 754	34 590	26 251	20 889
<b>Skilda</b>	<b>1 724</b>	<b>49 659</b>	<b>64 170</b>	<b>71 519</b>	<b>83 696</b>	<b>91 409</b>	<b>103 246</b>
Män	576	19 533	26 298	28 743	34 217	37 396	41 831
Kvinnor	1 148	30 126	37 872	42 776	49 479	54 013	61 415
<b>Samtliga</b>	<b>300 624</b>	<b>744 911</b>	<b>647 214</b>	<b>674 452</b>	<b>750 348</b>	<b>847 073</b>	<b>974 073</b>
Män	137 161	348 957	301 037	316 041	360 876	414 702	482 220
Kvinnor	163 463	395 954	346 177	358 411	389 472	432 371	491 853

Källa: SCB/Sweco

## 4.5 Folkmängd efter civilstånd 1900-2019

Population by marital status

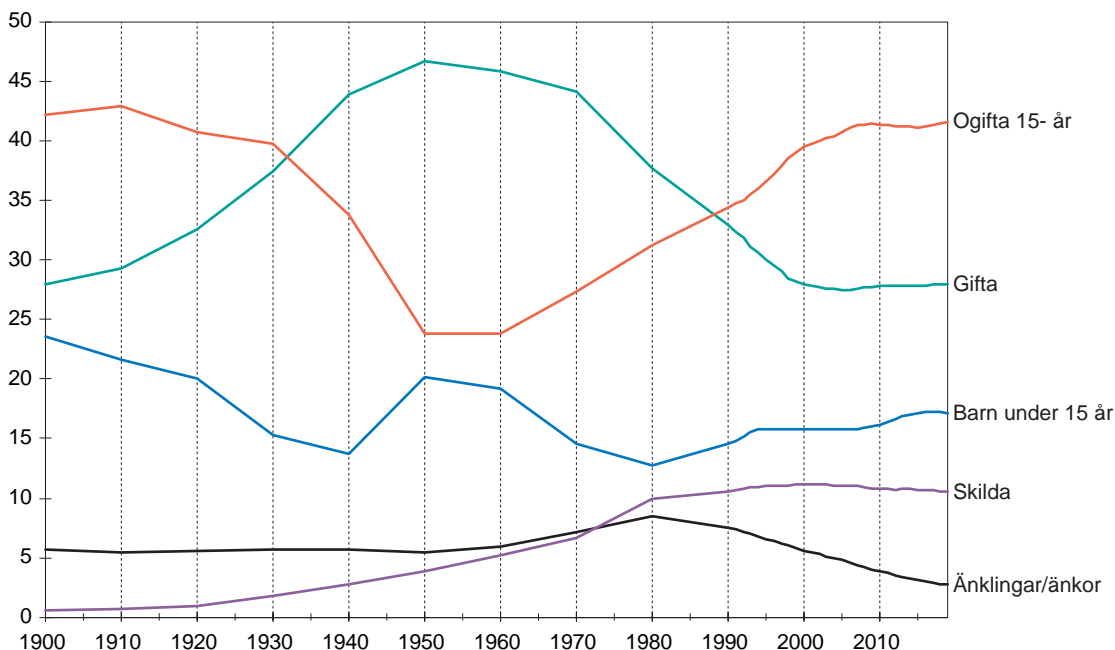

Källa: SCB/Sweco

## 4.6 Folkmängd församlingsvis den 31 december 1880-2019

Population by parish. Historical data

	1880	1900 <sup>1</sup>	1920 <sup>1</sup>	1940	1960 <sup>2</sup>	1980	2000	2010	2019
<b>Inre staden</b>	<b>167 868</b>	<b>301 322</b>	<b>377 689</b>	<b>469 564</b>	<b>357 615</b>	<b>222 560</b>	<b>276 232</b>	<b>314 266</b>	<b>354 077</b>
<b>Gamla stan-Cityområdet.<sup>3</sup></b>	<b>45 299</b>	<b>42 010</b>	<b>31 746</b>	<b>21 788</b>	<b>10 241</b>	<b>3 462</b>	<b>4 299</b>	<b>5 040</b>	<b>5 266</b>
Domkyrkodistrikt	45 299	42 010	31 746	21 788	10 241	3 462	4 299	5 040	5 266
<b>Vasastadsområdet</b>	<b>26 928</b>	<b>70 587</b>	<b>107 657</b>	<b>109 597</b>	<b>76 955</b>	<b>45 607</b>	<b>56 835</b>	<b>61 758</b>	<b>68 158</b>
Johannes	8 325	19 990	25 290	20 526	14 129	8 052	11 189	11 439	12 269
Adolf Fredrik	18 603	50 597	18 186	15 880	10 723	5 769	7 120	8 116	8 859
Gustav Vasa	..	..	22 294	22 510	15 875	10 183	12 603	14 304	15 241
Matteus	..	..	41 887	50 681	36 228	21 603	25 923	27 899	31 789
<b>Östermalmsområdet</b>	<b>31 806</b>	<b>66 697</b>	<b>72 176</b>	<b>96 338</b>	<b>78 384</b>	<b>55 517</b>	<b>63 822</b>	<b>68 278</b>	<b>81 392</b>
Engelbrekt	..	..	24 766	29 720	22 583	15 700	19 524	21 331	30 484
Hedvig Eleonora	..	..	23 025	22 041	15 690	9 336	10 470	10 799	11 298
Oscar	..	..	24 385	44 577	40 111	30 481	33 828	36 148	39 610
<b>Kungsholmsområdet</b>	<b>13 690</b>	<b>35 065</b>	<b>50 628</b>	<b>94 429</b>	<b>74 256</b>	<b>44 071</b>	<b>52 079</b>	<b>60 917</b>	<b>71 264</b>
Kungsholm	..	..	49 374	32 071	23 693	13 961	17 906	19 155	20 013
S:t Görän	..	..	..	51 915	40 443	24 470	27 780	32 819	41 811
Essinge	..	..	1 254	10 443	10 120	5 640	6 393	8 943	9 440
<b>Södermalmsområdet</b>	<b>50 145</b>	<b>86 502</b>	<b>114 982</b>	<b>145 622</b>	<b>112 757</b>	<b>73 903</b>	<b>99 197</b>	<b>118 273</b>	<b>127 997</b>
Maria	23 749	38 971	53 688	22 823	17 190	10 264	19 089	19 213	19 792
Högalid <sup>4</sup>	..	1 322	900	39 394	33 667	23 413	29 225	30 366	31 934
Katarina	26 396	46 209	43 014	57 106	41 788	26 992	32 137	34 123	35 924
Sofia	..	..	17 380	26 299	20 112	13 234	18 746	34 571	40 347
<b>Yttre staden</b>	<b>7 514</b>	<b>11 789</b>	<b>50 111</b>	<b>133 048</b>	<b>450 988</b>	<b>419 299</b>	<b>471 675</b>	<b>530 597</b>	<b>617 348</b>
Söderort	4 478	7 603	33 413	71 773	311 587	248 055	276 708	316 968	369 895
Brännkyrka	..	..	4 056	6 687	42 674	34 983	37 448	44 174	54 818
Hägersten	..	..	17 017	28 162	59 431	38 321	47 413	60 226	74 253
Skärholmen	..	..	..	99	52	31 165	31 021	33 565	37 818
Enskede	..	..	7 056	13 091	46 598	30 314	34 717	38 006	42 686
Skarpnäck	..	..	..	13 026	46 127	28 859	39 708	43 950	47 984
Farsta	..	..	2 386	4 248	56 246	44 998	45 295	50 601	59 523
Vantör	..	..	2 898	6 460	60 459	39 415	41 106	46 446	52 813
<b>Västerort</b>	<b>3 036</b>	<b>4 186</b>	<b>16 698</b>	<b>61 275</b>	<b>138 279</b>	<b>171 244</b>	<b>194 967</b>	<b>213 629</b>	<b>247 453</b>
Bromma	1 367	1 834	3 474	19 642	44 434	27 246	32 544	37 833	50 911
Västerled	..	..	5 212	29 564	28 317	21 182	25 808	27 686	29 814
Hässelby	..	..	..	2 478	28 612	28 652	31 331	34 647	38 551
Vällingby	..	..	..	..	26 272	25 951	26 434	30 436	38 022
Spånga <sup>5</sup>	1 669	2 352	8 012	9 591	10 644	42 033	49 437	52 939	55 622
Kista	..	..	..	..	..	26 180	29 413	30 088	34 533
<b>På kommunen skrivna<sup>6</sup></b>	<b>–</b>	<b>461</b>	<b>500</b>	<b>1790</b>	<b>6144</b>	<b>5 355</b>	<b>2 441</b>	<b>2 210</b>	<b>2 648</b>
<b>Hela staden</b>	<b>175 382</b>	<b>313 111</b>	<b>427 800</b>	<b>602 612</b>	<b>808 603</b>	<b>647 214</b>	<b>750 348</b>	<b>847 073</b>	<b>974 073</b>
därav i dåvarande <sup>7</sup> Stockholms stad	167 868	300 523	419 788	590 543	.	.	.	.	.

Källa: SCB/Sweco

**Kommentar till tabell 4.6**

Folkmängdsuppgifterna avser områden vilka så väl som möjligt motsvarar nuvarande församlingar och stadsområden. För åren 1980 och framåt avses SCB:s statistikområden Distrikt motsvarar församlingarna som de såg ut till och med 1999, då Svenska kyrkan skildes från staten. De personer som saknar adress redovisas som en restpost på kommunen. Uppgifterna för tidiga år kan dock avse områden med andra gränser än de nuvarande. Uppgifterna har 2006 uppdaterats enligt rapporten Befolkningen i Stockholm 1252 - 2005 som togs fram av tidigare USK dvs Stockholms Stads Utrednings- och statistikkontor. För definitioner och mer fullständiga uppgifter, för varje år och för fler geografiska områden, hänvisas till rapporten, som finns hos Sweco Strategy, och till stadens webbplats (under Historisk statistik).

1 Vissa uppgifter för dessa år är uppdelningar av redovisade folkmängdsuppgifter.

2 1960 noterades stadens dittills högsta invånartal (lägsta därefter 647 115 år 1981). Först år 2008 översteg folkmängden 1960 års folkmängd och var det året 810 120 personer (tidigare kallades dessa på församling skrivna innan distrikten infördes som statistikområde).

3 Domkyrkoförsamlingen, som omfattar hela Gamla stan - Cityområdet, bildades 1989 genom en sammanslagning av de tre tidigare församlingarna Storkyrkoförsamlingen, Klara och Jakob.

4 Inkl Långholmen och Reimersholme. (Uppgifterna för åren 1900 och 1920 här avser endast dessa öar.)

5 T o m 1940 Spånga kommun utom Duvbo municipalsamhälle.

6 På kommunen skrivna ingick som en delmängd av församlingarna/distrikten åren 1880-1960.

7 Före inkorporering (1 januari) av: 1913 Brännkyrka, 1916 Bromma och 1949 Spånga

**4.7 Folkmängd 1900-2019 samt prognos 2020-2029**

Population

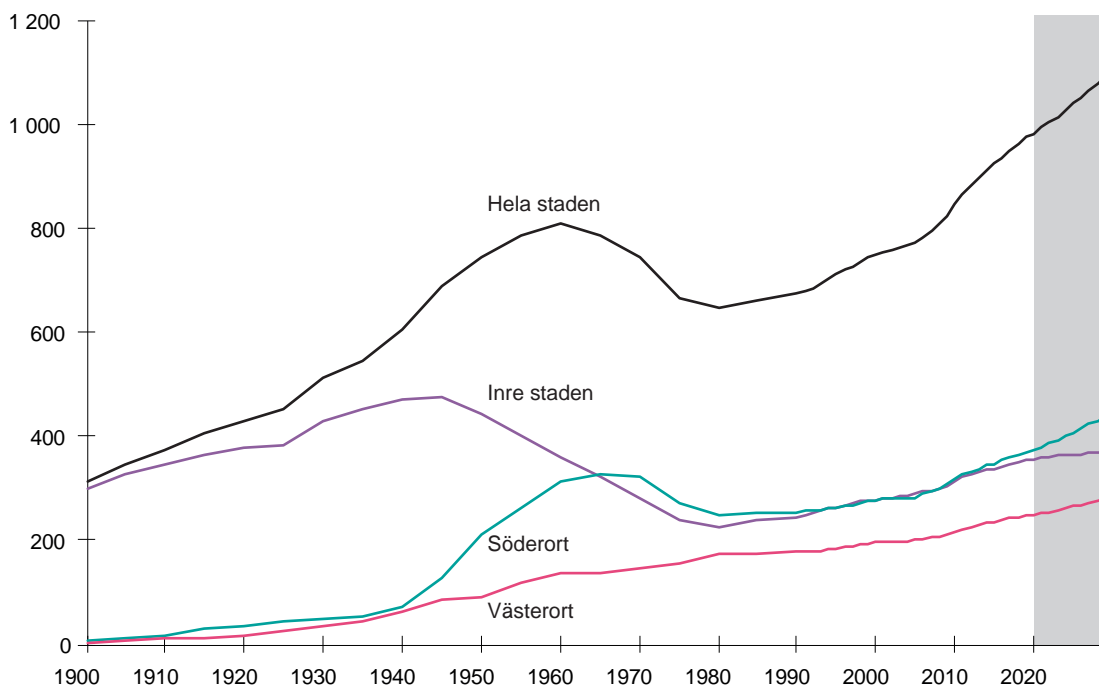

Källa: SCB/Sweco

## 4.8 Folkmängd efter ålder den 31 dec 2013-2029

Population by age

	2013	2014	2015	2016	2017	2018	2019	2024 <sup>1</sup>	2029 <sup>1</sup>
<i>Ålder</i>									
0-4 år	62 350	62 591	62 188	61 946	61 542	61 051	60 227	59 236	65 952
5-9 år	49 286	51 107	52 965	54 015	54 792	55 259	55 674	53 599	53 943
10-14 år	39 785	41 660	43 293	45 202	47 256	49 299	51 038	54 706	53 845
15-19 år	40 783	39 984	40 070	40 757	42 327	43 795	45 075	52 880	56 629
20-24 år	59 136	59 149	57 920	56 350	54 877	53 768	52 843	57 446	63 702
25-29 år	84 284	86 357	87 848	88 933	90 373	90 103	89 395	87 876	93 443
30-34 år	86 294	87 191	87 164	87 945	89 622	91 913	94 015	96 643	99 367
35-39 år	72 374	72 653	74 057	75 525	77 358	78 855	80 141	83 790	87 901
40-44 år	63 844	66 382	67 214	67 657	67 458	67 359	67 680	72 814	76 881
45-49 år	60 846	59 753	59 454	60 048	61 274	62 720	64 832	65 535	70 627
50-54 år	54 703	57 222	59 366	60 802	61 518	61 638	60 312	64 270	65 765
55-59 år	50 174	50 971	51 540	52 357	53 269	54 694	57 229	59 788	63 829
60-64 år	45 154	45 583	46 356	47 523	48 253	48 620	49 346	54 548	57 321
65-69 år	42 840	42 796	42 507	42 114	42 069	42 360	42 726	45 984	50 906
70-74 år	29 128	31 924	34 697	36 999	38 709	39 464	39 350	39 402	42 681
75-79 år	19 587	20 380	21 170	22 206	23 970	26 018	28 504	34 999	35 564
80-84 år	15 848	15 448	15 292	15 241	15 502	16 073	16 761	23 378	28 952
85-89 år	12 324	11 920	11 568	11 331	11 021	10 732	10 611	11 602	16 563
90-94 år	6 929	6 866	6 659	6 420	6 386	6 164	5 993	5 419	6 218
95- år	2 031	2 052	2 188	2 248	2 185	2 269	2 321	2 084	2 017
0 år	13 756	13 796	13 484	13 517	12 982	12 683	12 660	13 337	14 939
1-3 år	37 203	37 009	37 234	37 094	37 012	36 576	36 112	35 141	39 242
4-5 år	22 222	22 909	22 951	22 528	22 668	23 142	23 020	21 362	23 070
6 år	10 383	10 701	10 953	11 316	10 988	10 925	11 156	10 540	10 900
7-9 år	28 072	29 283	30 531	31 506	32 684	32 984	32 953	32 456	31 744
10-12 år	24 680	25 967	26 973	27 997	29 263	30 684	31 694	32 771	31 847
13-15 år	22 584	23 188	24 239	25 266	26 525	27 519	28 686	32 790	33 209
16-17 år	15 522	15 418	15 645	16 099	16 706	17 165	17 939	21 312	22 296
18-19 år	17 782	17 071	16 506	16 597	17 089	17 726	17 794	20 712	23 121
20-44 år	365 932	371 732	374 203	376 410	379 688	381 998	384 074	398 569	421 294
45-64 år	210 877	213 529	216 716	220 730	224 314	227 672	231 719	244 141	257 543
65-74 år	71 968	74 720	77 204	79 113	80 778	81 824	82 076	85 386	93 587
75- år	56 719	56 666	56 877	57 446	59 064	61 256	64 190	77 482	89 314
0-6 år	83 564	84 415	84 622	84 455	83 650	83 326	82 948	80 380	88 150
7-15 år	75 336	78 438	81 743	84 769	88 472	91 187	93 333	98 017	96 800
16-19 år	33 304	32 489	32 151	32 696	33 795	34 891	35 733	42 024	45 418
20-64 år	576 809	585 261	590 919	597 140	604 002	609 670	615 793	642 710	678 837
65- år	128 687	131 386	134 081	136 559	139 842	143 080	146 266	162 868	182 901
<b>Samtliga</b>	<b>897 700</b>	<b>911 989</b>	<b>923 516</b>	<b>935 619</b>	<b>949 761</b>	<b>962 154</b>	<b>974 073</b>	<b>1 025 999</b>	<b>1 092 107</b>

Källa: SCB/Sweco

1 Prognos utarbetad av Sweco



## 4.9 Folkmängd distriktsvis den 31 dec 2013-2029

Population by district

	2013	2014	2015	2016	2017	2018	2019	2024 <sup>1</sup>	2029 <sup>1</sup>
<b>Inre staden</b>	<b>330 359</b>	<b>334 016</b>	<b>338 024</b>	<b>342 217</b>	<b>346 538</b>	<b>349 612</b>	<b>354 077</b>	<b>363 415</b>	<b>368 783</b>
<b>Gamla stan - City-området</b>	<b>5 310</b>	<b>5 368</b>	<b>5 326</b>	<b>5 338</b>	<b>5 315</b>	<b>5 293</b>	<b>5 266</b>	<b>5 163</b>	<b>5 036</b>
Domkyrkodistriktet	5 310	5 368	5 326	5 338	5 315	5 293	5 266	5 163	5 036
<b>Vasastadsområdet</b>	<b>63 709</b>	<b>64 273</b>	<b>64 461</b>	<b>65 131</b>	<b>65 703</b>	<b>66 625</b>	<b>68 158</b>	<b>71 412</b>	<b>70 843</b>
Sankt Johannes	11 928	12 064	12 173	12 266	12 257	12 217	12 269	12 098	11 698
Adolf Fredrik	8 304	8 416	8 369	8 504	8 675	8 766	8 859	8 670	8 397
Gustav Vasa	14 805	15 038	15 004	15 154	15 165	15 239	15 241	14 834	14 258
Sankt Matteus	28 672	28 755	28 915	29 207	29 606	30 403	31 789	35 810	36 489
<b>Östermalmsområdet</b>	<b>71 639</b>	<b>73 445</b>	<b>74 812</b>	<b>76 565</b>	<b>78 426</b>	<b>79 612</b>	<b>81 392</b>	<b>84 313</b>	<b>89 127</b>
Engelbrekt	22 908	24 351	25 543	26 998	28 610	29 296	30 484	33 406	38 322
Hedvig Eleonora	10 876	10 915	10 996	11 154	11 267	11 271	11 298	11 195	10 866
Oscar	37 855	38 179	38 273	38 413	38 549	39 045	39 610	39 712	39 939
<b>Kungsholmsområdet</b>	<b>67 209</b>	<b>67 893</b>	<b>69 363</b>	<b>69 748</b>	<b>70 529</b>	<b>71 191</b>	<b>71 264</b>	<b>71 545</b>	<b>75 423</b>
Kungsholmen	19 744	19 920	20 011	20 005	20 103	20 080	20 013	19 514	19 729
Sankt Görän	38 275	38 725	40 055	40 411	41 116	41 692	41 811	42 822	44 997
Essinge	9 190	9 248	9 297	9 332	9 310	9 419	9 440	9 209	10 697
<b>Södermalmsområdet</b>	<b>122 492</b>	<b>123 037</b>	<b>124 062</b>	<b>125 435</b>	<b>126 565</b>	<b>126 891</b>	<b>127 997</b>	<b>130 982</b>	<b>128 354</b>
Maria Magdalena	19 291	19 410	19 821	19 907	19 885	19 789	19 792	19 482	19 170
Högalid	31 063	31 203	31 321	31 432	31 702	31 890	31 934	32 128	31 447
Katarina	35 132	34 990	35 238	35 418	35 832	35 745	35 924	36 123	35 141
Sofia	37 006	37 434	37 682	38 678	39 146	39 467	40 347	43 248	42 596
<b>Yttre staden</b>	<b>564 103</b>	<b>574 734</b>	<b>582 584</b>	<b>590 413</b>	<b>600 527</b>	<b>610 096</b>	<b>617 348</b>	<b>659 936</b>	<b>720 676</b>
<b>Söderort</b>	<b>336 683</b>	<b>342 522</b>	<b>347 483</b>	<b>352 164</b>	<b>357 579</b>	<b>364 637</b>	<b>369 895</b>	<b>399 122</b>	<b>439 325</b>
Hägersten	65 556	66 923	68 148	69 830	70 781	72 725	74 253	81 287	87 953
Brännkyrka	47 699	49 125	50 289	51 155	52 070	53 857	54 818	61 014	67 446
Vantör	48 808	49 787	50 746	50 726	51 302	52 032	52 813	55 862	59 761
Enskede	39 320	39 769	39 783	40 169	40 948	41 719	42 686	43 993	48 027
Skarpnäck	45 616	46 275	46 961	47 425	47 723	47 736	47 984	50 040	55 176
Farsta	54 401	55 058	55 693	56 481	57 825	59 219	59 523	66 067	71 989
Skärholmen	35 283	35 585	35 863	36 378	36 930	37 349	37 818	40 860	48 973
<b>Västerort</b>	<b>227 420</b>	<b>232 212</b>	<b>235 101</b>	<b>238 249</b>	<b>242 948</b>	<b>245 459</b>	<b>247 453</b>	<b>260 813</b>	<b>281 351</b>
Bromma	43 123	45 498	46 978	48 042	49 893	50 392	50 911	54 540	62 933
Västerled	28 168	28 476	29 090	29 253	29 462	29 653	29 814	30 056	29 804
Vällingby	33 239	34 365	35 776	36 317	37 277	37 466	38 022	38 333	38 243
Spånga	54 559	54 657	53 712	54 177	55 019	55 512	55 622	60 682	62 874
Hässelby	36 012	36 454	36 785	37 128	37 549	38 438	38 551	38 986	42 025
Kista	32 319	32 762	32 760	33 332	33 748	33 998	34 533	38 216	45 472
På staden skrivna	3 238	3 239	2 908	2 989	2 696	2 446	2 648	2 648	2 648
<b>Hela staden</b>	<b>897 700</b>	<b>911 989</b>	<b>923 516</b>	<b>935 619</b>	<b>949 761</b>	<b>962 154</b>	<b>974 073</b>	<b>1 025 999</b>	<b>1 092 107</b>

Källa: SCB/Sweco

1 Prognos utarbetad av Sweco

## 4.10 Folkmängd distrikts- och stadsdelsvis den 31 dec 2005-2019

Population by district and city district

	2005	2010	2018	2019			Förändring mellan 2018-2019
				Män	Kvinnor	Samtliga	
<b>Inre staden</b>	<b>287 785</b>	<b>314 266</b>	<b>349 612</b>	<b>172 624</b>	<b>181 453</b>	<b>354 077</b>	<b>4 465</b>
<b>Gamla stan - City-området</b>	<b>4 764</b>	<b>5 040</b>	<b>5 293</b>	<b>2 721</b>	<b>2 545</b>	<b>5 266</b>	<b>-27</b>
Domkyrkodistriktet	4 764	5 040	5 293	2 721	2 545	5 266	-27
Storkyrkan	2 973	3 093	3 143	1 557	1 570	3 127	-16
Klara	1 600	1 750	1 866	1 008	861	1 869	3
Jakob	191	197	284	156	114	270	-14
<b>Vasastadsområdet</b>	<b>58 107</b>	<b>61 758</b>	<b>66 625</b>	<b>33 366</b>	<b>34 792</b>	<b>68 158</b>	<b>1 533</b>
Sankt Johannes	11 224	11 439	12 217	5 971	6 298	12 269	52
Södra Johannes	2 009	2 054	2 182	1 037	1 104	2 141	-41
Norra Johannes	9 215	9 385	10 035	4 934	5 194	10 128	93
<b>Adolf Fredrik</b>	<b>7 376</b>	<b>8 116</b>	<b>8 766</b>	<b>4 521</b>	<b>4 338</b>	<b>8 859</b>	<b>93</b>
Södra Adolf Fredrik	3 669	4 043	4 419	2 296	2 158	4 454	35
Norra Adolf Fredrik	3 707	4 073	4 347	2 225	2 180	4 405	58
<b>Gustav Vasa</b>	<b>12 845</b>	<b>14 304</b>	<b>15 239</b>	<b>7 449</b>	<b>7 792</b>	<b>15 241</b>	<b>2</b>
Gustav Vasa	12 845	14 304	15 239	7 449	7 792	15 241	2
<b>Sankt Matteus</b>	<b>26 662</b>	<b>27 899</b>	<b>30 403</b>	<b>15 425</b>	<b>16 364</b>	<b>31 789</b>	<b>1 386</b>
Östra Matteus	12 300	12 945	13 596	6 618	7 066	13 684	88
Västra Matteus	14 362	14 954	16 807	8 807	9 298	18 105	1 298
<b>Östermalmsområdet</b>	<b>63 930</b>	<b>68 278</b>	<b>79 612</b>	<b>39 788</b>	<b>41 604</b>	<b>81 392</b>	<b>1 780</b>
Engelbrekt	19 922	21 331	29 296	15 550	14 934	30 484	1 188
Engelbrekts k:a	10 913	11 661	12 378	6 090	6 438	12 528	150
Tekniska Högskolan	3 412	3 645	4 596	2 611	2 232	4 843	247
Universitetet	3 318	3 811	4 056	2 370	1 704	4 074	18
Hjorthagen-Värtahamnen	2 279	2 214	8 266	4 479	4 560	9 039	773
<b>Hedvig Eleonora</b>	<b>10 486</b>	<b>10 799</b>	<b>11 271</b>	<b>5 539</b>	<b>5 759</b>	<b>11 298</b>	<b>27</b>
Hedvig Eleonora	10 486	10 799	11 271	5 539	5 759	11 298	27
<b>Oscar</b>	<b>33 522</b>	<b>36 148</b>	<b>39 045</b>	<b>18 699</b>	<b>20 911</b>	<b>39 610</b>	<b>565</b>
Oscars k:a	15 293	15 624	16 134	7 669	8 563	16 232	98
Djurgården	833	788	873	419	447	866	-7
Gärdet	17 396	19 736	22 038	10 611	11 901	22 512	474
<b>Kungsholmsområdet</b>	<b>54 474</b>	<b>60 917</b>	<b>71 191</b>	<b>34 604</b>	<b>36 660</b>	<b>71 264</b>	<b>73</b>
Kungsholmen	18 436	19 155	20 080	9 733	10 280	20 013	-67
Kungsholm	18 436	19 155	20 080	9 733	10 280	20 013	-67
<b>Sankt Göran</b>	<b>28 431</b>	<b>32 819</b>	<b>41 692</b>	<b>20 383</b>	<b>21 428</b>	<b>41 811</b>	<b>119</b>
Östra S:t Göran	13 955	14 489	16 853	8 146	8 670	16 816	-37
Marieberg	2 680	3 125	3 244	1 532	1 769	3 301	57
Stadshagen	1 634	4 401	8 666	4 443	4 209	8 652	-14
Kristineberg	5 447	5 712	7 583	3 701	3 940	7 641	58
Fredhäll	4 715	5 092	5 346	2 561	2 840	5 401	55
<b>Essinge</b>	<b>7 607</b>	<b>8 943</b>	<b>9 419</b>	<b>4 488</b>	<b>4 952</b>	<b>9 440</b>	<b>21</b>
Lilla Essingen	3 746	4 730	4 888	2 324	2 562	4 886	-2
Stora Essingen	3 861	4 213	4 531	2 164	2 390	4 554	23
<b>Södermalmsområdet</b>	<b>106 510</b>	<b>118 273</b>	<b>126 891</b>	<b>62 145</b>	<b>65 852</b>	<b>127 997</b>	<b>1 106</b>
Maria Magdalena	18 898	19 213	19 789	9 710	10 082	19 792	3
Mariatorget	13 952	14 399	15 032	7 386	7 693	15 079	47
Södra Station	4 946	4 814	4 757	2 324	2 389	4 713	-44
<b>Högalid</b>	<b>29 369</b>	<b>30 366</b>	<b>31 890</b>	<b>15 215</b>	<b>16 719</b>	<b>31 934</b>	<b>44</b>
Norra Högalid	13 251	13 500	14 076	6 746	7 329	14 075	-1
Mellersta Högalid	9 913	10 223	10 975	5 253	5 750	11 003	28
Södra Högalid	3 848	4 244	4 308	2 059	2 263	4 322	14
Reimersholme-Långholmen	2 357	2 399	2 531	1 157	1 377	2 534	3

## 4.10 Folkmängd distrikts- och stadsdelsvis den 31 dec 2005-2019

Population by district and city district

	2005	2010	2018	2019			Förändring mellan 2018-2019
				Män	Kvinnor	Samtliga	
<b>Katarina</b>	<b>32 512</b>	<b>34 123</b>	<b>35 745</b>	<b>17 714</b>	<b>18 210</b>	<b>35 924</b>	<b>179</b>
Västra Katarina	12 636	13 719	14 215	7 020	7 420	14 440	225
Östra Katarina	19 876	20 404	21 530	10 694	10 790	21 484	-46
<b>Sofia</b>	<b>25 731</b>	<b>34 571</b>	<b>39 467</b>	<b>19 506</b>	<b>20 841</b>	<b>40 347</b>	<b>880</b>
Norra Sofia	7 769	7 942	8 226	3 890	4 340	8 230	4
Södra Sofia	10 620	11 315	12 339	5 850	6 499	12 349	10
Södra Hammarbyhamnen	7 342	15 314	18 902	9 766	10 002	19 768	866
<b>Yttre staden</b>	<b>480 507</b>	<b>530 597</b>	<b>610 096</b>	<b>307 618</b>	<b>309 730</b>	<b>617 348</b>	<b>7 252</b>
<b>Söderort</b>	<b>281 612</b>	<b>316 968</b>	<b>364 637</b>	<b>182 906</b>	<b>186 989</b>	<b>369 895</b>	<b>5 258</b>
Hägersten	49 505	60 226	72 725	36 597	37 656	74 253	1 528
Aspudden	7 953	8 457	9 058	4 362	4 701	9 063	5
Gröndal	7 156	7 685	8 834	4 407	4 726	9 133	299
Hägersten	7 625	8 372	10 072	4 987	5 155	10 142	70
Hägerstensåsen	6 380	7 146	7 428	3 757	3 986	7 743	315
Liljeholmen	4 731	9 491	15 173	7 906	8 040	15 946	773
Midsommarkransen	8 196	9 946	11 591	5 769	5 941	11 710	119
Mälärhöjden	4 146	4 334	4 501	2 264	2 239	4 503	2
Västberga	3 318	4 795	6 068	3 145	2 868	6 013	-55
<b>Brännkyrka</b>	<b>38 457</b>	<b>44 174</b>	<b>53 857</b>	<b>26 956</b>	<b>27 862</b>	<b>54 818</b>	<b>961</b>
Fruängen	6 294	7 085	9 786	4 648	5 103	9 751	-35
Herrängen	3 301	3 623	3 840	2 012	1 883	3 895	55
Liseberg	1 301	1 278	1 485	656	846	1 502	17
Långbro	5 347	6 464	7 805	3 882	3 953	7 835	30
Långsjö	2 594	2 744	3 012	1 545	1 459	3 004	-8
Solberga	6 756	8 110	10 964	5 816	6 030	11 846	882
Västertorp	5 574	6 646	7 692	3 726	3 998	7 724	32
Ålvsjö	873	1 055	1 504	783	690	1 473	-31
Örby Slott	1 675	1 782	1 970	986	990	1 976	6
Östberga	4 742	5 387	5 799	2 902	2 910	5 812	13
<b>Vantör</b>	<b>41 804</b>	<b>46 446</b>	<b>52 032</b>	<b>26 613</b>	<b>26 200</b>	<b>52 813</b>	<b>781</b>
Bandhagen	5 191	5 897	6 510	3 294	3 336	6 630	120
Högdalen	7 762	8 417	9 762	5 049	5 005	10 054	292
Rågsved	9 617	11 198	11 858	6 052	5 826	11 878	20
Stureby	6 598	7 279	8 352	4 194	4 287	8 481	129
Örby	4 743	5 216	5 673	2 900	2 767	5 667	-6
Hagsätra	7 893	8 439	9 877	5 124	4 979	10 103	226
<b>Enskede</b>	<b>35 196</b>	<b>38 006</b>	<b>41 719</b>	<b>20 930</b>	<b>21 756</b>	<b>42 686</b>	<b>967</b>
Enskedefältet	1 359	1 380	1 576	819	785	1 604	28
Enskede Gärd	2 810	2 923	2 968	1 608	1 642	3 250	282
Gamla Enskede	10 079	10 645	11 373	5 492	5 792	11 284	-89
Johanneshov	5 699	5 984	6 553	3 571	3 475	7 046	493
Årsta	15 249	17 074	19 249	9 440	10 062	19 502	253
<b>Skarpnäck</b>	<b>40 114</b>	<b>43 950</b>	<b>47 736</b>	<b>23 349</b>	<b>24 635</b>	<b>47 984</b>	<b>248</b>
Björkhagen	5 586	6 017	6 777	3 164	3 563	6 727	-50
Enskededalen	2 197	2 370	2 693	1 386	1 418	2 804	111
Flaten	..	..	..	..	..	..	6
Hammarbyhöjden	7 957	8 776	10 310	5 212	5 185	10 397	87
Kärntorp	3 772	4 570	4 816	2 322	2 586	4 908	92
Orhem	93	82	68	35	32	67	-1
Skarpnäcks Gärd	10 330	10 911	11 399	5 459	5 773	11 232	-167
Bagarmossen	10 167	11 210	11 654	5 750	6 067	11 817	163
Skrubba	..	..	..	..	..	..	7

forts.

## 4.10 Folkmängd distrikts- och stadsdelsvis den 31 dec 2005-2019

Population by district and city district

	2005	2010	2018	2019			Förändring mellan 2018-2019
				Män	Kvinnor	Samtliga	
<b>Farsta</b>	<b>45 859</b>	<b>50 601</b>	<b>59 219</b>	<b>29 323</b>	<b>30 200</b>	<b>59 523</b>	<b>304</b>
Fagersjö	2 406	2 687	2 991	1 492	1 471	2 963	-28
Farsta	10 971	12 266	14 551	7 160	7 338	14 498	-53
Farsta Strand	5 107	5 190	5 408	2 669	2 771	5 440	32
Farstanäset	—	—	—	—	—	—	—
Gubbängen	4 687	5 359	5 913	2 865	2 983	5 848	-65
Hökarängen	7 864	8 593	9 779	4 770	5 109	9 879	100
Larsboda	1 251	2 050	2 527	1 178	1 197	2 375	-152
Sköndal	7 035	7 491	10 094	5 082	5 130	10 212	118
Svedmyra	2 636	2 928	3 349	1 757	1 845	3 602	253
Tallkrogen	3 902	4 037	4 607	2 350	2 356	4 706	99
<b>Skärholmen</b>	<b>30 677</b>	<b>33 565</b>	<b>37 349</b>	<b>19 138</b>	<b>18 680</b>	<b>37 818</b>	<b>469</b>
Bredäng	9 030	9 481	10 666	5 480	5 368	10 848	182
Sätra	5 994	6 989	7 670	3 860	3 885	7 745	75
Skärholmen	7 700	8 108	8 828	4 507	4 455	8 962	134
Värberg	7 953	8 987	10 185	5 291	4 972	10 263	78
<b>Västerort</b>	<b>198 895</b>	<b>213 629</b>	<b>245 459</b>	<b>124 712</b>	<b>122 741</b>	<b>247 453</b>	<b>1 994</b>
Bromma	33 489	37 833	50 392	25 262	25 649	50 911	519
Abrahamsberg	2 735	3 024	3 364	1 629	1 764	3 393	29
Beckomberga	2 599	3 412	5 684	2 762	3 000	5 762	78
Blackeberg	6 029	7 080	9 086	4 420	4 711	9 131	45
Bromma Kyrka	2 489	2 683	2 703	1 380	1 359	2 739	36
Bällsta	777	850	807	382	392	774	-33
Eneby	811	835	897	454	421	875	-22
Mariehäll	1 728	2 266	8 750	4 561	4 463	9 024	274
Norra Ångby	4 924	5 487	5 748	2 984	2 809	5 793	45
Riksby	3 493	3 727	4 298	2 172	2 165	4 337	39
Södra Ångby	1 725	1 736	1 785	881	891	1 772	-13
Ulvsunda Industriområde	2 526	2 543	2 821	1 486	1 353	2 839	18
Åkeshov	647	718	855	440	441	881	26
Åkeslund	3 006	3 472	3 594	1 711	1 880	3 591	-3
<b>Västerled</b>	<b>26 829</b>	<b>27 686</b>	<b>29 653</b>	<b>14 327</b>	<b>15 487</b>	<b>29 814</b>	<b>161</b>
Alvik	964	1 023	1 524	569	940	1 509	-15
Högländet	1 400	1 449	1 479	729	745	1 474	-5
Nockeby	3 130	3 163	3 049	1 444	1 575	3 019	-30
Nockebyhov	2 638	2 745	3 203	1 534	1 661	3 195	-8
Olovslund	567	583	573	301	281	582	9
Smedslätten	2 388	2 512	2 585	1 241	1 365	2 606	21
Stora Mossen	1 621	1 610	1 677	886	900	1 786	109
Traneberg	6 886	7 081	7 487	3 611	3 928	7 539	52
Ulvsunda	2 067	2 140	2 662	1 426	1 381	2 807	145
Ålsten	3 302	3 471	3 414	1 651	1 715	3 366	-48
Äppelviken	1 866	1 909	2 000	935	996	1 931	-69
<b>Vällingby</b>	<b>26 931</b>	<b>30 436</b>	<b>37 466</b>	<b>19 175</b>	<b>18 847</b>	<b>38 022</b>	<b>556</b>
Grimsta	3 713	4 296	4 751	2 488	2 429	4 917	166
Kälvesta	4 436	4 502	4 541	2 289	2 266	4 555	14
Nälsta	4 553	4 796	5 016	2 574	2 456	5 030	14
Räcksta	4 484	5 858	9 844	5 187	4 952	10 139	295
Vinsta	3 130	3 293	4 544	2 348	2 220	4 568	24
Vällingby	6 615	7 691	8 770	4 289	4 524	8 813	43

forts.

## 4.10 Folkmängd distrikts- och stadsdelsvis den 31 dec 2005-2019

Population by district and city district

	2005	2010	2018	2019			Förändring mellan 2018-2019
				Män	Kvinnor	Samtliga	
<b>Spånga</b>	<b>49 283</b>	<b>52 939</b>	<b>55 512</b>	<b>28 549</b>	<b>27 073</b>	<b>55 622</b>	<b>110</b>
Bromsten	5 527	5 931	6 271	3 101	2 994	6 095	-176
Flysta	2 204	2 267	2 317	1 222	1 148	2 370	53
Lunda	10	10	170	95	88	183	13
Rinkeby	15 074	15 603	16 406	8 629	8 064	16 693	287
Solhem	7 798	8 968	9 120	4 630	4 579	9 209	89
Sundby	1 836	2 115	2 361	1 231	1 133	2 364	3
Tensta	16 834	18 045	18 867	9 641	9 067	18 708	-159
<b>Hässelby</b>	<b>32 284</b>	<b>34 647</b>	<b>38 438</b>	<b>19 452</b>	<b>19 099</b>	<b>38 551</b>	<b>113</b>
Hässelby Gård	8 620	10 239	11 835	6 080	5 691	11 771	-64
Hässelby Strand	6 528	6 763	8 109	4 033	4 189	8 222	113
Hässelby Villastad	17 136	17 645	18 494	9 339	9 219	18 558	64
<b>Kista</b>	<b>30 079</b>	<b>30 088</b>	<b>33 998</b>	<b>17 947</b>	<b>16 586</b>	<b>34 533</b>	<b>535</b>
Akalla	8 124	8 191	9 071	4 738	4 449	9 187	116
Husby	11 495	11 555	11 719	6 188	5 689	11 877	158
Kista	10 460	10 342	13 208	7 021	6 448	13 469	261
På staden skrivna	2 746	2 210	2 446	1 978	670	2 648	202
<b>Hela staden</b>	<b>771 038</b>	<b>847 073</b>	<b>962 154</b>	<b>482 220</b>	<b>491 853</b>	<b>974 073</b>	<b>11 919</b>

Källa: SCB/Sweco

## 4.11 Folkmängd efter ålder, kön och civilstånd 2019-12-31

Population by age, sex and marital status. One-year groups

Ålder	Män					Kvinnor					Hela folk- mängden
	Ogifta	Gifta	Änk- lingar	Skilda	Totalt	Ogifta	Gifta	Änkor	Skilda	Totalt	
0	6 510	–	–	–	6 510	6 150	–	–	–	6 150	12 660
1	6 230	–	–	–	6 230	5 904	–	–	–	5 904	12 134
2	6 068	–	–	–	6 068	5 884	–	–	–	5 884	11 952
3	6 162	–	–	–	6 162	5 864	–	–	–	5 864	12 026
4	5 989	–	–	–	5 989	5 466	–	–	–	5 466	11 455
5	5 930	–	–	–	5 930	5 635	–	–	–	5 635	11 565
6	5 748	–	–	–	5 748	5 408	–	–	–	5 408	11 156
7	5 557	–	–	–	5 557	5 335	–	–	–	5 335	10 892
8	5 599	–	–	–	5 599	5 261	–	–	–	5 261	10 860
9	5 682	–	–	–	5 682	5 519	–	–	–	5 519	11 201
10	5 483	–	–	–	5 483	5 342	–	–	–	5 342	10 825
11	5 483	–	–	–	5 483	5 141	–	–	–	5 141	10 624
12	5 283	–	–	–	5 283	4 962	–	–	–	4 962	10 245
13	5 085	–	–	–	5 085	4 834	–	–	–	4 834	9 919
14	4 778	–	–	–	4 778	4 647	–	–	–	4 647	9 425
15	4 746	–	–	–	4 746	4 596	–	–	–	4 596	9 342
16	4 596	–	–	–	4 596	4 478	–	–	–	4 478	9 074
17	4 532	–	–	–	4 532	4 333	–	–	–	4 333	8 865
18	..	..	..	..	4 407	4 271	6	–	–	4 277	8 684
19	..	..	..	..	4 687	4 407	16	–	–	4 423	9 110
20	5 134	7	–	–	5 141	4 319	54	–	–	4 373	9 514
21	4 740	25	–	–	4 765	4 556	..	..	9	4 678	9 443
22	4 897	..	..	..	4 930	4 764	164	..	..	4 942	9 872
23	5 295	..	..	..	5 389	5 411	287	–	17	5 715	11 104
24	6 206	150	–	10	6 366	6 157	351	–	36	6 544	12 910
25	7 159	213	–	13	7 385	7 162	574	–	74	7 810	15 195
26	7 635	331	–	31	7 997	7 730	739	..	..	8 556	16 553
27	8 277	473	–	55	8 805	8 239	1 010	..	..	9 372	18 177
28	8 518	793	..	..	9 413	8 116	1 532	..	..	9 818	19 231
29	8 430	1 239	..	..	9 793	8 159	2 000	..	..	10 446	20 239
30	8 242	1 595	..	..	10 007	7 281	2 396	8	344	10 029	20 036
31	7 581	1 964	..	..	9 746	6 714	2 772	6	389	9 881	19 627
32	6 899	2 134	..	..	9 283	5 829	2 974	..	..	9 252	18 535
33	6 357	2 560	..	..	9 240	5 168	3 247	12	521	8 948	18 188
34	5 813	2 845	6	356	9 020	4 738	3 319	15	537	8 609	17 629
35	5 238	3 060	7	417	8 722	4 247	3 384	9	634	8 274	16 996
36	4 694	3 173	..	..	8 304	3 779	3 356	22	681	7 838	16 142
37	4 495	3 220	7	481	8 203	3 586	3 329	26	735	7 676	15 879
38	4 193	3 326	..	..	8 013	3 280	3 469	23	782	7 554	15 567
39	3 985	3 431	6	629	8 051	3 213	3 410	23	860	7 506	15 557
40	3 579	3 354	..	..	7 524	2 799	3 332	20	790	6 941	14 465
41	3 192	3 094	13	654	6 953	2 605	3 094	26	894	6 619	13 572
42	2 922	3 165	7	672	6 766	2 285	3 135	20	881	6 321	13 087
43	2 891	3 272	9	734	6 906	2 305	3 044	31	991	6 371	13 277
44	2 729	3 280	10	797	6 816	2 281	3 061	27	1 094	6 463	13 279
45	2 719	3 289	18	829	6 855	2 341	3 263	30	1 161	6 795	13 650
46	2 533	3 320	19	847	6 719	2 123	3 226	45	1 137	6 531	13 250
47	2 506	3 207	23	909	6 645	2 097	3 011	53	1 204	6 365	13 010
48	2 445	3 089	15	903	6 452	1 989	2 972	55	1 277	6 293	12 745
49	2 108	3 090	10	952	6 160	1 817	2 836	61	1 303	6 017	12 177
50	1 985	2 814	21	979	5 799	1 669	2 583	73	1 317	5 642	11 441
51	2 020	2 851	26	950	5 847	1 770	2 769	58	1 434	6 031	11 878

## 4.11 Folkmängd efter ålder, kön och civilstånd 2019-12-31

Population by age, sex and marital status. One-year groups

	Män					Kvinnor					Hela folk- mängden
	Ogifta	Gifta	Änk- lingar	Skilda	Totalt	Ogifta	Gifta	Änkor	Skilda	Totalt	
<i>Ålder</i>											
52	2 013	2 917	36	1 036	6 002	1 857	2 664	74	1 460	6 055	12 057
53	2 148	2 853	30	1 173	6 204	1 911	2 678	85	1 472	6 146	12 350
54	2 029	2 883	29	1 203	6 144	1 892	2 794	96	1 660	6 442	12 586
55	2 082	3 069	39	1 272	6 462	1 852	2 735	133	1 678	6 398	12 860
56	1 821	2 761	34	1 173	5 789	1 738	2 600	108	1 517	5 963	11 752
57	1 761	2 637	51	1 078	5 527	1 633	2 548	114	1 509	5 804	11 331
58	1 697	2 544	46	1 103	5 390	1 516	2 341	141	1 444	5 442	10 832
59	1 465	2 456	53	1 128	5 102	1 419	2 289	130	1 514	5 352	10 454
60	1 424	2 420	45	1 078	4 967	1 365	2 230	186	1 429	5 210	10 177
61	1 429	2 384	45	1 070	4 928	1 355	2 139	172	1 357	5 023	9 951
62	1 351	2 427	55	1 102	4 935	1 297	2 162	217	1 403	5 079	10 014
63	1 266	2 419	73	1 104	4 862	1 247	2 118	212	1 352	4 929	9 791
64	1 217	2 251	77	1 049	4 594	1 146	2 055	253	1 365	4 819	9 413
65	1 063	2 253	71	999	4 386	1 017	1 981	250	1 302	4 550	8 936
66	1 078	2 192	73	976	4 319	1 009	1 977	293	1 323	4 602	8 921
67	994	2 231	92	932	4 249	990	1 863	319	1 243	4 415	8 664
68	932	1 980	99	840	3 851	920	1 757	356	1 217	4 250	8 101
69	823	2 142	98	865	3 928	808	1 821	368	1 179	4 176	8 104
70	812	1 985	117	815	3 729	867	1 717	387	1 198	4 169	7 898
71	765	2 081	156	801	3 803	826	1 768	458	1 169	4 221	8 024
72	741	2 037	161	807	3 746	742	1 822	507	1 248	4 319	8 065
73	712	1 952	164	771	3 599	742	1 668	526	1 273	4 209	7 808
74	619	1 924	189	768	3 500	648	1 646	619	1 142	4 055	7 555
75	580	1 886	190	685	3 341	591	1 563	624	1 140	3 918	7 259
76	461	1 707	184	652	3 004	524	1 308	615	1 016	3 463	6 467
77	349	1 487	189	522	2 547	459	1 196	635	874	3 164	5 711
78	278	1 227	173	466	2 144	338	911	619	779	2 647	4 791
79	244	1 100	178	395	1 917	283	785	588	703	2 359	4 276
80	208	977	185	375	1 745	269	719	624	681	2 293	4 038
81	160	953	151	276	1 540	232	621	674	619	2 146	3 686
82	128	789	182	245	1 344	201	561	699	503	1 964	3 308
83	129	677	171	191	1 168	187	484	700	439	1 810	2 978
84	112	602	195	185	1 094	164	401	710	382	1 657	2 751
85	83	502	169	171	925	153	343	670	359	1 525	2 450
86	67	463	151	129	810	134	286	662	350	1 432	2 242
87	56	372	163	99	690	109	237	720	342	1 408	2 098
88	45	321	190	101	657	123	201	744	311	1 379	2 036
89	51	270	145	79	545	90	181	721	248	1 240	1 785
90	20	212	173	58	463	80	128	669	175	1 052	1 515
91	37	189	137	54	417	79	103	618	179	979	1 396
92	22	158	145	36	361	65	62	602	137	866	1 227
93	10	89	115	25	239	62	66	484	133	745	984
94	11	79	115	18	223	33	40	466	109	648	871
95	6	47	84	15	152	43	20	375	91	529	681
96	6	46	68	7	127	37	16	327	50	430	557
97	..	..	44	..	67	24	10	203	36	273	340
98	..	7	..	..	45	15	11	161	40	227	272
99	..	6	..	..	31	15	7	126	15	163	194
100-	..	..	..	..	38	..	..	190	32	239	277
<b>Totalt</b>	<b>288 183</b>	<b>137 328</b>	<b>5 527</b>	<b>39 145</b>	<b>482 220</b>	<b>275 073</b>	<b>134 348</b>	<b>20 873</b>	<b>60 299</b>	<b>491 853</b>	<b>974 073</b>

Källa: SCB/Sweco

## 4.12 Folkmängd efter ålder och kön 2019-12-31 samt medelfolkmängden 2019

Population and mean population

Ålder	Folkmängd			Medelfolkmängd		
	Män	Kvinnor	Totalt	Män	Kvinnor	Totalt
0	6 510	6 150	12 660	6 521	6 151	12 672
1- 4	24 449	23 118	47 567	24 667	23 301	47 968
5- 9	28 516	27 158	55 674	28 378	27 089	55 467
10-14	26 112	24 926	51 038	25 648	24 521	50 169
15-19	22 968	22 107	45 075	22 808	21 628	44 435
20-24	26 591	26 252	52 843	26 588	26 718	53 306
25-29	43 393	46 002	89 395	43 589	46 161	89 749
30-34	47 296	46 719	94 015	46 838	46 127	92 964
35-39	41 293	38 848	80 141	40 987	38 512	79 498
40-44	34 965	32 715	67 680	34 797	32 723	67 520
45-49	32 831	32 001	64 832	32 370	31 407	63 776
50-54	29 996	30 316	60 312	30 353	30 623	60 975
55-59	28 270	28 959	57 229	27 580	28 382	55 962
60-64	24 286	25 060	49 346	24 145	24 839	48 983
65-69	20 733	21 993	42 726	20 609	21 935	42 543
70-74	18 377	20 973	39 350	18 414	20 994	39 407
75-79	12 953	15 551	28 504	12 350	14 912	27 261
80-84	6 891	9 870	16 761	6 699	9 718	16 417
85-89	3 627	6 984	10 611	3 624	7 048	10 672
90-94	1 703	4 290	5 993	1 715	4 364	6 079
95-	460	1 861	2 321	461	1 834	2 295
<b>Samtliga</b>	<b>482 220</b>	<b>491 853</b>	<b>974 073</b>	<b>479 135</b>	<b>488 979</b>	<b>968 114</b>

Källa: SCB/Sweco

Anm. Medelfolkmängden är här halva summan av folkmängden i viss åldersklass detta år och folkmängden föregående år i åldersklassen, med samma åldersgränser (ej kohort).



4.13 Folkmängd efter ålder och kön 2019-12-31

Population by age, sex and marital status

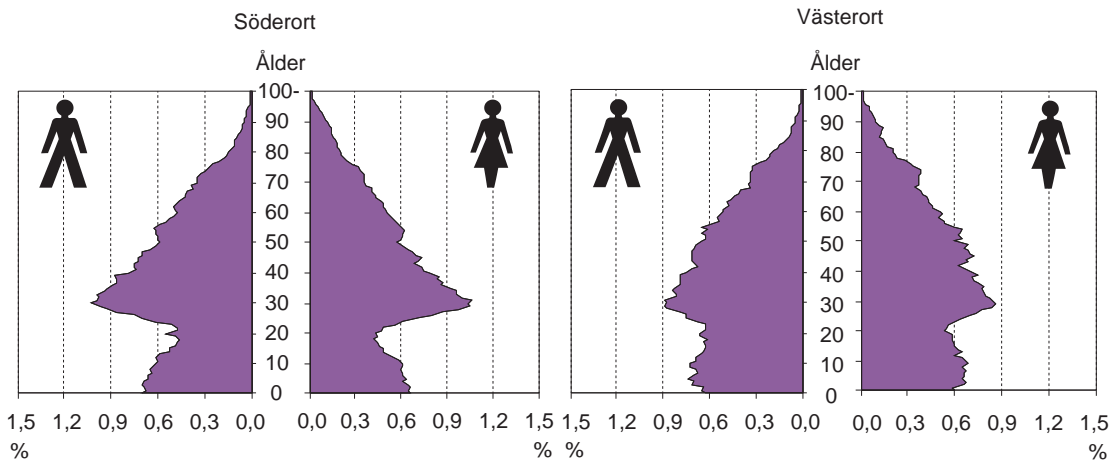
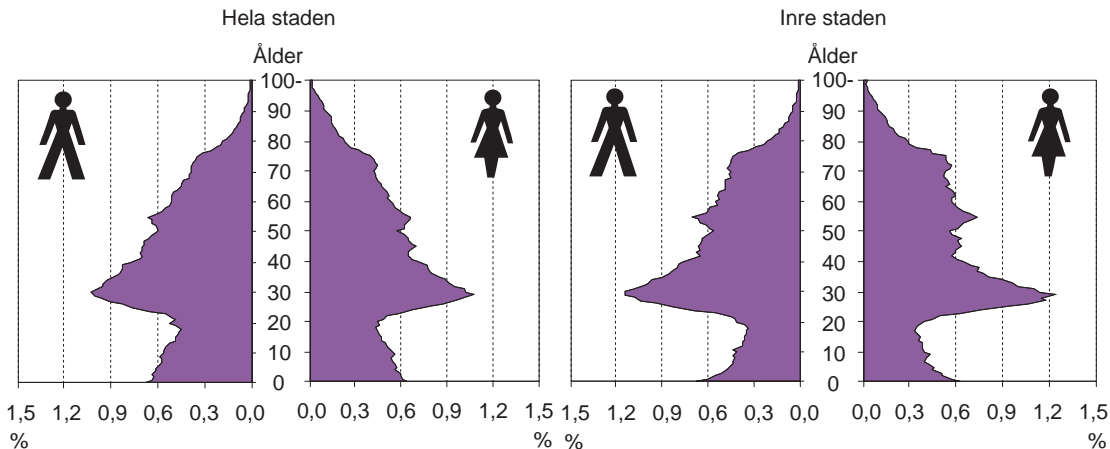

Källa: SCB/Sweco

## 4.14 Män efter ålder och distrikt 2019-12-31

Men by age and district

	0-5	6	7-15	16-19	20-44	45-64	65-79	80-	Samtliga
<b>Inre staden</b>	<b>11 577</b>	<b>1 553</b>	<b>12 721</b>	<b>4 919</b>	<b>71 977</b>	<b>42 214</b>	<b>22 507</b>	<b>5 156</b>	<b>172 624</b>
<b>Gamla stan - City-området</b>	<b>102</b>	<b>20</b>	<b>201</b>	<b>97</b>	<b>904</b>	<b>855</b>	<b>464</b>	<b>78</b>	<b>2 721</b>
Domkyrkodistriktet	102	20	201	97	904	855	464	78	2 721
<b>Vasastadsområdet</b>	<b>2 469</b>	<b>272</b>	<b>2 353</b>	<b>901</b>	<b>14 554</b>	<b>7 912</b>	<b>4 024</b>	<b>881</b>	<b>33 366</b>
Sankt Johannes	439	63	403	145	2 563	1 426	736	196	5 971
Adolf Fredrik	289	32	313	121	1 946	1 144	580	96	4 521
Gustav Vasa	492	61	561	231	2 994	1 899	975	236	7 449
Sankt Matteus	1 249	116	1 076	404	7 051	3 443	1 733	353	15 425
<b>Östermalmsområdet</b>	<b>2 653</b>	<b>374</b>	<b>2 826</b>	<b>1 150</b>	<b>17 296</b>	<b>8 494</b>	<b>5 499</b>	<b>1 496</b>	<b>39 788</b>
Engelbrekt	1 162	164	1 068	380	7 981	2 878	1 565	352	15 550
Hedvig Eleonora	355	37	386	191	2 006	1 411	919	234	5 539
Oscar	1 136	173	1 372	579	7 309	4 205	3 015	910	18 699
<b>Kungsholmsområdet</b>	<b>2 436</b>	<b>279</b>	<b>2 243</b>	<b>848</b>	<b>15 332</b>	<b>8 405</b>	<b>4 105</b>	<b>956</b>	<b>34 604</b>
Kungsholmen	598	74	594	285	3 672	2 599	1 536	375	9 733
Sankt Göran	1 531	157	1 269	456	9 723	4 706	2 053	488	20 383
Essinge	307	48	380	107	1 937	1 100	516	93	4 488
<b>Södermalmsområdet</b>	<b>3 917</b>	<b>608</b>	<b>5 098</b>	<b>1 923</b>	<b>23 891</b>	<b>16 548</b>	<b>8 415</b>	<b>1 745</b>	<b>62 145</b>
Maria Magdalena	585	94	760	307	3 332	2 835	1 510	287	9 710
Högalid	922	142	1 046	394	6 227	3 800	2 163	521	15 215
Katarina	909	159	1 232	539	7 191	4 825	2 403	456	17 714
Sofia	1 501	213	2 060	683	7 141	5 088	2 339	481	19 506
<b>Yttre staden</b>	<b>25 274</b>	<b>4 184</b>	<b>34 931</b>	<b>13 279</b>	<b>120 622</b>	<b>72 412</b>	<b>29 403</b>	<b>7 513</b>	<b>307 618</b>
<b>Söderort</b>	<b>15 216</b>	<b>2 464</b>	<b>19 875</b>	<b>7 036</b>	<b>73 598</b>	<b>42 849</b>	<b>17 432</b>	<b>4 436</b>	<b>182 906</b>
Hägersten	3 361	485	3 486	1 115	15 935	8 199	3 361	655	36 597
Brännkyrka	2 287	423	3 227	1 066	10 281	6 186	2 741	745	26 956
Vantör	2 077	355	2 912	1 075	10 986	6 323	2 265	620	26 613
Enskede	1 682	225	2 077	755	8 810	4 977	2 009	395	20 930
Skarpnäck	1 907	315	2 592	883	9 257	5 631	2 319	445	23 349
Farsta	2 385	415	3 317	1 158	10 960	7 065	3 025	998	29 323
Skärholmen	1 517	246	2 264	984	7 369	4 468	1 712	578	19 138
<b>Västerort</b>	<b>10 058</b>	<b>1 720</b>	<b>15 056</b>	<b>6 243</b>	<b>47 024</b>	<b>29 563</b>	<b>11 971</b>	<b>3 077</b>	<b>124 712</b>
Bromma	2 125	353	2 755	972	10 519	5 804	2 173	561	25 262
Västerled	967	177	1 817	833	4 330	3 891	1 761	551	14 327
Vällingby	1 523	290	2 386	963	7 370	4 425	1 718	500	19 175
Spånga	2 481	441	4 032	1 714	10 240	6 731	2 359	551	28 549
Hasselby	1 506	261	2 371	991	6 657	4 907	2 156	603	19 452
Kista	1 456	198	1 695	770	7 908	3 805	1 804	311	17 947
På staden skrivna	38	11	44	24	939	757	153	12	1 978
<b>Hela staden</b>	<b>36 889</b>	<b>5 748</b>	<b>47 696</b>	<b>18 222</b>	<b>193 538</b>	<b>115 383</b>	<b>52 063</b>	<b>12 681</b>	<b>482 220</b>

Källa: SCB/Sweco

## 4.15 Kvinnor efter ålder och distrikt 2019-12-31

Men by age and district

	0-5	6	7-15	16-19	20-44	45-64	65-79	80-	Samtliga
<b>Inre staden</b>	<b>11 066</b>	<b>1 503</b>	<b>12 434</b>	<b>4 992</b>	<b>71 543</b>	<b>44 079</b>	<b>26 639</b>	<b>9 197</b>	<b>181 453</b>
<b>Gamla stan - City-området</b>	<b>106</b>	<b>15</b>	<b>174</b>	<b>89</b>	<b>824</b>	<b>762</b>	<b>460</b>	<b>115</b>	<b>2 545</b>
Domkyrkodistriktet	106	15	174	89	824	762	460	115	2 545
<b>Vasastadsområdet</b>	<b>2 349</b>	<b>291</b>	<b>2 390</b>	<b>940</b>	<b>14 616</b>	<b>8 098</b>	<b>4 641</b>	<b>1 467</b>	<b>34 792</b>
Sankt Johannes	427	52	400	171	2 568	1 444	894	342	6 298
Adolf Fredrik	287	31	294	141	1 776	1 100	576	133	4 338
Gustav Vasa	476	71	622	235	2 970	1 902	1 137	379	7 792
Sankt Matteus	1 159	137	1 074	393	7 302	3 652	2 034	613	16 364
<b>Östermalmsområdet</b>	<b>2 432</b>	<b>330</b>	<b>2 795</b>	<b>1 166</b>	<b>16 415</b>	<b>9 189</b>	<b>6 727</b>	<b>2 550</b>	<b>41 604</b>
Engelbrekt	1 116	120	1 013	416	6 918	3 061	1 731	559	14 934
Hedvig Eleonora	320	42	368	156	2 058	1 416	1 038	361	5 759
Oscar	996	168	1 414	594	7 439	4 712	3 958	1 630	20 911
<b>Kungsholmsområdet</b>	<b>2 255</b>	<b>298</b>	<b>2 230</b>	<b>872</b>	<b>15 587</b>	<b>8 635</b>	<b>4 968</b>	<b>1 815</b>	<b>36 660</b>
Kungsholmen	532	70	631	285	3 635	2 678	1 793	656	10 280
Sankt Göran	1 445	183	1 195	450	9 822	4 742	2 568	1 023	21 428
Essinge	278	45	404	137	2 130	1 215	607	136	4 952
<b>Södermalmsområdet</b>	<b>3 924</b>	<b>569</b>	<b>4 845</b>	<b>1 925</b>	<b>24 101</b>	<b>17 395</b>	<b>9 843</b>	<b>3 250</b>	<b>65 852</b>
Maria Magdalena	557	80	720	338	3 215	2 979	1 759	434	10 082
Högalid	951	112	1 026	443	6 480	3 977	2 620	1 110	16 719
Katarina	980	146	1 126	495	6 931	4 917	2 671	944	18 210
Sofia	1 436	231	1 973	649	7 475	5 522	2 793	762	20 841
<b>Yttre staden</b>	<b>23 804</b>	<b>3 899</b>	<b>33 161</b>	<b>12 495</b>	<b>118 676</b>	<b>72 070</b>	<b>31 830</b>	<b>13 795</b>	<b>309 730</b>
<b>Söderort</b>	<b>14 308</b>	<b>2 256</b>	<b>18 729</b>	<b>6 655</b>	<b>74 268</b>	<b>43 260</b>	<b>18 934</b>	<b>8 579</b>	<b>186 989</b>
Hägersten	3 128	456	3 344	1 070	16 562	8 347	3 591	1 158	37 656
Brännkyrka	2 136	364	3 046	1 026	10 418	6 332	3 055	1 485	27 862
Vantör	1 994	315	2 779	1 032	10 770	5 930	2 153	1 227	26 200
Enskede	1 574	251	1 981	692	8 984	5 121	2 247	906	21 756
Skarpnäck	1 847	271	2 335	870	9 603	6 254	2 536	919	24 635
Farsta	2 240	384	3 077	1 108	11 017	7 022	3 442	1 910	30 200
Skärholmen	1 389	215	2 167	857	6 914	4 254	1 910	974	18 680
<b>Västerort</b>	<b>9 496</b>	<b>1 643</b>	<b>14 432</b>	<b>5 840</b>	<b>44 408</b>	<b>28 810</b>	<b>12 896</b>	<b>5 216</b>	<b>122 741</b>
Bromma	1 998	319	2 688	962	10 378	5 839	2 462	1 003	25 649
Västerled	960	180	1 851	781	4 502	4 168	2 111	934	15 487
Vällingby	1 468	283	2 270	840	6 955	4 312	1 846	873	18 847
Spånga	2 314	400	3 793	1 626	9 475	6 227	2 379	859	27 073
Hässelby	1 392	241	2 177	978	6 527	4 631	2 168	985	19 099
Kista	1 364	220	1 653	653	6 571	3 633	1 930	562	16 586
På staden skrivna	33	6	42	24	317	187	48	13	670
<b>Hela staden</b>	<b>34 903</b>	<b>5 408</b>	<b>45 637</b>	<b>17 511</b>	<b>190 536</b>	<b>116 336</b>	<b>58 517</b>	<b>23 005</b>	<b>491 853</b>

Källa: SCB/Sweco

## 4.16 Folkmängd efter ålder och födelseän/utlandet 2019-12-31

Population by age and place of birth

	0-6 år	7-15 år	16-19 år	20-44 år	45-64 år	65-79 år	80- år	Samtliga
<i>Födelseän/ort</i>								
Stockholms stad	71 727	71 196	23 645	101 679	58 998	40 579	12 050	379 874
Stockholms län (övr.)	3 973	7 562	3 928	62 548	34 966	9 442	1 255	123 674
Uppsala län	143	338	160	7 354	4 600	1 643	763	15 001
Södermanlands län	113	263	158	5 442	4 040	1 978	820	12 814
Östergötlands län	85	243	105	6 594	4 207	2 350	885	14 469
Jönköpings län	56	103	39	4 217	2 680	1 354	579	9 028
Kronobergs län	20	50	31	2 128	1 332	629	327	4 517
Kalmar län	35	65	35	3 433	2 390	1 261	664	7 883
Gotlands län	27	66	23	1 592	1 028	684	313	3 733
Blekinge län	29	34	20	1 538	1 204	786	441	4 052
Skåne län	212	491	235	10 900	6 297	2 862	1 191	22 188
Hallands län	22	46	37	2 632	..	..	..	4 493
Västra Götalands län	243	475	251	15 182	9 255	3 999	1 633	31 038
Värmlands län	34	73	39	3 302	2 371	1 357	612	7 788
Örebro län	55	144	87	4 238	2 863	1 514	533	9 434
Västmanlands län	67	155	100	4 288	3 726	1 624	504	10 464
Dalarnas län	53	107	78	4 928	3 466	1 886	808	11 326
Gävleborgs län	59	140	96	4 941	3 715	2 306	1 002	12 259
Västernorrlands län	43	93	65	4 253	3 725	2 708	1 266	12 153
Jämtlands län	22	44	28	2 193	1 640	1 387	600	5 914
Västerbottens län	55	105	55	4 274	3 088	1 881	735	10 193
Norrbottnens län	35	91	56	3 940	4 048	2 524	993	11 687
Uppgift saknas	624	589	112	47	..	..	..	1 384
<b>Sverige</b>	<b>77 732</b>	<b>82 473</b>	<b>29 383</b>	<b>261 643</b>	<b>160 784</b>	<b>85 175</b>	<b>28 176</b>	<b>725 366</b>
<b>Utlandet</b>	<b>5 216</b>	<b>10 860</b>	<b>6 350</b>	<b>122 431</b>	<b>70 935</b>	<b>25 405</b>	<b>7 510</b>	<b>248 707</b>
<b>Samtliga</b>	<b>82 948</b>	<b>93 333</b>	<b>35 733</b>	<b>384 074</b>	<b>231 719</b>	<b>110 580</b>	<b>35 686</b>	<b>974 073</b>

Källa: SCB/Sweco

## 4.17 Utrikes födda och födda i Sverige med två föräldrar födda utomlands distriktsvis 2019-12-31

Foreign born persons and persons born in Sweden with two parents born abroad by district

	Utrikes födda	Födda i Sverige samt båda föräldrarna födda utomlands			Utländsk bakgrund	% av befolkningen	Hela folkmängden
		I samma land	I olika länder	Samtliga			
<b>Inre staden</b>	<b>63 892</b>	<b>10 236</b>	<b>5 121</b>	<b>15 357</b>	<b>79 249</b>	<b>22,4</b>	<b>354 077</b>
<b>Gamla stan - City-området</b>	<b>1 073</b>	<b>136</b>	<b>73</b>	<b>209</b>	<b>1 282</b>	<b>24,3</b>	<b>5 266</b>
Domkyrkodistriktet	1 073	136	73	209	1 282	24,3	5 266
<b>Vasastadsområdet</b>	<b>12 414</b>	<b>2 231</b>	<b>1 059</b>	<b>3 290</b>	<b>15 704</b>	<b>23,0</b>	<b>68 158</b>
Sankt Johannes	2 479	388	208	596	3 075	25,1	12 269
Adolf Fredrik	1 714	317	156	473	2 187	24,7	8 859
Gustav Vasa	2 646	467	203	670	3 316	21,8	15 241
Sankt Matteus	5 575	1 059	492	1 551	7 126	22,4	31 789
<b>Östermalmsområdet</b>	<b>16 234</b>	<b>2 034</b>	<b>1 010</b>	<b>3 044</b>	<b>19 278</b>	<b>23,7</b>	<b>81 392</b>
Engelbrekt	8 143	912	455	1 367	9 510	31,2	30 484
Hedvig Eleonora	1 864	274	137	411	2 275	20,1	11 298
Oscar	6 227	848	418	1 266	7 493	18,9	39 610
<b>Kungsholmsområdet</b>	<b>12 839</b>	<b>2 243</b>	<b>1 126</b>	<b>3 369</b>	<b>16 208</b>	<b>22,7</b>	<b>71 264</b>
Kungsholmen	3 107	495	254	749	3 856	19,3	20 013
Sankt Göran	8 047	1 509	726	2 235	10 282	24,6	41 811
Essinge	1 685	239	146	385	2 070	21,9	9 440
<b>Södermalmsområdet</b>	<b>21 332</b>	<b>3 592</b>	<b>1 853</b>	<b>5 445</b>	<b>26 777</b>	<b>20,9</b>	<b>127 997</b>
Maria Magdalena	3 249	480	297	777	4 026	20,3	19 792
Högalid	5 253	816	422	1 238	6 491	20,3	31 934
Katarina	6 111	1 017	564	1 581	7 692	21,4	35 924
Sofia	6 719	1 279	570	1 849	8 568	21,2	40 347
<b>Yttre staden</b>	<b>183 537</b>	<b>48 749</b>	<b>16 351</b>	<b>65 100</b>	<b>248 637</b>	<b>40,3</b>	<b>617 348</b>
<b>Söderort</b>	<b>97 235</b>	<b>23 584</b>	<b>8 950</b>	<b>32 534</b>	<b>129 769</b>	<b>35,1</b>	<b>369 895</b>
Hägersten	13 757	2 882	1 424	4 306	18 063	24,3	74 253
Brännkyrka	12 443	3 189	1 161	4 350	16 793	30,6	54 818
Vantör	18 003	4 345	1 542	5 887	23 890	45,2	52 813
Enskede	8 291	1 682	795	2 477	10 768	25,2	42 686
Skarpnäck	10 058	2 084	960	3 044	13 102	27,3	47 984
Farsta	15 135	3 562	1 439	5 001	20 136	33,8	59 523
Skärholmen	19 548	5 840	1 629	7 469	27 017	71,4	37 818
<b>Västerort</b>	<b>86 302</b>	<b>25 165</b>	<b>7 401</b>	<b>32 566</b>	<b>118 868</b>	<b>48,0</b>	<b>247 453</b>
Bromma	10 118	2 050	911	2 961	13 079	25,7	50 911
Västerled	3 891	513	302	815	4 706	15,8	29 814
Vällingby	12 449	3 601	1 054	4 655	17 104	45,0	38 022
Spånga	26 573	9 724	2 284	12 008	38 581	69,4	55 622
Hässelby	12 971	3 644	1 071	4 715	17 686	45,9	38 551
Kista	20 300	5 633	1 779	7 412	27 712	80,2	34 533
På staden skrivna	1 279	173	83	256	1 535	58,0	2 648
<b>Hela staden</b>	<b>248 708</b>	<b>59 158</b>	<b>21 555</b>	<b>80 713</b>	<b>329 421</b>	<b>33,8</b>	<b>974 073</b>

Källa: SCB/Sweco

Anm. Definition för utländsk bakgrund: En person har utländsk bakgrund om han eller hon är född utomlands eller född i Sverige med två utrikes födda föräldrar (definitionen ändrades 2004).

## 4.18 Utrikes födda och födda i Sverige med två föräldrar födda utomlands 31 dec 2009-2019

Foreign born persons and persons born in Sweden with two parents born abroad

År	Utrikes födda	Födda i Sverige samt båda föräldrarna födda utomlands			Totalt	
		I samma land	I olika länder	Summa	Utländsk bakgrund	% av hela befolkningen
2009	181 090	41 952	15 355	57 307	238 397	28,7
2010	187 585	43 834	16 103	59 937	247 522	29,2
2011	195 039	45 814	16 840	62 654	257 693	29,8
2012	201 827	47 815	17 570	65 385	267 212	30,3
2013	207 790	49 627	18 181	67 808	275 598	30,7
2014	213 278	51 696	18 769	70 465	283 743	31,1
2015	218 324	53 251	19 432	72 683	291 007	31,5
2016	225 203	54 750	19 952	74 702	299 905	32,1
2017	234 703	56 224	20 431	76 655	311 358	32,8
2018	242 287	57 567	21 004	78 571	320 858	33,3
2019	248 708	59 158	21 555	80 713	329 421	33,8

Källa: SCB/Sweco

Definition för utländsk bakgrund: En person har utländsk bakgrund om han eller hon är född utomlands eller född i Sverige med två utrikes födda föräldrar.

#### 4.19 Utrikes födda och födda i Sverige med två föräldrar födda utomlands 31 dec 2000-2019

Foreign-born persons and persons born in Sweden with two parents born abroad

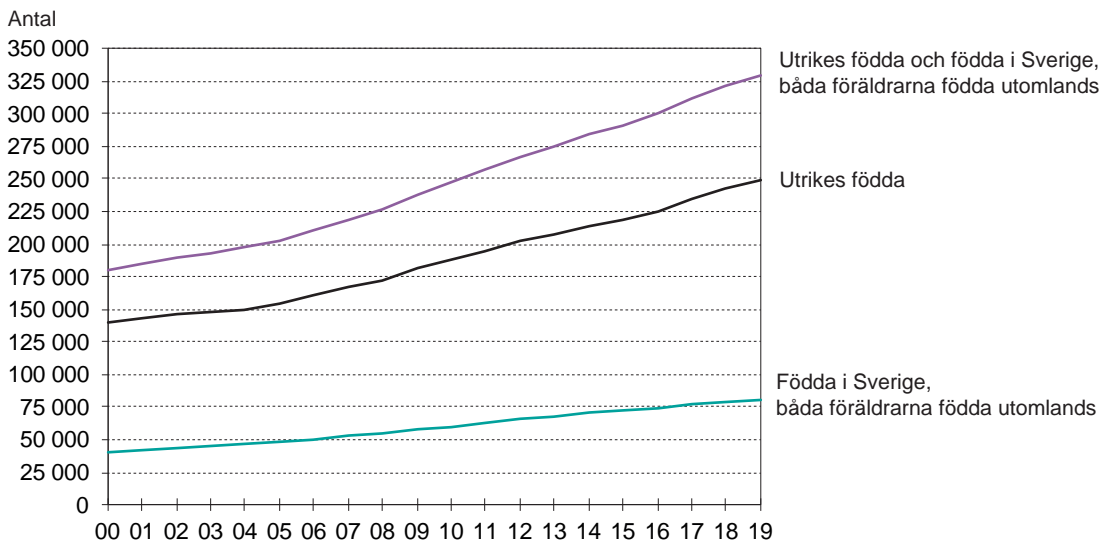

Källa: SCB/Sweco

## 4.20 Utrikes födda samt utländska medborgare 2019-12-31

Foreign born persons and foreign citizens by citizenship

	Utrikes födda <sup>1</sup>				Utländska medborgare <sup>2</sup>		
	Utländska medborgare	Svenska medborgare	Totalt	därav % sv. medborgare	Födda i utlandet	Födda i Sverige	Totalt
<b>Norden</b>	<b>9 786</b>	<b>11 779</b>	<b>21 565</b>	<b>54,6</b>	<b>10 404</b>	<b>2 103</b>	<b>12 507</b>
Finland	6 403	9 835	16 238	60,6	6 617	1 200	7 817
Danmark, Norge och Island	3 383	1 944	5 327	36,5	3 787	903	4 690
<b>Europa utom Norden</b>	<b>37 642</b>	<b>39 607</b>	<b>77 249</b>	<b>51,3</b>	<b>39 822</b>	<b>3 010</b>	<b>42 832</b>
Baltikum	2 599	1 593	4 192	38,0	2 662	170	2 832
Bosnien Hercegovina	569	2 767	3 336	82,9	409	13	422
Frankrike	2 613	985	3 598	27,4	2 846	225	3 071
Grekland	2 399	2 516	4 915	51,2	2 671	217	2 888
Italien	2 410	802	3 212	25,0	2 809	214	3 023
Polen	5 986	5 844	11 830	49,4	6 051	656	6 707
Rumänien	1 671	1 391	3 062	45,4	1 730	116	1 846
Spanien	2 055	813	2 868	28,3	2 591	180	2 771
Storbritannien	2 725	3 034	5 759	52,7	3 130	96	3 226
Turkiet	1 757	5 942	7 699	77,2	1 678	115	1 793
Tyskland	3 095	2 268	5 363	42,3	3 251	337	3 588
Ungern	571	1 212	1 783	68,0	687	43	730
Övriga Europa	8 034	6 305	14 339	44,0	8 453	601	9 054
<b>Afrika</b>	<b>12 539</b>	<b>22 999</b>	<b>35 538</b>	<b>64,7</b>	<b>12 077</b>	<b>930</b>	<b>13 007</b>
Etiopien	1 286	3 947	5 233	75,4	1 178	141	1 319
Marocko	680	2 013	2 693	74,7	612	30	642
Somalia	2 135	6 043	8 178	73,9	2 082	77	2 159
Övriga Afrika	8 438	10 996	19 434	56,6	8 205	682	8 887
<b>Amerika</b>	<b>8 083</b>	<b>16 525</b>	<b>24 608</b>	<b>67,2</b>	<b>7 011</b>	<b>243</b>	<b>7 254</b>
Chile	1 017	4 289	5 306	80,8	940	59	999
Övriga Sydamerika	3 178	7 304	10 482	69,7	2 336	56	2 392
Nordamerika	2 813	2 999	5 812	51,6	2 818	95	2 913
Mellanamerika	1 075	1 933	3 008	64,3	917	33	950
<b>Asien</b>	<b>31 431</b>	<b>49 570</b>	<b>81 001</b>	<b>61,2</b>	<b>30 259</b>	<b>1 457</b>	<b>31 716</b>
Indien	5 661	2 170	7 831	27,7	5 684	177	5 861
Irak	2 237	14 211	16 448	86,4	2 074	97	2 171
Iran	2 341	10 049	12 390	81,1	1 867	56	1 923
Kina folkrep	3 943	2 569	6 512	39,5	3 885	154	4 039
Libanon	309	1 749	2 058	85,0	236	12	248
Sydkorea	534	1 772	2 306	76,8	495	7	502
Syrien	4 289	3 891	8 180	47,6	4 270	244	4 514
Thailand	1 151	2 908	4 059	71,6	1 116	35	1 151
Övriga Asien	10 966	10 251	21 217	48,3	10 632	675	11 307
<b>Oceanien</b>	<b>752</b>	<b>598</b>	<b>1 350</b>	<b>44,3</b>	<b>630</b>	<b>10</b>	<b>640</b>
OSS	3 527	3 707	7 234	51,2	2 980	301	3 281
Statslösa och okänt	123	40	163	24,5	700	886	1 586
<b>Samtliga</b>	<b>103 883</b>	<b>144 825</b>	<b>248 708</b>	<b>58,2</b>	<b>103 883</b>	<b>8 940</b>	<b>112 823</b>

Källa: SCB/Sweco

1 Efter födelseland

2 Efter medborgarskapsland



## 4.21 Utrikes födda samt utländska medborgare per distrikt 2019-12-31

Foreign born persons and foreign citizens by district

	Utrikes födda				Utländska medborgare		
	Utländska medborgare	Svenska medborgare	Samtliga	därav svenska medborgare, %	Utrikes födda	Födda i Sverige	Samtliga
<b>Inre staden</b>	<b>29 376</b>	<b>34 516</b>	<b>63 892</b>	<b>54,0</b>	<b>29 376</b>	<b>1 891</b>	<b>31 267</b>
<b>Gamla stan - City-området</b>	<b>488</b>	<b>585</b>	<b>1 073</b>	<b>54,5</b>	<b>488</b>	<b>16</b>	<b>504</b>
Domkyrkodistriktet	488	585	1 073	54,5	488	16	504
<b>Vasastadsområdet</b>	<b>5 592</b>	<b>6 822</b>	<b>12 414</b>	<b>55,0</b>	<b>5 592</b>	<b>443</b>	<b>6 035</b>
Sankt Johannes	1 194	1 285	2 479	51,8	1 194	89	1 283
Adolf Fredrik	744	970	1 714	56,6	744	44	788
Gustav Vasa	1 065	1 581	2 646	59,8	1 065	71	1 136
Sankt Matteus	2 589	2 986	5 575	53,6	2 589	239	2 828
<b>Östermalmsområdet</b>	<b>8 874</b>	<b>7 360</b>	<b>16 234</b>	<b>45,3</b>	<b>8 874</b>	<b>388</b>	<b>9 262</b>
Engelbrekt	5 275	2 868	8 143	35,2	5 275	178	5 453
Hedvig Eleonora	795	1 069	1 864	57,3	795	34	829
Oscar	2 804	3 423	6 227	55,0	2 804	176	2 980
<b>Kungsholmsområdet</b>	<b>5 465</b>	<b>7 374</b>	<b>12 839</b>	<b>57,4</b>	<b>5 465</b>	<b>336</b>	<b>5 801</b>
Kungsholmen	1 224	1 883	3 107	60,6	1 224	67	1 291
Sankt Göran	3 445	4 602	8 047	57,2	3 445	211	3 656
Essinge	796	889	1 685	52,8	796	58	854
<b>Södermalmsområdet</b>	<b>8 957</b>	<b>12 375</b>	<b>21 332</b>	<b>58,0</b>	<b>8 957</b>	<b>708</b>	<b>9 665</b>
Maria Magdalena	1 282	1 967	3 249	60,5	1 282	89	1 371
Högalid	2 205	3 048	5 253	58,0	2 205	163	2 368
Katarina	2 589	3 522	6 111	57,6	2 589	176	2 765
Sofia	2 881	3 838	6 719	57,1	2 881	280	3 161
<b>Yttre staden</b>	<b>73 759</b>	<b>109 778</b>	<b>183 537</b>	<b>59,8</b>	<b>73 759</b>	<b>6 994</b>	<b>80 753</b>
<b>Söderort</b>	<b>39 123</b>	<b>58 112</b>	<b>97 235</b>	<b>59,8</b>	<b>39 123</b>	<b>3 555</b>	<b>42 678</b>
Hägersten	5 813	7 944	13 757	57,7	5 813	448	6 261
Brännkyrka	4 933	7 510	12 443	60,4	4 933	525	5 458
Vantör	7 511	10 492	18 003	58,3	7 511	756	8 267
Enskede	3 634	4 657	8 291	56,2	3 634	284	3 918
Skarpnäck	3 960	6 098	10 058	60,6	3 960	339	4 299
Farsta	5 715	9 420	15 135	62,2	5 715	480	6 195
Skärholmen	7 557	11 991	19 548	61,3	7 557	723	8 280
<b>Västerort</b>	<b>34 636</b>	<b>51 666</b>	<b>86 302</b>	<b>59,9</b>	<b>34 636</b>	<b>3 439</b>	<b>38 075</b>
Bromma	4 398	5 720	10 118	56,5	4 398	419	4 817
Västerled	1 754	2 137	3 891	54,9	1 754	131	1 885
Vällingby	4 896	7 553	12 449	60,7	4 896	521	5 417
Spånga	9 894	16 679	26 573	62,8	9 894	1 102	10 996
Hässelby	5 216	7 755	12 971	59,8	5 216	576	5 792
Kista	8 478	11 822	20 300	58,2	8 478	690	9 168
På staden skrivna	748	531	1 279	41,5	748	55	803
<b>Hela staden</b>	<b>103 883</b>	<b>144 825</b>	<b>248 708</b>	<b>58,2</b>	<b>103 883</b>	<b>8 940</b>	<b>112 823</b>

Källa: SCB/Sweco

## 4.22 Utrikes födda per distrikt den 31 december 2005-2019

Foreign born persons by district

	Utrikes födda				% av resp. områdes befolkning			
	2005	2010	2015	2019	2005	2010	2015	2019
<b>Inre staden</b>	<b>38 389</b>	<b>46 184</b>	<b>54 319</b>	<b>63 892</b>	<b>13,3</b>	<b>14,7</b>	<b>16,1</b>	<b>18,0</b>
<b>Gamla stan - City-området</b>	<b>726</b>	<b>895</b>	<b>1 030</b>	<b>1 073</b>	<b>15,2</b>	<b>17,8</b>	<b>19,3</b>	<b>20,4</b>
Domkyrkodistriktet	726	895	1 030	1 073	15,2	17,8	19,3	20,4
<b>Vasastadsområdet</b>	<b>7 969</b>	<b>9 146</b>	<b>10 572</b>	<b>12 414</b>	<b>13,7</b>	<b>14,8</b>	<b>16,4</b>	<b>18,2</b>
Sankt Johannes	1 931	2 063	2 378	2 479	17,2	18,0	19,5	20,2
Adolf Fredrik	1 039	1 270	1 508	1 714	14,1	15,6	18,0	19,3
Gustav Vasa	1 743	2 029	2 319	2 646	13,6	14,2	15,5	17,4
Sankt Matteus	3 256	3 784	4 367	5 575	12,2	13,6	15,1	17,5
<b>Östermalmsområdet</b>	<b>9 234</b>	<b>11 545</b>	<b>13 124</b>	<b>16 234</b>	<b>14,4</b>	<b>16,9</b>	<b>17,5</b>	<b>19,9</b>
Engelbrekt	3 916	5 186	5 895	8 143	19,7	24,3	23,1	26,7
Hedvig Eleonora	1 343	1 475	1 636	1 864	12,8	13,7	14,9	16,5
Oscar	3 975	4 884	5 593	6 227	11,9	13,5	14,6	15,7
<b>Kungsholmsområdet</b>	<b>7 020</b>	<b>8 598</b>	<b>11 393</b>	<b>12 839</b>	<b>12,9</b>	<b>14,1</b>	<b>16,4</b>	<b>18,0</b>
Kungsholmen	2 140	2 530	2 999	3 107	11,6	13,2	15,0	15,5
Sankt Göran	3 879	4 761	6 832	8 047	13,6	14,5	17,1	19,2
Essinge	1 001	1 307	1 562	1 685	13,2	14,6	16,8	17,8
<b>Södermalmsområdet</b>	<b>13 440</b>	<b>16 000</b>	<b>18 200</b>	<b>21 332</b>	<b>12,6</b>	<b>13,5</b>	<b>14,7</b>	<b>16,7</b>
Maria Magdalena	2 520	2 693	2 954	3 249	13,3	14,0	14,9	16,4
Högalid	3 736	4 184	4 723	5 253	12,7	13,8	15,1	16,4
Katarina	4 248	4 785	5 440	6 111	13,1	14,0	15,4	17,0
Sofia	2 936	4 338	5 083	6 719	11,4	12,5	13,5	16,7
<b>Yttre staden</b>	<b>114 412</b>	<b>140 548</b>	<b>162 663</b>	<b>183 537</b>	<b>23,8</b>	<b>26,5</b>	<b>27,9</b>	<b>29,7</b>
<b>Söderort</b>	<b>59 114</b>	<b>74 820</b>	<b>86 250</b>	<b>97 235</b>	<b>21,0</b>	<b>23,6</b>	<b>24,8</b>	<b>26,3</b>
Hägersten	7 480	9 867	11 622	13 757	15,1	16,4	17,1	18,5
Brännkyrka	6 777	8 311	10 207	12 443	17,6	18,8	20,3	22,7
Vantör	10 823	14 181	16 645	18 003	25,9	30,5	32,8	34,1
Enskede	5 160	6 091	6 766	8 291	14,7	16,0	17,0	19,4
Skarpnäck	7 469	9 063	9 794	10 058	18,6	20,6	20,9	21,0
Farsta	9 030	11 493	13 397	15 135	19,7	22,7	24,1	25,4
Skärholmen	12 375	15 814	17 819	19 548	40,3	47,1	49,7	51,7
<b>Västerort</b>	<b>55 298</b>	<b>65 728</b>	<b>76 413</b>	<b>86 302</b>	<b>27,8</b>	<b>30,8</b>	<b>32,5</b>	<b>34,9</b>
Bromma	4 830	6 169	8 358	10 118	14,4	16,3	17,8	19,9
Västerled	2 558	2 929	3 546	3 891	9,5	10,6	12,2	13,1
Vällingby	5 335	7 494	10 623	12 449	19,8	24,6	29,7	32,7
Spånga	21 257	23 892	24 665	26 573	43,1	45,1	45,9	47,8
Hässelby	6 998	9 277	11 163	12 971	21,7	26,8	30,3	33,6
Kista	14 320	15 967	18 058	20 300	47,6	53,1	55,1	58,8
På staden skrivna	1 056	853	1 342	1 279	38,5	38,6	46,1	48,3
<b>Hela staden</b>	<b>153 857</b>	<b>187 585</b>	<b>218 324</b>	<b>248 708</b>	<b>20,0</b>	<b>22,1</b>	<b>23,6</b>	<b>25,5</b>

Källa: SCB/Sweco

## 4.23 Utrikes födda efter vistelsetid, medborgarskap, ålder och kön 2019-12-31

Foreign born persons by latest year of immigration, citizenship, age and sex

	0-6	7-17	18-24	25-44	45-64	65-	Samtliga
<i>Vistelsetid- utrikes födda</i>							
0 år	1 527	1 563	2 366	8 430	1 188	129	15 203
1 år	1 322	1 700	2 077	8 825	1 382	143	15 449
2 år	961	1 505	1 896	8 208	1 450	151	14 171
3 år	688	1 405	1 526	7 854	1 538	230	13 241
4 år	435	887	975	6 090	1 293	208	9 888
5 år	221	833	796	5 399	1 264	199	8 712
6 år	62	918	719	4 735	1 211	221	7 866
7 år	–	865	685	4 693	1 369	207	7 819
8 år	–	730	519	4 253	1 317	195	7 014
9 år	–	581	477	4 323	1 341	218	6 940
10 år eller fler	–	2 593	5 104	45 627	56 805	29 441	139 570
Uppgift saknas	–	8	36	441	777	1 573	2 835
<b>Män</b>	<b>2 685</b>	<b>6 907</b>	<b>9 536</b>	<b>55 290</b>	<b>34 957</b>	<b>14 628</b>	<b>124 003</b>
<b>Kvinnor</b>	<b>2 531</b>	<b>6 681</b>	<b>7 640</b>	<b>53 588</b>	<b>35 978</b>	<b>18 287</b>	<b>124 705</b>
<b>Samtliga</b>	<b>5 216</b>	<b>13 588</b>	<b>17 176</b>	<b>108 878</b>	<b>70 935</b>	<b>32 915</b>	<b>248 708</b>
<i>Vistelsetid- utrikes födda svenska medborgare</i>							
0 år	432	..	..	259	159	64	1 137
1 år	440	172	88	273	216	50	1 239
2 år	399	330	123	268	210	47	1 377
3 år	388	588	150	434	214	67	1 841
4 år	266	373	137	658	265	79	1 778
5 år	158	403	207	1 185	347	76	2 376
6 år	49	598	277	1 493	437	103	2 957
7 år	–	592	300	1 925	598	106	3 521
8 år	–	536	293	2 035	645	103	3 612
9 år	–	475	352	2 381	780	114	4 102
10 år eller fler	–	2 330	4 699	38 731	48 528	24 034	118 322
Uppgift saknas	–	..	..	377	686	1 466	2 563
<b>Män</b>	<b>1 116</b>	<b>3 210</b>	<b>3 324</b>	<b>23 344</b>	<b>24 851</b>	<b>11 621</b>	<b>67 466</b>
<b>Kvinnor</b>	<b>1 016</b>	<b>3 321</b>	<b>3 425</b>	<b>26 675</b>	<b>28 234</b>	<b>14 688</b>	<b>77 359</b>
<b>Samtliga</b>	<b>2 132</b>	<b>6 531</b>	<b>6 749</b>	<b>50 019</b>	<b>53 085</b>	<b>26 309</b>	<b>144 825</b>

Källa: SCB/Sweco

## 4.24 Utländska medborgare efter kön, ålder och medborgarskap den 31 dec. 2005-2019

Foreign citizens by sex, age and citizenship

	Utländska medborgare				Utländska medborgare, %			
	2005	2010	2015	2019	2005	2010	2015	2019
<i>Kön och ålder</i>								
Män	34 531	43 468	51 358	61 170	50,3	51,9	53,2	54,2
Kvinnor	34 141	40 222	45 160	51 653	49,7	48,1	46,8	45,8
0-6	3 725	5 130	6 518	8 050	5,4	6,1	6,8	7,1
7-15	4 774	5 159	5 777	7 127	7,0	6,2	6,0	6,3
16-24	7 204	9 199	10 007	12 031	10,5	11,0	10,4	10,7
25-44	33 037	42 955	50 616	60 059	48,1	51,3	52,4	53,2
45-64	15 112	15 852	17 219	18 833	22,0	18,9	17,8	16,7
65-	4 820	5 395	6 381	6 723	7,0	6,4	6,6	6,0
<i>Medborgarskapsland</i>								
<b>Norden</b>	<b>16 521</b>	<b>14 667</b>	<b>13 609</b>	<b>12 507</b>	<b>24,1</b>	<b>17,5</b>	<b>14,1</b>	<b>11,1</b>
Finland	12 039	10 024	8 763	7 817	17,5	12,0	9,1	6,9
Danmark, Norge och Island	4 482	4 643	4 846	4 690	6,5	5,5	5,0	4,2
<b>Europa utom Norden</b>	<b>22 377</b>	<b>29 737</b>	<b>38 443</b>	<b>42 832</b>	<b>32,6</b>	<b>35,5</b>	<b>39,8</b>	<b>38,0</b>
Baltikum	871	2 141	2 836	2 832	1,3	2,6	2,9	2,5
Bosnien Hercegovina	647	429	396	422	0,9	0,5	0,4	0,4
Frankrike	1 663	2 005	2 531	3 071	2,4	2,4	2,6	2,7
Grekland	1 801	1 688	2 562	2 888	2,6	2,0	2,7	2,6
Italien	1 218	1 640	2 390	3 023	1,8	2,0	2,5	2,7
Polen	2 639	5 713	6 848	6 707	3,8	6,8	7,1	5,9
Rumänien	245	923	1 471	1 846	0,4	1,1	1,5	1,6
Spanien	1 037	1 296	2 306	2 771	1,5	1,5	2,4	2,5
Storbritannien	2 698	3 113	3 760	3 226	3,9	3,7	3,9	2,9
Turkiet	2 366	1 974	1 551	1 793	3,4	2,4	1,6	1,6
Tyskland	2 153	2 820	3 266	3 588	3,1	3,4	3,4	3,2
Ungern	266	406	667	730	0,4	0,5	0,7	0,6
<b>Afrika</b>	<b>7 101</b>	<b>10 508</b>	<b>11 124</b>	<b>13 007</b>	<b>10,3</b>	<b>12,6</b>	<b>11,5</b>	<b>11,5</b>
Etiopien	623	937	1 096	1 319	0,9	1,1	1,1	1,2
Marocko	456	545	634	642	0,7	0,7	0,7	0,6
Somalia	2 684	4 016	3 213	2 159	3,9	4,8	3,3	1,9
<b>Amerika</b>	<b>6 351</b>	<b>6 797</b>	<b>6 786</b>	<b>7 254</b>	<b>9,2</b>	<b>8,1</b>	<b>7,0</b>	<b>6,4</b>
Chile	1 656	1 438	1 150	999	2,4	1,7	1,2	0,9
Övriga Sydamerika	1 780	2 417	2 299	2 392	2,6	2,9	2,4	2,1
Nordamerika	2 218	2 170	2 576	2 913	3,2	2,6	2,7	2,6
Mellanamerika	697	772	761	950	1,0	0,9	0,8	0,8
<b>Asien</b>	<b>13 879</b>	<b>18 322</b>	<b>22 021</b>	<b>31 716</b>	<b>20,2</b>	<b>21,9</b>	<b>22,8</b>	<b>28,1</b>
Indien	741	1 336	2 958	5 861	1,1	1,6	3,1	5,2
Irak	4 107	4 401	2 214	2 171	6,0	5,3	2,3	1,9
Iran	1 775	2 089	2 116	1 923	2,6	2,5	2,2	1,7
Kina	1 361	2 392	3 187	4 039	2,0	2,9	3,3	3,6
Libanon	185	210	225	248	0,3	0,3	0,2	0,2
Syrien	409	467	2 501	4 514	0,6	0,6	2,6	4,0
Thailand	1 287	1 815	1 567	1 151	1,9	2,2	1,6	1,0
Övriga Asien	3 887	5 425	7 010	11 307	5,7	6,5	7,3	10,0
<b>Oceanien</b>	<b>552</b>	<b>568</b>	<b>538</b>	<b>640</b>	<b>0,8</b>	<b>0,7</b>	<b>0,6</b>	<b>0,6</b>
OSS <sup>1</sup>	953	1 728	2 528	3 281	1,4	2,1	2,6	2,9
<b>Statslösa och okänt</b>	<b>938</b>	<b>1 363</b>	<b>1 469</b>	<b>1 586</b>	<b>1,4</b>	<b>1,6</b>	<b>1,5</b>	<b>1,4</b>
<b>Samtliga</b>	<b>68 672</b>	<b>83 690</b>	<b>96 518</b>	<b>112 823</b>	<b>100</b>	<b>100</b>	<b>100</b>	<b>100</b>

Källa: SCB/Sweco

1 OSS inkluderar här även Georgien och Turkmenistan.

## 4.25 Utländska medborgare per distrikt den 31 dec 2005-2019

Foreign citizens by district

	Utländska medborgare				% av resp. områdes befolkning			
	2005	2010	2015	2019	2005	2010	2015	2019
<b>Inre staden</b>	<b>18 245</b>	<b>21 704</b>	<b>25 665</b>	<b>31 267</b>	<b>6,3</b>	<b>6,9</b>	<b>7,6</b>	<b>8,8</b>
<b>Gamla stan - City-området</b>	<b>351</b>	<b>464</b>	<b>498</b>	<b>504</b>	<b>7,4</b>	<b>9,2</b>	<b>9,4</b>	<b>9,6</b>
Domkyrkodistriktet	351	464	498	504	7,4	9,2	9,4	9,6
<b>Vasastadsområdet</b>	<b>3 841</b>	<b>4 188</b>	<b>5 022</b>	<b>6 035</b>	<b>6,6</b>	<b>6,8</b>	<b>7,8</b>	<b>8,9</b>
Sankt Johannes	1 020	1 060	1 228	1 283	9,1	9,3	10,1	10,5
Adolf Fredrik	469	576	729	788	6,4	7,1	8,7	8,9
Gustav Vasa	809	814	999	1 136	6,3	5,7	6,7	7,5
Sankt Matteus	1 543	1 738	2 066	2 828	5,8	6,2	7,1	8,9
<b>Östermalmsområdet</b>	<b>4 627</b>	<b>6 238</b>	<b>7 020</b>	<b>9 262</b>	<b>7,2</b>	<b>9,1</b>	<b>9,4</b>	<b>11,4</b>
Engelbrekt	2 374	3 436	3 762	5 453	11,9	16,1	14,7	17,9
Hedvig Eleonora	579	638	713	829	5,5	5,9	6,5	7,3
Oscar	1 674	2 164	2 545	2 980	5,0	6,0	6,6	7,5
<b>Kungsholmsområdet</b>	<b>3 199</b>	<b>3 768</b>	<b>5 099</b>	<b>5 801</b>	<b>5,9</b>	<b>6,2</b>	<b>7,4</b>	<b>8,1</b>
Kungsholmen	903	1 021	1 317	1 291	4,9	5,3	6,6	6,5
Sankt Görän	1 777	2 073	2 971	3 656	6,3	6,3	7,4	8,7
Essinge	519	674	811	854	6,8	7,5	8,7	9,0
<b>Södermalmsområdet</b>	<b>6 227</b>	<b>7 046</b>	<b>8 026</b>	<b>9 665</b>	<b>5,8</b>	<b>6,0</b>	<b>6,5</b>	<b>7,6</b>
Maria Magdalena	1 112	1 149	1 263	1 371	5,9	6,0	6,4	6,9
Högalid	1 644	1 797	2 061	2 368	5,6	5,9	6,6	7,4
Katarina	2 059	2 175	2 505	2 765	6,3	6,4	7,1	7,7
Sofia	1 412	1 925	2 197	3 161	5,5	5,6	5,8	7,8
<b>Yttre staden</b>	<b>49 845</b>	<b>61 437</b>	<b>69 980</b>	<b>80 753</b>	<b>10,4</b>	<b>11,6</b>	<b>12,0</b>	<b>13,1</b>
<b>Söderort</b>	<b>25 469</b>	<b>32 183</b>	<b>36 419</b>	<b>42 678</b>	<b>9,0</b>	<b>10,2</b>	<b>10,5</b>	<b>11,5</b>
Hägersten	3 517	4 610	5 198	6 261	7,1	7,7	7,6	8,4
Brännkyrka	3 013	3 410	4 277	5 458	7,8	7,7	8,5	10,0
Vantör	4 747	6 433	7 583	8 267	11,4	13,9	14,9	15,7
Enskede	2 211	2 526	2 720	3 918	6,3	6,6	6,8	9,2
Skarpnäck	3 434	4 105	4 344	4 299	8,6	9,3	9,3	9,0
Farsta	3 838	4 837	5 283	6 195	8,4	9,6	9,5	10,4
Skärholmen	4 709	6 262	7 014	8 280	15,4	18,7	19,6	21,9
<b>Västerort</b>	<b>24 376</b>	<b>29 254</b>	<b>33 561</b>	<b>38 075</b>	<b>12,3</b>	<b>13,7</b>	<b>14,3</b>	<b>15,4</b>
Bromma	2 243	2 818	3 882	4 817	6,7	7,4	8,3	9,5
Västerled	1 291	1 431	1 780	1 885	4,8	5,2	6,1	6,3
Vällingby	2 147	3 144	4 662	5 417	8,0	10,3	13,0	14,2
Spånga	9 562	10 931	10 654	10 996	19,4	20,6	19,8	19,8
Hässelby	3 229	4 268	4 922	5 792	10,0	12,3	13,4	15,0
Kista	5 904	6 662	7 661	9 168	19,6	22,1	23,4	26,5
På staden skrivna	582	549	873	803	21,2	24,8	30,0	30,3
<b>Hela staden</b>	<b>68 672</b>	<b>83 690</b>	<b>96 518</b>	<b>112 823</b>	<b>8,9</b>	<b>9,9</b>	<b>10,5</b>	<b>11,6</b>

Källa: SCB/Sweco

## 4.26 Utrikes födda efter ålder, kön och distrikt 2019-12-31

Foreign born persons by age, sex and district

	Kön		Ålder						
	Män	Kvinnor	0-5	6	7-15	16-19	20-44	45-64	65-79
<b>Inre staden</b>	<b>30 518</b>	<b>33 374</b>	<b>1 352</b>	<b>243</b>	<b>2 277</b>	<b>1 089</b>	<b>33 483</b>	<b>15 440</b>	<b>7 681</b>
<b>Gamla stan - City-området</b>	<b>547</b>	<b>526</b>	..	..	<b>32</b>	<b>17</b>	<b>467</b>	<b>349</b>	<b>153</b>
Domkyrkodistriktet	547	526	..	..	32	17	467	349	153
<b>Vasastadsområdet</b>	<b>5 829</b>	<b>6 585</b>	<b>314</b>	<b>68</b>	<b>487</b>	<b>215</b>	<b>6 341</b>	<b>3 076</b>	<b>1 480</b>
Sankt Johannes	1 172	1 307	60	16	79	37	1 264	610	307
Adolf Fredrik	818	896	50	6	44	19	875	464	213
Gustav Vasa	1 226	1 420	47	21	108	59	1 219	715	366
Sankt Matteus	2 613	2 962	157	25	256	100	2 983	1 287	594
<b>Östermalmsområdet</b>	<b>7 890</b>	<b>8 344</b>	<b>389</b>	<b>55</b>	<b>513</b>	<b>239</b>	<b>9 582</b>	<b>3 160</b>	<b>1 711</b>
Engelbrekt	4 261	3 882	176	25	230	93	5 703	1 201	565
Hedvig Eleonora	810	1 054	54	6	64	31	827	503	275
Oscar	2 819	3 408	159	24	219	115	3 052	1 456	871
<b>Kungsholmsområdet</b>	<b>5 965</b>	<b>6 874</b>	<b>228</b>	<b>50</b>	<b>417</b>	<b>238</b>	<b>6 831</b>	<b>3 169</b>	<b>1 446</b>
Kungsholmen	1 405	1 702	63	9	102	52	1 469	819	431
Sankt Göran	3 777	4 270	127	33	213	142	4 533	1 900	843
Essinge	783	902	38	8	102	44	829	450	172
<b>Södermalmsområdet</b>	<b>10 287</b>	<b>11 045</b>	<b>401</b>	<b>68</b>	<b>828</b>	<b>380</b>	<b>10 262</b>	<b>5 686</b>	<b>2 891</b>
Maria Magdalena	1 547	1 702	58	7	94	52	1 403	964	545
Högalid	2 492	2 761	89	14	158	85	2 516	1 357	772
Katarina	3 082	3 029	94	13	137	102	3 025	1 619	870
Sofia	3 166	3 553	160	34	439	141	3 318	1 746	704
<b>Yttre staden</b>	<b>92 512</b>	<b>91 025</b>	<b>2 854</b>	<b>761</b>	<b>8 557</b>	<b>5 241</b>	<b>88 219</b>	<b>55 087</b>	<b>17 653</b>
<b>Söderort</b>	<b>48 582</b>	<b>48 653</b>	<b>1 496</b>	<b>420</b>	<b>4 304</b>	<b>2 557</b>	<b>46 967</b>	<b>28 978</b>	<b>9 579</b>
Hägersten	6 739	7 018	247	46	389	224	7 388	3 546	1 486
Brännkyrka	6 170	6 273	199	59	565	313	6 341	3 322	1 259
Vantör	9 115	8 888	237	101	882	531	8 925	5 425	1 446
Enskede	4 017	4 274	210	47	502	217	4 017	2 212	826
Skarpnäck	4 836	5 222	139	37	444	272	4 581	3 147	1 132
Farsta	7 661	7 474	191	53	645	427	7 034	4 708	1 532
Skärholmen	10 044	9 504	273	77	877	573	8 681	6 618	1 898
<b>Västerort</b>	<b>43 930</b>	<b>42 372</b>	<b>1 358</b>	<b>341</b>	<b>4 253</b>	<b>2 684</b>	<b>41 252</b>	<b>26 109</b>	<b>8 074</b>
Bromma	4 905	5 213	208	48	454	245	5 381	2 576	906
Västerled	1 768	2 123	101	20	273	138	1 704	1 094	393
Vällingby	6 360	6 089	184	39	643	389	6 171	3 780	974
Spånga	13 711	12 862	344	98	1 355	956	11 976	8 573	2 584
Hässelby	6 555	6 416	169	47	669	483	6 251	3 989	1 075
Kista	10 631	9 669	352	89	859	473	9 769	6 097	2 142
På staden skrivna	973	306	..	..	26	20	730	408	71
<b>Hela staden</b>	<b>124 003</b>	<b>124 705</b>	<b>4 210</b>	<b>1 006</b>	<b>10 860</b>	<b>6 350</b>	<b>122 432</b>	<b>70 935</b>	<b>25 405</b>

Källa: SCB/Sweco

		% av befolkningen i resp. åldersklass								
80-	Samtliga	0-5	6	7-15	16-19	20-44	45-64	65-79	80-	Samtliga
<b>2 327</b>	<b>63 892</b>	<b>6,0</b>	<b>8,0</b>	<b>9,1</b>	<b>11,0</b>	<b>23,3</b>	<b>17,9</b>	<b>15,6</b>	<b>16,2</b>	<b>18,0</b>
<b>33</b>	<b>1 073</b>	..	..	<b>8,5</b>	<b>9,1</b>	<b>27,0</b>	<b>21,6</b>	<b>16,6</b>	<b>17,1</b>	<b>20,4</b>
33	1 073	..	..	8,5	9,1	27,0	21,6	16,6	17,1	20,4
<b>433</b>	<b>12 414</b>	<b>6,5</b>	<b>12,1</b>	<b>10,3</b>	<b>11,7</b>	<b>21,7</b>	<b>19,2</b>	<b>17,1</b>	<b>18,4</b>	<b>18,2</b>
106	2 479	6,9	13,9	9,8	11,7	24,6	21,3	18,8	19,7	20,2
43	1 714	8,7	9,5	7,2	7,3	23,5	20,7	18,4	18,8	19,3
111	2 646	4,9	15,9	9,1	12,7	20,4	18,8	17,3	18,0	17,4
173	5 575	6,5	9,9	11,9	12,5	20,8	18,1	15,8	17,9	17,5
<b>585</b>	<b>16 234</b>	<b>7,6</b>	<b>7,8</b>	<b>9,1</b>	<b>10,3</b>	<b>28,4</b>	<b>17,9</b>	<b>14,0</b>	<b>14,5</b>	<b>19,9</b>
150	8 143	7,7	8,8	11,1	11,7	38,3	20,2	17,1	16,5	26,7
104	1 864	8,0	7,6	8,5	8,9	20,3	17,8	14,1	17,5	16,5
331	6 227	7,5	7,0	7,9	9,8	20,7	16,3	12,5	13,0	15,7
<b>460</b>	<b>12 839</b>	<b>4,9</b>	<b>8,7</b>	<b>9,3</b>	<b>13,8</b>	<b>22,1</b>	<b>18,6</b>	<b>15,9</b>	<b>16,6</b>	<b>18,0</b>
162	3 107	5,6	6,3	8,3	9,1	20,1	15,5	12,9	15,7	15,5
256	8 047	4,3	9,7	8,6	15,7	23,2	20,1	18,2	16,9	19,2
42	1 685	6,5	8,6	13,0	18,0	20,4	19,4	15,3	18,3	17,8
<b>816</b>	<b>21 332</b>	<b>5,1</b>	<b>5,8</b>	<b>8,3</b>	<b>9,9</b>	<b>21,4</b>	<b>16,8</b>	<b>15,8</b>	<b>16,3</b>	<b>16,7</b>
126	3 249	5,1	4,0	6,4	8,1	21,4	16,6	16,7	17,5	16,4
262	5 253	4,8	5,5	7,6	10,2	19,8	17,4	16,1	16,1	16,4
251	6 111	5,0	4,3	5,8	9,9	21,4	16,6	17,1	17,9	17,0
177	6 719	5,4	7,7	10,9	10,6	22,7	16,5	13,7	14,2	16,7
<b>5 165</b>	<b>183 537</b>	<b>5,8</b>	<b>9,4</b>	<b>12,6</b>	<b>20,3</b>	<b>36,9</b>	<b>38,1</b>	<b>28,8</b>	<b>24,2</b>	<b>29,7</b>
<b>2 934</b>	<b>97 235</b>	<b>5,1</b>	<b>8,9</b>	<b>11,1</b>	<b>18,7</b>	<b>31,8</b>	<b>33,7</b>	<b>26,3</b>	<b>22,5</b>	<b>26,3</b>
431	13 757	3,8	4,9	5,7	10,3	22,7	21,4	21,4	23,8	18,5
385	12 443	4,5	7,5	9,0	15,0	30,6	26,5	21,7	17,3	22,7
456	18 003	5,8	15,1	15,5	25,2	41,0	44,3	32,7	24,7	34,1
260	8 291	6,4	9,9	12,4	15,0	22,6	21,9	19,4	20,0	19,4
306	10 058	3,7	6,3	9,0	15,5	24,3	26,5	23,3	22,4	21,0
545	15 135	4,1	6,6	10,1	18,8	32,0	33,4	23,7	18,7	25,4
551	19 548	9,4	16,7	19,8	31,1	60,8	75,9	52,4	35,5	51,7
<b>2 231</b>	<b>86 302</b>	<b>6,9</b>	<b>10,1</b>	<b>14,4</b>	<b>22,2</b>	<b>45,1</b>	<b>44,7</b>	<b>32,5</b>	<b>26,9</b>	<b>34,9</b>
300	10 118	5,0	7,1	8,3	12,7	25,8	22,1	19,5	19,2	19,9
168	3 891	5,2	5,6	7,4	8,6	19,3	13,6	10,1	11,3	13,1
269	12 449	6,2	6,8	13,8	21,6	43,1	43,3	27,3	19,6	32,7
687	26 573	7,2	11,7	17,3	28,6	60,7	66,2	54,5	48,7	47,8
288	12 971	5,8	9,4	14,7	24,5	47,4	41,8	24,9	18,1	33,6
519	20 300	12,5	21,3	25,7	33,2	67,5	82,0	57,4	59,5	58,8
18	1 279	..	..	30,2	41,7	58,1	43,2	35,3	72,0	48,3
<b>7 510</b>	<b>248 708</b>	<b>5,9</b>	<b>9,0</b>	<b>11,6</b>	<b>17,8</b>	<b>31,9</b>	<b>30,6</b>	<b>23,0</b>	<b>21,0</b>	<b>25,5</b>

#### 4.27 Utrikes födda och inrikes födda 2019-12-31

Foreign-born and swedish born persons

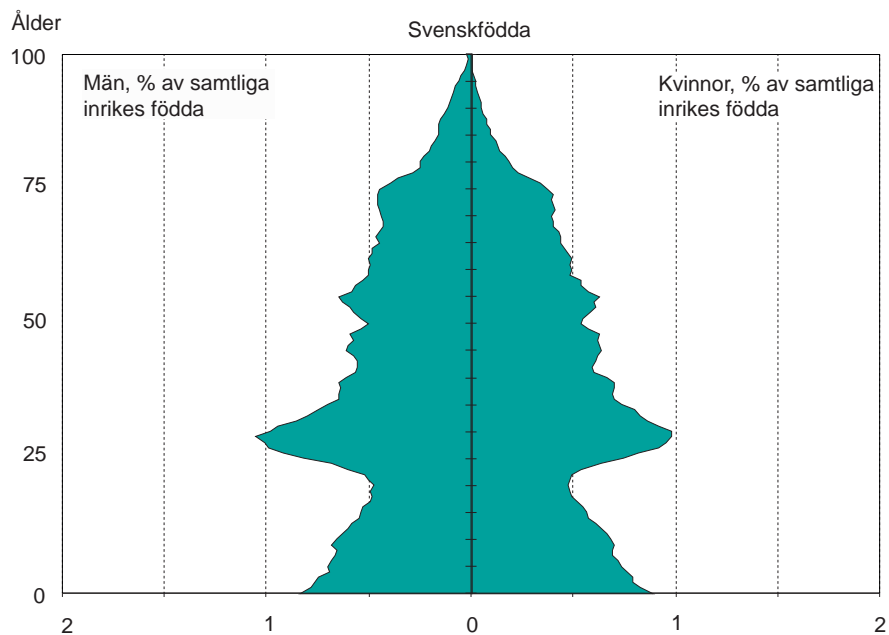
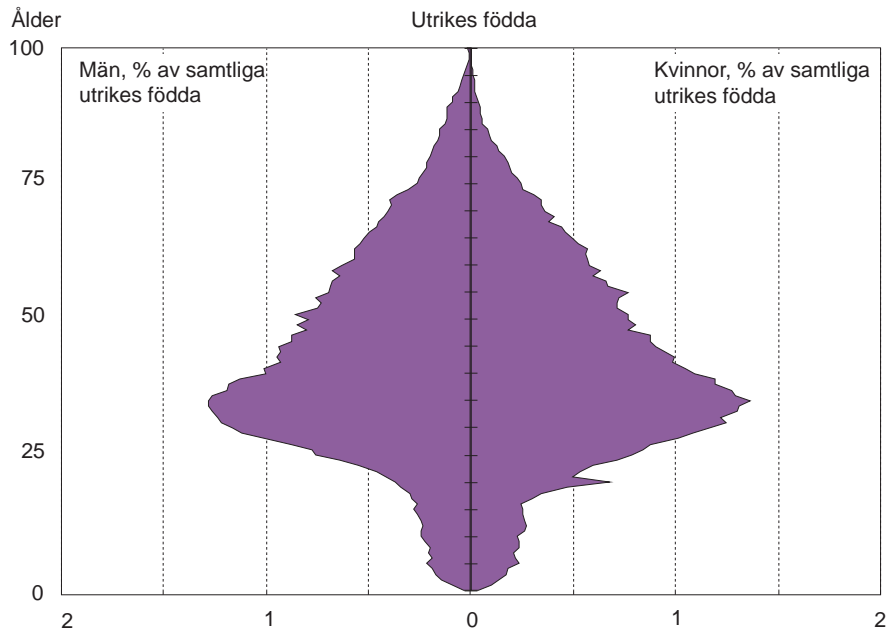

Källa: SCB/Sweco



# Folkmängdens förändringar

Population changes

## Kommentar till tabellerna

Statistiken om folkmängdens förändringar hämtas från SCBs statistikpaket BEFFPAK. Fr o m 1998 fastställs de definitiva folkmängdsförändringarna fyra veckor efter redovisningsperiodens slut. Flyttningar redovisas efter verklig flyttningstidpunkt istället för som tidigare registertidpunkt. För tidigare år kvarstår en blandning av så kallad preliminär och definitiv statistik. Skillnaderna dem emellan är små och saknar i praktiken betydelse.

Flyttningar: Om samma person flyttar flera gånger räknas detta som flera flyttningar. Flyttning inom samma fastighet redovisas inte.

Flyttningstidpunkt redovisas som den tidpunkt den faktiska flyttningen ägt rum.

Nyfött barn folkbokförs i den kommun i vilken modern vid nedkomsten var folkbokförd eller, om hon inte var bokförd någonstans, i den kommun där nedkomsten skedde.

Dödsfall redovisas i den kommun där den avlidna personen var folkbokförd.

Nyblivna gifta resp. skilda redovisas där resp. part vid giftermålet eller skilsmässan var folkbokförda. I de fall då flyttning aviseras samtidigt som vigsel eller skilsmässa avses kommunen före flyttning. Uppgift om antalet ingångna eller upplösta äktenskap redovisas där kvinnan är folkbokförd.

Partnerskap var ett äktenskapsliknande förhållande som kunde ingås mellan två personer av samma kön under perioden 1995–april 2009. I folkmängdsstatistiken redovisas personer som ingått partnerskap under civilståndet gifta, under perioden 1998–2008.

Folkmängdsförändring beräknas som summan av födelsenetto, flyttningsnetto och överföring till och från obefintligregistret. I regel redovisas dock dessa överföringar i flyttningarna till och från utlandet. I vissa tabeller redovisas folkmängdsförändringen som skillnaden mellan folkmängden vid årets början och slut. Förändringen är då justerad med uppgifter om födselar, dödsfall och flyttningar som inträffat året innan men inkommit till folkbokföringen senare än fyra veckor efter redovisningsperiodens slut.

Flyktingar registreras inte i folkbokföringen förrän de fått uppehållstillstånd och då endast som från utlandet invandrade utländska medborgare.

Obefintligregistret: Den som vid två mantalsskrivningar i följd varit upptagen under rubriken "Utan känd hemvist" överförs till obefintligregistret. De som redovisas "Utan känd hemvist" torde i ganska stor utsträckning ha utvandrat.

## 5.1 Folkmängdens förändringar och dess faktorer 1911-2019

Population changes and its elements

År	Folk- mängd vid periodens slut	Folk- mängds- för- ändring <sup>3</sup>	Folkmängdsför- ändringens faktorer		Flyttningsnetto gentemot		Utbyte med utlandet	
			Födelse- netto	Flytt- nings- netto	Övriga landet	Utlandet	In- vandring	Ut- vandring
1911-1920 <sup>1</sup>	419 788	75 956	15 293	29 235	27 047	2 188	12 610	10 422
1921-1930 <sup>1</sup>	502 203	82 415	2 433	79 494	80 215	-721	10 850	11 571
1931-1940	590 543	88 340	3 107	85 233	77 563	7 670	14 816	7 146
1941-1950 <sup>1</sup>	745 936	155 393	62 655	77 615	59 699	17 916	32 291	14 375
1951-1960	808 022	62 086	35 384	26 702	17 772	8 930	43 652	34 722
1961-1970	744 911	-63 111	5 078	-68 189	-91 992	23 803	56 770	32 967
1971-1980	647 214	-97 697	-24 940	-73 526	-87 877	14 351	53 130	38 779
1981-1990	674 452	27 238	-10 958	37 601	18 389	19 212	56 623	37 411
1991-2000	750 348	75 896	7 024	68 541	47 676	20 865	71 091	50 226
2001-2010	847 073	96 725	43 585	53 697	2 480	51 217	117 341	66 124
2006	782 885	11 847	4 695	7 249	1 606	5 643	13 989	8 346
2007	795 163	12 278	5 070	7 212	863	6 349	14 806	8 457
2008	810 120	14 957	5 731	9 333	2 291	7 042	14 117	7 075
2009	829 417	19 297	6 296	13 054	4 030	9 024	14 653	5 629
2010	847 073	17 656	6 913	10 742	4 303	6 439	14 464	8 025
2011	864 324	17 251	6 678	10 390	2 717	7 673	14 844	7 171
2012	881 235	16 911	6 947	9 870	2 685	7 185	15 648	8 463
2013	897 700	16 465	7 619	8 764	1 873	6 891	15 685	8 794
2014	911 989	14 289	7 481	6 644	-576	7 220	15 971	8 751
2015	923 516	11 527	7 239	4 207	-2 723	6 930	16 483	9 553
2016	935 619	12 103	7 115	4 934	-4 000	8 934	17 178	8 244
2017	949 761	14 142	6 950	7 090	-2 609	9 699	18 146	8 447
2018	962 154	12 393	6 573	5 788	-4 596	10 384	18 717	8 333
2019	974 073	11 919	6 677	4 870	-3 970	8 840	17 369	8 529
<i>Arligen per 1 000 inv. av medelfolkmängden<sup>2</sup></i>								
1911-1920 <sup>1</sup>	390 055	19,5	3,9	7,5	7,0	0,5	3,2	2,7
1921-1930 <sup>1</sup>	449 760	18,3	0,5	17,6	17,8	-0,2	2,4	2,6
1931-1940	541 742	16,3	0,6	15,7	14,3	1,4	2,7	1,3
1941-1950 <sup>1</sup>	668 652	23,2	9,4	11,6	8,9	2,7	4,8	2,1
1951-1960	782 903	7,9	4,5	3,4	2,3	1,1	5,6	4,5
1961-1970	780 310	-8,1	0,6	-8,7	-11,8	3,1	7,3	4,2
1971-1980	675 906	-14,5	-3,7	-10,9	-13	2,1	7,9	5,7
1981-1990	659 278	4,1	-1,7	5,7	2,8	2,9	8,6	5,7
1991-2000	710 966	10,7	1,0	9,6	6,7	2,9	10,0	7,1
2001-2010	787 556	12,3	5,5	6,8	0,3	6,5	14,9	8,4
2006	776 962	15,2	6,0	9,3	2,1	7,3	18,0	10,7
2007	789 024	15,6	6,4	9,1	1,1	8,0	18,8	10,7
2008	802 642	18,6	7,1	11,6	2,9	8,8	17,6	8,8
2009	819 769	23,5	7,7	15,9	4,9	11,0	17,9	6,9
2010	838 245	21,1	8,2	12,8	5,1	7,7	17,3	9,6
2011	855 699	20,2	7,8	12,1	3,2	9,0	17,3	8,4
2012	872 780	19,4	8,0	11,3	3,1	8,2	17,9	9,7
2013	889 468	18,5	8,6	9,9	2,1	7,7	17,6	9,9
2014	904 845	15,8	8,3	7,3	-0,6	8,0	17,7	9,7
2015	917 752	12,6	7,9	4,6	-3,0	7,6	18,0	10,4
2016	929 568	13,0	7,7	5,3	-4,3	9,6	18,5	8,9
2017	942 690	15,0	7,4	7,5	-2,8	10,3	19,2	9,0
2018	955 958	13,0	6,9	6,1	-4,8	10,9	19,6	8,7
2019	968 114	12,3	6,9	5,0	-4,1	9,1	17,9	8,8

Källa: SCB/Sweco

Anm. I folkmängdsförändringen ingår fr o m 1973 justeringar.

1 Den genom inkorporeringarna erhållna folkmängden har ej medräknats i flyttningsnettot.

2 Medelfolkmängden beräknas från den av SCB publicerade folkmängden. Före 1973 avvek denna något från den officiella folkmängden i Stockholm (i tabellen benämnd Folkmängd vid periodens slut).

3 Under året inkomna aviseringar som hänförs till tidigare år, rättningar av tidigare aviseringar eller överföringar till och från obefintligregistret (fastställd folkmängdsändring minus övriga ändringsposter).

5.2 Folkmängdens förändringar 1940-2019 samt prognos<sup>1</sup> 2020-2029

Population changes

Antal personer

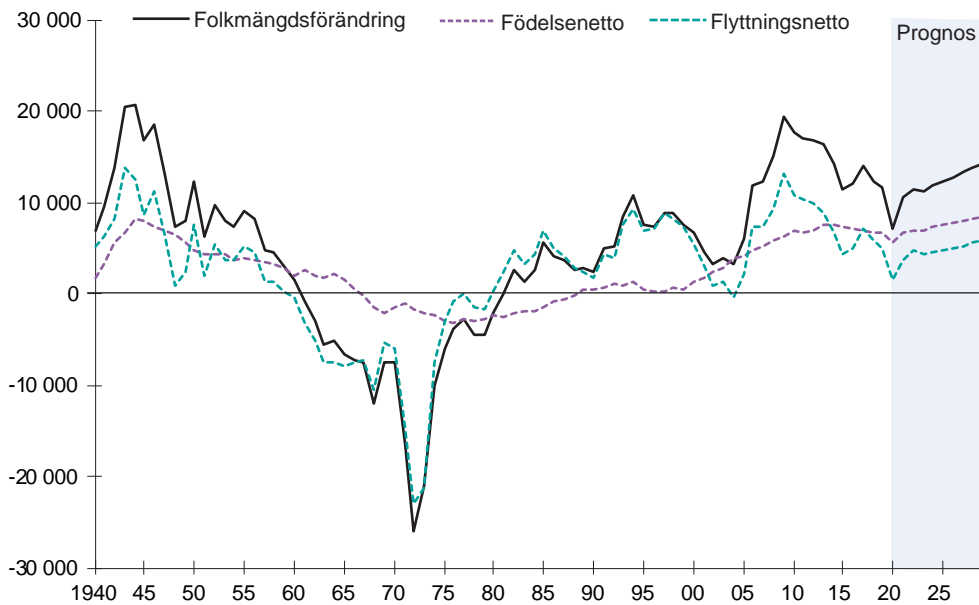

Källa: Sweco

<sup>1</sup> Utarbetad av Sweco

## 5.3 Folkmängden och dess förändringar distriktsvis 2019

Population and population changes by district

	Folkmängd 2018	Levande födda	Inflyttade <sup>1</sup>	Döda	Utflyttade <sup>1</sup>	Förändring genom om- flyttning inom Stockholm	Juste- ringar <sup>2</sup>	Folkmängd 2019
<b>Inre staden</b>	<b>349 612</b>	<b>4 810</b>	<b>27 270</b>	<b>2 382</b>	<b>23 651</b>	<b>-1 656</b>	<b>74</b>	<b>354 077</b>
<b>Gamla stan-City-området</b>	<b>5 293</b>	<b>37</b>	<b>500</b>	<b>34</b>	<b>379</b>	<b>-151</b>	<b>–</b>	<b>5 266</b>
Domkyrkodistriktet	5 293	37	500	34	379	-151	–	5 266
<b>Vasastadsområdet</b>	<b>66 625</b>	<b>1 150</b>	<b>5 605</b>	<b>388</b>	<b>4 650</b>	<b>-197</b>	<b>13</b>	<b>68 158</b>
Sankt Johannes	12 217	194	983	92	894	-143	4	12 269
Adolf Fredrik	8 766	128	751	31	640	-116	1	8 859
Gustav Vasa	15 239	232	1 104	126	967	-246	5	15 241
Sankt Matteus	30 403	596	2 767	139	2 149	308	3	31 789
<b>Östermalmsområdet</b>	<b>79 612</b>	<b>1 028</b>	<b>7 922</b>	<b>597</b>	<b>6 431</b>	<b>-153</b>	<b>11</b>	<b>81 392</b>
Engelbrekt	29 296	434	3 776	151	3 023	152	–	30 484
Hedvig Eleonora	11 271	157	770	83	734	-85	2	11 298
Oscar	39 045	437	3 376	363	2 674	-220	9	39 610
<b>Kungsholmsområdet</b>	<b>71 191</b>	<b>1 107</b>	<b>5 249</b>	<b>489</b>	<b>5 090</b>	<b>-716</b>	<b>12</b>	<b>71 264</b>
Kungsholmen	20 080	266	1 323	162	1 218	-274	-2	20 013
Sankt Görän	41 692	699	3 206	288	3 152	-360	14	41 811
Essinge	9 419	142	720	39	720	-82	–	9 440
<b>Södermalmsområdet</b>	<b>126 891</b>	<b>1 488</b>	<b>7 994</b>	<b>874</b>	<b>7 101</b>	<b>-439</b>	<b>38</b>	<b>127 997</b>
Maria Magdalena	19 789	214	995	116	964	-130	4	19 792
Högalid	31 890	358	2 045	314	1 736	-331	22	31 934
Katarina	35 745	403	2 336	241	1 965	-356	2	35 924
Sofia	39 467	513	2 618	203	2 436	378	10	40 347
<b>Yttre staden</b>	<b>610 096</b>	<b>8 122</b>	<b>45 033</b>	<b>3 861</b>	<b>43 580</b>	<b>1 229</b>	<b>309</b>	<b>617 348</b>
<b>Söderort</b>	<b>364 637</b>	<b>5 093</b>	<b>25 777</b>	<b>2 450</b>	<b>24 668</b>	<b>1 282</b>	<b>224</b>	<b>369 895</b>
Hägersten	72 725	1 309	4 943	319	4 647	203	39	74 253
Brännkyrka	53 857	712	3 479	429	3 244	421	22	54 818
Vantör	52 032	638	4 190	378	3 994	263	62	52 813
Enskede	41 719	599	3 193	305	2 717	178	19	42 686
Skarpnäck	47 736	667	2 721	290	3 029	173	6	47 984
Farsta	59 219	714	3 643	475	3 688	103	7	59 523
Skärholmen	37 349	454	3 608	254	3 349	-59	69	37 818
<b>Västerort</b>	<b>245 459</b>	<b>3 029</b>	<b>19 256</b>	<b>1 411</b>	<b>18 912</b>	<b>-53</b>	<b>85</b>	<b>247 453</b>
Bromma	50 392	716	3 669	333	3 606	70	3	50 911
Västerled	29 653	319	1 479	177	1 535	64	11	29 814
Vällingby	37 466	437	2 553	243	2 548	322	35	38 022
Spånga	55 512	670	4 782	226	4 595	-541	20	55 622
Hässelby	38 438	442	2 552	234	2 550	-105	8	38 551
Kista	33 998	445	4 221	198	4 078	137	8	34 533
På staden skrivna	2 446	14	120	26	322	427	-11	2 648
<b>Hela staden</b>	<b>962 154</b>	<b>12 946</b>	<b>72 423</b>	<b>6 269</b>	<b>67 553</b>	<b>–</b>	<b>372</b>	<b>974 073</b>

Källa: SCB/Sweco

1 Flyttningar över kommungränsen.

2 Under året inkomna aviseringar som hänförs till tidigare år, rättningar av tidigare aviseringar eller överföringar till och från obefintligregistret.

## 5.4 Folkmängdens nettoförändringar distriktsvis 2019

Population changes by district

	Födelse- netto	Flyttningsnetto gentemot				Totalt <sup>1</sup>	Folkmängds- förändring
		Annan församling i Stockholm	Annan kommun i Stockholms län	Andra län	Utlandet		
<b>Inre staden</b>	<b>2 428</b>	<b>-1 656</b>	<b>-1 530</b>	<b>2 110</b>	<b>3 039</b>	<b>2 037</b>	<b>4 465</b>
<b>Gamla stan-City-området</b>	<b>3</b>	<b>-151</b>	<b>-3</b>	<b>23</b>	<b>101</b>	<b>-30</b>	<b>-27</b>
Domkyrkodistriktet	3	-151	-3	23	101	-30	-27
<b>Vasastadsområdet</b>	<b>762</b>	<b>-197</b>	<b>-177</b>	<b>577</b>	<b>555</b>	<b>771</b>	<b>1 533</b>
Sankt Johannes	102	-143	-87	100	76	-50	52
Adolf Fredrik	97	-116	-20	73	58	-4	93
Gustav Vasa	106	-246	-78	75	140	-104	2
Sankt Matteus	457	308	8	329	281	929	1 386
<b>Östermalmsområdet</b>	<b>431</b>	<b>-153</b>	<b>-401</b>	<b>640</b>	<b>1 252</b>	<b>1 349</b>	<b>1 780</b>
Engelbrekt	283	152	-270	173	850	905	1 188
Hedvig Eleonora	74	-85	-132	63	105	-47	27
Oscar	74	-220	1	404	297	491	565
<b>Kungsholmsområdet</b>	<b>618</b>	<b>-716</b>	<b>-564</b>	<b>374</b>	<b>349</b>	<b>-545</b>	<b>73</b>
Kungsholmen	104	-274	-76	89	92	-171	-67
Sankt Göran	411	-360	-369	184	239	-292	119
Essinge	103	-82	-119	101	18	-82	21
<b>Södermalmsområdet</b>	<b>614</b>	<b>-439</b>	<b>-385</b>	<b>496</b>	<b>782</b>	<b>492</b>	<b>1 106</b>
Maria Magdalena	98	-130	-111	39	103	-95	3
Högalid	44	-331	-26	158	177	-	44
Katarina	162	-356	-120	191	300	17	179
Sofia	310	378	-128	108	202	570	880
<b>Yttre staden</b>	<b>4 261</b>	<b>1 229</b>	<b>-4 377</b>	<b>-81</b>	<b>5 911</b>	<b>2 991</b>	<b>7 252</b>
<b>Söderort</b>	<b>2 643</b>	<b>1 282</b>	<b>-1 859</b>	<b>97</b>	<b>2 871</b>	<b>2 615</b>	<b>5 258</b>
Hägersten	990	203	-171	63	404	538	1 528
Brännkyrka	283	421	-17	-53	305	678	961
Vantör	260	263	-363	47	512	521	781
Enskede	294	178	-153	248	381	673	967
Skarpnäck	377	173	-430	-120	242	-129	248
Farsta	239	103	-400	-34	389	65	304
Skärholmen	200	-59	-325	-54	638	269	469
<b>Västerort</b>	<b>1 618</b>	<b>-53</b>	<b>-2 518</b>	<b>-178</b>	<b>3 040</b>	<b>376</b>	<b>1 994</b>
Bromma	383	70	-294	-85	442	136	519
Västerled	142	64	-140	-44	128	19	161
Vällingby	194	322	-210	-74	289	362	556
Spånga	444	-541	-746	93	840	-334	110
Hässelby	208	-105	-270	-149	421	-95	113
Kista	247	137	-858	81	920	288	535
På staden skrivna	-12	427	-83	-9	-110	214	202
<b>Hela staden</b>	<b>6 677</b>	<b>-</b>	<b>-5 990</b>	<b>2 020</b>	<b>8 840</b>	<b>5 242</b>	<b>11 919</b>

Källa: SCB/Sweco

1 Här ingår överföringar till och från obefintligregistret samt justeringar

## 5.5 Giftermål, levande födda samt döda 1751-2019

Marriages, live births and deaths

År	Medel-folk-mängd <sup>1</sup>	Gifter-mål <sup>2</sup>	Levande födda <sup>3</sup>			Döda		
			Modern gift	Modern ej gift	Totalt	Män	Kvinnor	Totalt
1751–1800	71 880	40 351	103 786	23 551	127 337	86 756	82 601	169 357
1801–1850	78 658	32 077	77 831	52 080	129 911	92 939	80 947	173 886
1851–1900	173 683	73 278	177 765	91 769	269 534	120 365	109 373	229 738
1901–1910	323 574	28 177	51 668	26 175	77 843	26 174	24 650	50 824
1911–1920	390 055	35 470	46 960	22 626	69 586	26 787	27 506	54 293
1921–1930	449 760	43 497	39 814	14 715	54 529	24 181	27 915	52 096
1931–1940	541 742	65 613	52 209	10 504	62 713	28 192	31 414	59 606
1941–1950	668 652	85 255	114 512	13 536	128 048	31 747	33 646	65 393
1951–1960	782 903	70 387	96 633	12 881	109 514	37 100	37 030	74 130
1961–1970	780 310	60 359	75 295	17 823	93 118	44 309	43 731	88 040
1971–1980	675 906	39 286	43 977	23 876	67 853	46 369	46 385	92 754
1981–1990	659 278	43 255	43 571	37 017	80 588	43 214	48 332	91 546
1991–2000	714 761	39 966	47 759	44 328	92 087	38 093	46 874	84 967
2001–2010	787 556	57 756	58 845	59 272	118 117	32 555	41 967	74 522
2011	855 699	7 214	6 557	7 063	13 620	3 056	3 886	6 942
2012	872 780	7 506	6 537	7 279	13 816	3 046	3 823	6 869
2013	889 468	7 168	6 766	7 425	14 191	2 891	3 681	6 572
2014	904 845	7 303	6 903	7 242	14 145	2 965	3 699	6 664
2015	917 753	7 136	6 601	7 299	13 900	3 056	3 605	6 661
2016	929 568	7 244	6 579	7 242	13 821	3 031	3 675	6 706
2017	942 690	6 822	6 338	7 028	13 366	2 921	3 495	6 416
2018	955 958	6 400	6 103	6 908	13 011	2 956	3 482	6 438
2019	968 114	6 195	6 101	6 662	12 946	3 000	3 269	6 269
<i>Årligen per 1 000 inv. av medelfolkmängden</i>								
1751–1800		11,2	28,9	6,6	35,4	..	..	47,1
1801–1850		8,2	19,8	13,2	33,0	..	..	44,2
1851–1900		8,4	20,5	10,6	31,0	..	..	26,5
1901–1910		8,7	16,0	8,1	24,1	17,8	13,9	15,7
1911–1920		9,1	12,0	5,8	17,8	15,3	12,8	13,9
1921–1930		9,7	8,9	3,3	12,1	12,1	11,2	11,6
1931–1940		12,1	9,6	1,9	11,6	11,3	10,3	11,0
1941–1950		12,8	17,1	2,0	19,2	10,1	9,2	9,8
1951–1960		9,0	12,3	1,6	14,0	10,2	8,9	9,5
1961–1970		7,7	9,6	2,3	11,9	12,2	10,6	11,3
1971–1980		5,8	6,5	3,5	10,0	14,9	12,9	13,7
1981–1990		6,6	6,6	5,6	12,2	14,1	13,7	13,9
1991–2000		5,6	6,7	6,2	12,9	11,2	12,5	11,9
2001–2010		7,3	7,5	7,5	15,0	8,5	10,4	9,5
2011		8,4	7,7	8,3	15,9	7,3	8,9	8,1
2012		8,6	7,5	8,0	15,5	7,1	8,6	7,9
2013		8,1	7,6	8,3	16,0	6,6	8,1	7,4
2014		8,1	7,6	8,0	15,6	6,7	8,1	7,4
2015		7,8	7,2	8,0	15,1	6,8	7,7	7,3
2016		7,8	7,1	7,8	14,9	6,6	7,8	7,2
2017		7,2	6,7	7,5	14,2	6,3	7,3	6,8
2018		6,7	6,4	7,2	13,6	6,3	7,2	6,7
2019		6,4	6,3	6,9	13,4	6,3	6,7	6,5

Källa: SCB/Sweco

1 För visst år medelvärde av folkmängd vid årets början och slut; döda beräknat per medelfolkmängd av vardera könet.

2 Uppgifter perioden 2009- avser alla äktenskap där någon av makarna var folkbokförd i Stockholm. Uppgifter perioden 1968-2008 avser alla äktenskap, där kvinnan var folkbokförd i Stockholm (oavsett mannens folkbokföringsort eller land). Uppgifterna 1955-1967 avser de äktenskap, där mannen var skriven i Stockholm, före 1955 de äktenskap där kvinnan var skriven i Stockholm.

3 I kolumnen "Modern ej gift" ingår "uppgift saknas" liksom i totalen "Levande födda".

## 5.6 Födda, döda, giftermål och skilsmässor 1940-2019

Births, deaths, marriages and divorces

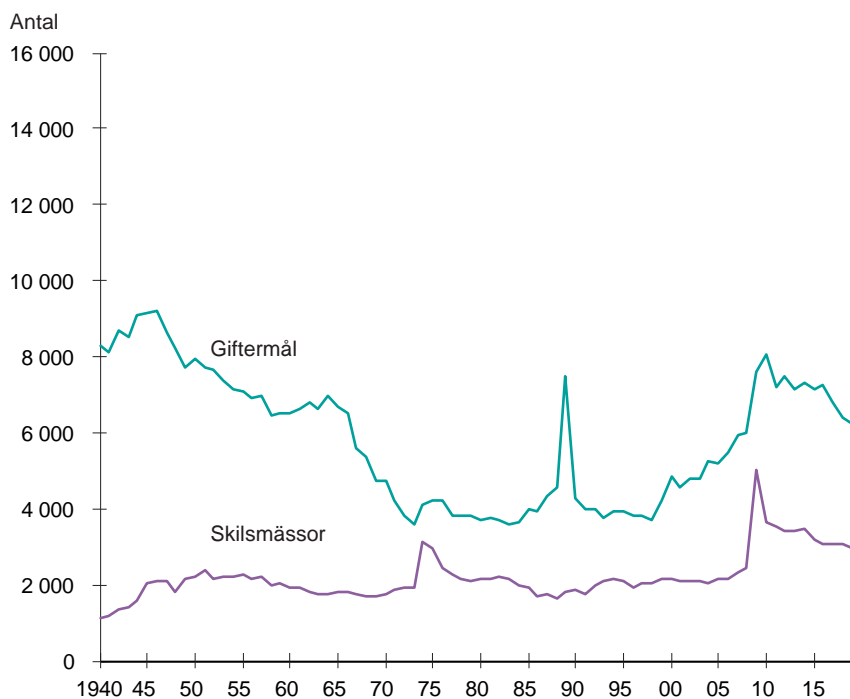
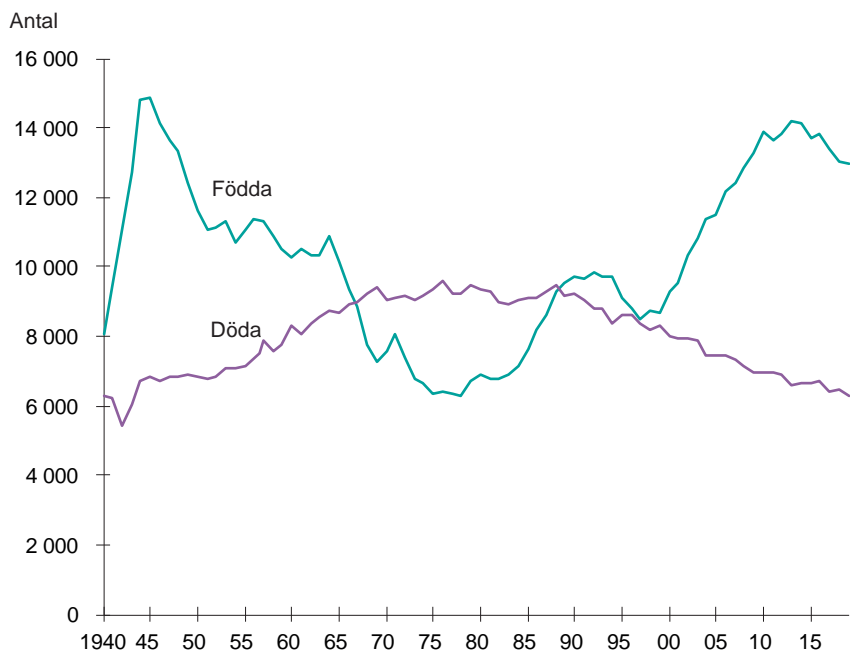

Källa: SCB/Sweco



## 5.7 Vigda, ingångna och upplösta äktenskap samt partnerskap 1991-2019

Contracted and annulled marriages and partnerships

	Medeltal per år		2011	2012	2013	2014	2015	2016	2017	2018	2019
	1991-2000	2001-2010									
<b>Vigda personer<sup>1</sup></b>	<b>7 777</b>	<b>11 173</b>	<b>12 296</b>	<b>12 848</b>	<b>12 134</b>	<b>12 549</b>	<b>12 222</b>	<b>12 101</b>	<b>11 868</b>	<b>11 111</b>	<b>10 777</b>
<b>Tvåkönade äktenskap</b>			<b>11 952</b>	<b>12 539</b>	<b>11 792</b>	<b>12 258</b>	<b>11 822</b>	<b>11 721</b>	<b>11 510</b>	<b>10 796</b>	<b>10 504</b>
Tidigare ej gifta män	3 052	4 356	4 756	4 960	4 712	4 911	4 769	4 747	4 637	4 429	4 343
Förut gifta män	862	1 198	1 308	1 411	1 294	1 325	1 241	1 214	1 152	1 062	998
Tidigare ej gifta kvinnor	3 122	4 417	4 706	4 925	4 630	4 800	4 700	4 664	4 691	4 358	4 280
Förut gifta kvinnor	741	1 107	1 182	1 243	1 156	1 222	1 112	1 096	1 030	947	883
<b>Enkönade äktenskap</b>			<b>344</b>	<b>309</b>	<b>342</b>	<b>291</b>	<b>400</b>	<b>380</b>	<b>358</b>	<b>315</b>	<b>273</b>
Tidigare ej gifta män	–	–	135	127	163	133	175	191	149	134	111
Förut gifta män	–	–	42	43	39	29	32	22	34	22	12
Tidigare ej gifta kvinnor	–	–	133	116	105	98	149	134	136	135	133
Förut gifta kvinnor	–	–	34	23	35	31	44	33	39	24	17
<b>Ingångna äktenskap<sup>2</sup></b>	<b>3 608</b>	–	<b>7 214</b>	<b>7 506</b>	<b>7 168</b>	<b>7 303</b>	<b>7 136</b>	<b>7 057</b>	<b>6 838</b>	<b>6 400</b>	<b>6 195</b>
därav mellan tidigare ej gifta män och kvinnor <sup>3</sup>	2 565	–	5 692	5 932	5 653	5 830	5 701	4 126	4 127	3 922	3 918
ej gifta män <sup>3</sup>	–	–	69	58	74	65	89	84	64	59	43
ej gifta kvinnor <sup>3</sup>	–	–	56	52	43	42	64	59	58	57	57
<b>Upplösta äktenskap<sup>1</sup></b>	<b>4 506</b>	–	<b>3 522</b>	<b>3 422</b>	<b>3 431</b>	<b>3 476</b>	<b>3 193</b>	<b>3 072</b>	<b>3 057</b>	<b>3 053</b>	<b>2 963</b>
<i>Tvåkönade äktenskap</i>											
Änklingar	739	–	557	534	506	525	507	539	529	544	500
Änkor	1 713	–	1 221	1 196	1 124	1 052	1 155	1 139	1 069	1 059	1 072
Skilda män	2 024	–	2 602	2 537	2 772	2 623	2 315	2 302	2 286	2 220	2 202
Skilda kvinnor	2 054	–	2 700	2 647	2 889	2 691	2 438	2 392	2 338	2 346	2 280
<i>Enkönade äktenskap</i>											
Änklingar/Änkor	–	–	..	7	..	..	10	6	9	..	11
Skilda män	–	–	8	9	18	19	25	21	27	33	29
Skilda kvinnor	–	–	20	25	35	23	49	40	58	55	11
<b>Upplösta partnerskap</b>											
Änklingar/änkor samt skilda	–	–	41	47	37	36	20	19	21	8	19

Källa: SCB/Sweco

1 Perioden 1998-2008 ingår partnerskap bland vigda personer, tvåkönade äktenskap. Fr o m 1 maj 2009 började lagen om könsneutrala äktenskap att gälla. Två- respektive enkönade äktenskap redovisas därefter var för sig.

2 Uppgifterna om ingångna äktenskap avser perioden 1991-2008 de äktenskap, där kvinnan var folkbokförd i Stockholm och mannen folkbokförd i Sverige. Fr o m år 2009 redovisas alla äktenskap där den ena eller båda makarna är skrivna i Stockholms stad.

3 Fr o m 2016 räknar SCB enbart äktenskap där bägge personerna är sen tidigare ogifta, tidigare ingick även då endast en person varit ogift.

5.8 Ingångna äktenskap<sup>1</sup> efter makarnas ålder 2019

Marriages by age of husband and wife

	Mannens ålder											Okänd	Samtliga	
	-19	20-24	25-29	30-34	35-39	40-44	45-49	50-54	55-59	60-64	65-			
<b>Kvinnans ålder</b>														
-19	..	10	6	..	-	-	-	-	-	-	-	-	7	27
20-24	-	77	93	37	10	..	..	-	-	-	-	-	36	260
25-29	-	29	547	491	142	37	11	5	-	-	-	-	73	1 335
30-34	-	..	172	875	463	99	30	13	..	..	..	..	65	1 730
35-39	-	..	18	134	292	175	76	30	19	..	5	74	830	
40-44	-	-	..	12	56	122	82	35	18	..	..	39	375	
45-49	-	-	-	..	12	30	81	84	33	9	..	30	289	
50-54	-	-	..	-	..	6	31	66	73	25	12	28	248	
55-59	-	-	-	-	..	..	..	18	49	48	23	6	156	
60-64	-	-	-	-	-	-	-	..	16	35	42	..	103	
65-	-	-	-	-	-	-	-	..	..	18	89	..	118	
Okänd	..	28	106	126	91	51	47	36	31	28	..	-	570	
<b>Samtliga</b>	<b>6</b>	<b>153</b>	<b>947</b>	<b>1 681</b>	<b>1 074</b>	<b>527</b>	<b>368</b>	<b>295</b>	<b>250</b>	<b>172</b>	<b>205</b>	<b>363</b>	<b>6 041</b>	

Källa: SCB/Sweco

1 Äktenskap där åtminstone den ena av makarna är folkbokförd i Stockholms stad

5.9 Vigda personer<sup>1</sup> i enkönade äktenskap efter makarnas ålder 2019

Married persons by age in unisexual marriages

	Äldre kvinnans ålder				
	-30	30-39	40-49	50-	Samtliga
<b>Yngre kvinnans ålder</b>					
-30	..	..	-	-	21
30-39	-	28	5	-	33
40-49	-	-	..	..	12
50-	-	-	-	6	6
Okänd <sup>2</sup>	..	..	..	..	9
<b>Samtliga</b>	<b>11</b>	<b>44</b>	<b>17</b>	<b>9</b>	<b>81</b>
	Äldre mannens ålder				
	-30	30-39	40-49	50-	Samtliga
<b>Yngre mannens ålder</b>					
-30	..	5	..	..	11
30-39	-	12	9	5	26
40-49	-	-	..	..	6
50-	-	-	-	10	10
Okänd <sup>2</sup>	..	9	..	..	20
<b>Samtliga</b>	<b>6</b>	<b>26</b>	<b>16</b>	<b>25</b>	<b>73</b>

Källa: SCB/Sweco

1 Vigda personer där åtminstone den ena av makarna i äktenskapet är folkbokförd i Stockholms stad

2 Att ålder är okänd kan bero på att personen ej är folkbokförd i Sverige

## 5.10 Förstföderskor efter ålder samt medelålder 2010-2019

Woman having her first baby after age and average age

	-19	20-24	25-29	30-34	35-39	40-44	45-	Samtliga	Medel- ålder
<b>År</b>									
2010	87	656	2 086	2 949	1 199	222	19	7 218	30,6
2011	78	632	2 007	2 859	1 162	263	24	7 025	30,7
2012	81	636	2 034	2 989	1 210	264	23	7 237	30,7
2013	70	590	2 074	3 128	1 181	295	23	7 361	30,9
2014	77	522	2 025	3 146	1 179	297	27	7 273	31,0
2015	73	544	1 990	2 932	1 148	316	35	7 038	30,9
2016	39	478	1 979	2 945	1 155	289	31	6 916	31,1
2017	47	409	1 865	2 909	1 200	267	35	6 732	31,3
2018	37	366	1 847	2 953	1 177	223	26	6 629	31,2
2019	32	354	1 659	3 087	1 251	251	32	6 666	31,5
<b>Fördelning, %</b>									
<b>År</b>									
2010	1,2	9,1	28,9	40,9	16,6	3,1	0,3	100	
2011	1,1	9,0	28,6	40,7	16,5	3,7	0,3	100	
2012	1,1	8,8	28,1	41,3	16,7	3,6	0,3	100	
2013	1,0	8,0	28,2	42,5	16,0	4,0	0,3	100	
2014	1,1	7,2	27,8	43,3	16,2	4,1	0,4	100	
2015	1,0	7,7	28,3	41,7	16,3	4,5	0,5	100	
2016	0,6	6,9	28,6	42,6	16,7	4,2	0,4	100	
2017	0,7	6,1	27,7	43,2	17,8	4,0	0,5	100	
2018	0,6	5,5	27,9	44,5	17,8	3,4	0,4	100	
2019	0,5	5,3	24,9	46,3	18,8	3,8	0,5	100	

Källa: SCB/Sweco

## 5.11 Barnaföderskor efter ålder 1911-2019

Confinements by woman's age

	Ålder							Samt- liga
	-19	20 -24	25 -29	30 -34	35 -39	40 -44	45-	
<b>År</b>								
2015	80	747	3 026	5 528	3 366	855	77	13 679
2016	44	661	2 956	5 531	3 443	914	59	13 608
2017	54	590	2 771	5 440	3 396	824	79	13 154
2018	46	528	2 712	5 369	3 375	744	68	12 842
2019	38	486	2 420	5 588	3 390	756	85	12 763
<b>Årligen per 1 000 kvinnor</b>								
1911-1920	20	79	90	75	50	20	2	
1921-1930	15	54	63	49	30	12	1	
1931-1940	13	48	63	52	27	8	–	
1941-1950	31	100	120	91	49	13	1	
1951-1960	34	110	120	77	36	10	1	
1961-1970	35	95	118	72	30	7	–	
1971-1980	18	68	97	65	24	4	–	
1981-1990	12	51	94	92	42	9	–	
1991-2000	8	39	74	92	50	11	–	
2001-2010	5	32	72	128	84	20	1	
2015	4	26	68	128	94	26	3	
2016	2	24	66	126	93	28	2	
2017	3	22	61	122	90	25	3	
2018	2	20	60	117	88	23	2	
2019	2	19	54	119	86	23	3	

Källa: SCB/Sweco

Anm. I de båda öppna klasserna är genomsnittet per 1 000 kvinnor beräknat efter femårsintervallen 15-19 år resp 45-49 år.

## 5.12 Fruktsamhet efter moderns ålder samt summerad fruktsamhet 2000-2019

Fertility by mothers age. Total fertility rate

År	Födda per 1 000 kvinnor i åldern							Summerad fruktsamhet		
	15-19	20-24	25-29	30-34	35-39	40-44	45-49	Stockholm	Länet	Riket
2000	5	33	63	100	68	16	1	1 418	1 527	1 544
2001	4	31	61	106	71	18	1	1 444	1 567	1 567
2002	4	31	65	117	76	19	1	1 547	1 660	1 649
2003	3	29	64	122	83	21	2	1 607	1 729	1 712
2004	4	29	67	128	90	23	1	1 693	1 792	1 752
2005	3	29	65	130	93	24	2	1 710	1 807	1 770
2006	3	30	69	134	98	27	2	1 802	1 884	1 854
2007	3	31	67	136	101	28	2	1 824	1 905	1 880
2008	4	30	69	138	107	29	2	1 864	1 925	1 908
2009	3	29	70	138	107	30	2	1 883	1 941	1 936
2010	3	28	72	142	109	31	3	1 925	1 982	1 986
2011	3	27	68	133	108	32	3	1 847	1 885	1 902
2012	3	26	67	134	105	32	3	1 833	1 871	1 906
2013	3	24	67	136	107	33	3	1 842	1 882	1 889
2014	3	22	63	138	103	33	3	1 804	1 842	1 881
2015	3	22	62	127	105	33	4	1 758	1 806	1 849
2016	2	20	58	127	104	34	3	1 726	1 779	1 854
2017	2	19	55	124	99	31	4	1 647	1 707	1 784
2018	1	18	52	119	96	29	3	1 577	1 665	1 757
2019	1	16	47	119	97	29	4	1 544	1 615	1 710

Källa: SCB/Sweco

Anm. Fruktsamhet mäts som antalet levande födda barn (under året) per 1 000 kvinnor i resp åldersgrupp. Summerad fruktsamhet är det antal barn som 1 000 kvinnor skulle föda under livstiden (om ingen avled före 49 års ålder) beräknat enligt resp års observerade åldersspecifika fruktsamhet

## 5.13 Fruktsamhet efter moderns ålder 1980-2019

Fertility by mothers age

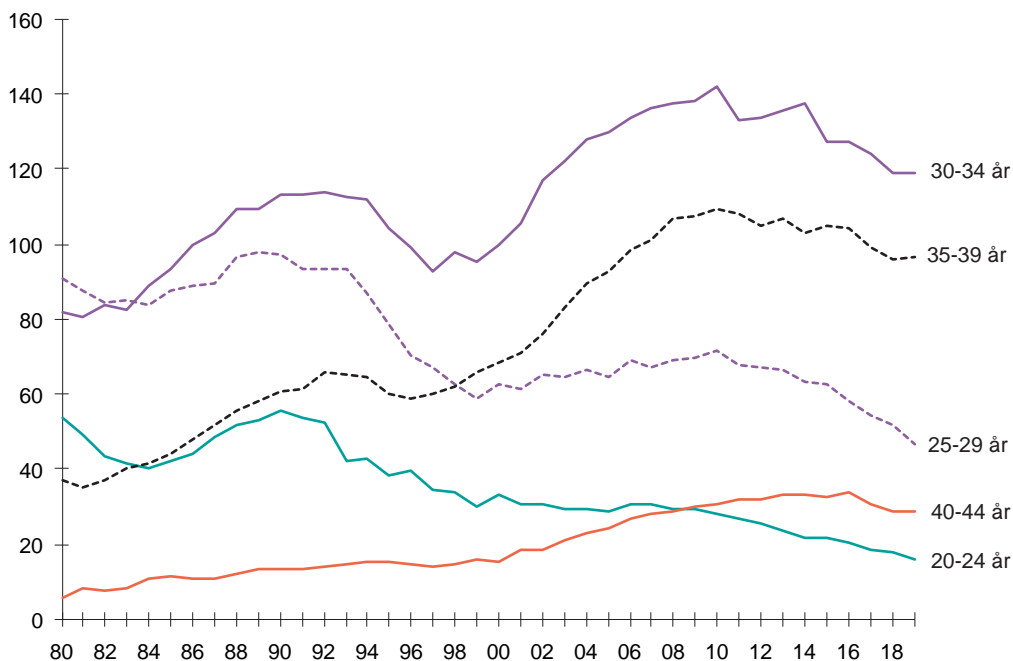

Källa: SCB/Sweco

## 5.14 Levande födda efter födelsemånad 1991-2019

Live births by month

	Medeltal per år		2011	2012	2013	2014	2015	2016	2017	2018	2019
	1991-2000	2001-2010									
<i>Månad</i>											
Januari	771	954	1 106	1 099	1 184	1 112	1 197	1 175	1 076	1 047	1 118
Februari	732	921	1 006	1 065	1 132	1 125	1 059	1 107	1 033	987	1 006
Mars	836	1 035	1 226	1 146	1 200	1 222	1 194	1 196	1 189	1 137	1 085
April	841	1 045	1 150	1 216	1 210	1 308	1 212	1 158	1 122	1 162	1 181
Maj	833	1 043	1 186	1 235	1 288	1 255	1 236	1 257	1 255	1 207	1 149
Juni	783	1 012	1 166	1 204	1 185	1 270	1 187	1 194	1 132	1 134	1 157
Juli	793	1 044	1 215	1 197	1 297	1 319	1 268	1 206	1 185	1 114	1 218
Augusti	771	1 014	1 271	1 219	1 258	1 217	1 182	1 206	1 176	1 149	1 174
September	737	967	1 126	1 171	1 133	1 125	1 183	1 158	1 109	1 087	983
Oktober	747	997	1 104	1 134	1 188	1 133	1 140	1 171	1 113	1 118	1 066
November	673	896	1 053	1 081	1 072	1 036	1 043	1 002	1 031	938	934
December	691	884	1 011	1 049	1 044	1 023	999	991	945	931	875
<b>Hela perioden</b>	<b>9 208</b>	<b>11 811</b>	<b>13 620</b>	<b>13 816</b>	<b>14 191</b>	<b>14 145</b>	<b>13 900</b>	<b>13 821</b>	<b>13 366</b>	<b>13 011</b>	<b>12 946</b>

Källa: SCB/Sweco

## 5.15 Födda efter kön och moderns civilstånd 1991-2019

Births by sex

	Medeltal per år		2011	2012	2013	2014	2015	2016	2017	2018	2019
	1991-2000	2001-2010									
<i>Födda</i>											
<b>Levande födda</b>	<b>9 209</b>	<b>11 811</b>	<b>13 620</b>	<b>13 816</b>	<b>14 191</b>	<b>14 145</b>	<b>13 900</b>	<b>13 821</b>	<b>13 366</b>	<b>13 011</b>	<b>12 946</b>
Pojkar	4 728	6 065	7 047	7 093	7 301	7 291	7 277	7 119	6 841	6 701	6 613
Flickor	4 481	5 746	6 573	6 723	6 890	6 854	6 623	6 702	6 525	6 310	6 333
<b>Dödfödda</b>	<b>31</b>	<b>39</b>	<b>56</b>	<b>44</b>	<b>40</b>	<b>47</b>	<b>42</b>	<b>39</b>	<b>32</b>	<b>36</b>	<b>35</b>
Pojkar	15	19	29	17	29	22	22	14	16	15	16
Flickor	16	20	27	27	11	25	20	25	16	21	19
<b>Totalt</b>	<b>9 240</b>	<b>11 850</b>	<b>13 676</b>	<b>13 860</b>	<b>14 231</b>	<b>14 192</b>	<b>13 942</b>	<b>13 860</b>	<b>13 398</b>	<b>13 047</b>	<b>12 981</b>
Pojkar	4 743	6 084	7 076	7 110	7 330	7 313	7 299	7 133	6 857	6 716	6 629
Flickor	4 497	5 766	6 600	6 750	6 901	6 879	6 643	6 727	6 541	6 331	6 352
Dödfödda, o/oo av samtliga födda	3,4	3,3	4,1	3,2	2,8	3,3	3,0	2,8	2,4	2,8	2,7
<i>Levande födda</i>											
<b>Modern gift</b>	<b>4 776</b>	<b>5 884</b>	<b>6 557</b>	<b>6 537</b>	<b>6 766</b>	<b>6 903</b>	<b>6 601</b>	<b>6 579</b>	<b>6 338</b>	<b>6 103</b>	<b>6 101</b>
Pojkar	2 444	3 018	3 371	3 399	3 521	3 580	3 432	3 343	3 221	3 152	3 110
Flickor	2 332	2 866	3 186	3 138	3 245	3 323	3 169	3 236	3 117	2 951	2 991
<b>Modern ej gift</b>	<b>4 433</b>	<b>5 927</b>	<b>6 802</b>	<b>7 008</b>	<b>7 205</b>	<b>7 043</b>	<b>7 108</b>	<b>7 049</b>	<b>6 855</b>	<b>6 731</b>	<b>6 662</b>
Pojkar	2 285	3 047	3 527	3 547	3 662	3 605	3 742	3 678	3 534	3 462	3 412
Flickor	2 148	2 880	3 275	3 461	3 543	3 438	3 366	3 371	3 321	3 269	3 250
Födda, modern ej gift, % av samtliga levande födda	48,1	50,0	49,9	50,7	50,8	49,8	51,1	51,0	51,3	51,7	51,5
<i>Flerbarnsfödslar</i>											
<b>Levande födda</b>	<b>269</b>	<b>358</b>	<b>388</b>	<b>399</b>	<b>505</b>	<b>481</b>	<b>439</b>	<b>424</b>	<b>422</b>	<b>337</b>	<b>365</b>
Tvillingar	260	352	382	394	481	472	426	415	413	331	362
Minst trillingar	9	7	6	5	24	9	13	9	9	6	3

Källa: SCB/Sweco

## 5.16 Levande födda distriktsvis 2001-2019

Live births by district

	Medeltal per år 2001-2010	2015	2016	2017	2018	2019
<b>Inre staden</b>	<b>4 687</b>	<b>5 176</b>	<b>5 138</b>	<b>4 968</b>	<b>4 853</b>	<b>4 810</b>
<b>Gamla stan-City-området</b>	<b>66</b>	<b>48</b>	<b>56</b>	<b>49</b>	<b>52</b>	<b>37</b>
Domkyrkodistriktet	66	48	56	49	52	37
<b>Vasastadsområdet</b>	<b>1 109</b>	<b>1 128</b>	<b>1 109</b>	<b>1 120</b>	<b>1 092</b>	<b>1 150</b>
Sankt Johannes	200	221	237	214	213	194
Adolf Fredrik	131	130	115	138	129	128
Gustav Vasa	226	233	235	218	209	232
Sankt Matteus	553	544	522	550	541	596
<b>Östermalmsområdet</b>	<b>885</b>	<b>1 016</b>	<b>1 069</b>	<b>966</b>	<b>975</b>	<b>1 028</b>
Engelbrekt	287	391	443	413	405	434
Hedvig Eleonora	153	156	155	165	146	157
Oscar	445	469	471	388	424	437
<b>Kungsholmsområdet</b>	<b>971</b>	<b>1 238</b>	<b>1 231</b>	<b>1 148</b>	<b>1 122</b>	<b>1 107</b>
Kungsholmen	311	305	288	287	280	266
Sankt Göran	509	772	792	722	708	699
Essinge	151	161	151	139	134	142
<b>Södermalmsområdet</b>	<b>1 657</b>	<b>1 746</b>	<b>1 673</b>	<b>1 685</b>	<b>1 612</b>	<b>1 488</b>
Maria Magdalena	261	229	195	227	248	214
Högalid	410	455	418	431	410	358
Katarina	466	459	471	434	426	403
Sofia	520	603	589	593	528	513
<b>Yttre staden</b>	<b>7 114</b>	<b>8 714</b>	<b>8 673</b>	<b>8 390</b>	<b>8 145</b>	<b>8 122</b>
<b>Söderort</b>	<b>4 208</b>	<b>5 372</b>	<b>5 324</b>	<b>5 218</b>	<b>5 047</b>	<b>5 093</b>
Hägersten	887	1 369	1 310	1 276	1 205	1 309
Brännkyrka	544	743	737	707	722	712
Vantör	600	722	706	687	685	638
Enskede	572	617	618	619	611	599
Skarpnäck	609	707	732	728	650	667
Farsta	579	738	764	753	736	714
Skärholmen	416	476	457	448	438	454
<b>Västerort</b>	<b>2 907</b>	<b>3 342</b>	<b>3 349</b>	<b>3 172</b>	<b>3 098</b>	<b>3 029</b>
Bromma	516	818	783	708	716	716
Västerled	359	343	306	268	315	319
Vällingby	336	455	495	515	449	437
Spånga	871	788	813	744	737	670
Hässelby	408	451	469	457	445	442
Kista	417	487	483	480	436	445
På staden skrivna	9	10	10	8	13	14
<b>Hela staden</b>	<b>11 811</b>	<b>13 900</b>	<b>13 821</b>	<b>13 366</b>	<b>13 011</b>	<b>12 946</b>

Källa: SCB/Sweco

## 5.17 Döda per distrikt 1991-2019

Deaths by district

	Medeltal per år		2011	2012	2013	2014	2015	2016	2017	2018	2019
	1991-2000	2001-2010									
<b>Inre staden</b>	<b>3 331</b>	<b>2842</b>	<b>2 575</b>	<b>2 560</b>	<b>2 427</b>	<b>2 464</b>	<b>2 385</b>	<b>2 454</b>	<b>2 315</b>	<b>2 372</b>	<b>2 382</b>
<b>Gamla stan-City-området</b>	<b>30</b>	<b>29</b>	<b>25</b>	<b>33</b>	<b>42</b>	<b>25</b>	<b>28</b>	<b>33</b>	<b>19</b>	<b>37</b>	<b>34</b>
Domkyrkodistrikt	30	29	25	33	42	25	28	33	19	37	34
<b>Kungsholmsområdet</b>	<b>723</b>	<b>570</b>	<b>524</b>	<b>502</b>	<b>459</b>	<b>482</b>	<b>460</b>	<b>512</b>	<b>470</b>	<b>488</b>	<b>489</b>
Essinge	70	54	35	39	30	43	38	36	40	40	39
Kungsholmen	223	199	195	193	170	177	174	190	170	175	162
S:t Görän	431	318	294	270	259	262	248	286	260	273	288
<b>Södermalmsområdet</b>	<b>1 155</b>	<b>1054</b>	<b>1 010</b>	<b>984</b>	<b>928</b>	<b>916</b>	<b>897</b>	<b>903</b>	<b>848</b>	<b>858</b>	<b>874</b>
Högalid	435	412	404	349	306	327	310	321	285	332	314
Katarina	355	287	251	254	237	249	251	264	261	222	241
Maria Magdalena	141	131	115	130	133	117	121	112	116	132	116
Sofia	224	224	240	251	252	223	215	206	186	172	203
<b>Vasastadsområdet</b>	<b>642</b>	<b>512</b>	<b>387</b>	<b>380</b>	<b>406</b>	<b>448</b>	<b>416</b>	<b>396</b>	<b>385</b>	<b>427</b>	<b>388</b>
Adolf Fredrik	75	56	47	32	39	47	49	43	45	47	31
Gustav Vasa	160	137	113	102	123	122	130	106	115	121	126
Johannes	155	126	89	90	87	109	89	104	97	121	92
Matteus	252	192	138	156	157	170	148	143	128	138	139
<b>Östermalmsområdet</b>	<b>781</b>	<b>677</b>	<b>629</b>	<b>661</b>	<b>592</b>	<b>593</b>	<b>584</b>	<b>610</b>	<b>593</b>	<b>562</b>	<b>597</b>
Engelbrect	176	156	162	178	162	159	161	150	159	143	151
Hedvig Eleonora	117	93	72	71	67	82	90	88	78	72	83
Oscar	487	429	395	412	363	352	333	372	356	347	363
<b>Yttre staden</b>	<b>4804</b>	<b>4506</b>	<b>4 307</b>	<b>4 269</b>	<b>4 083</b>	<b>4 148</b>	<b>4 232</b>	<b>4 207</b>	<b>4 048</b>	<b>4 034</b>	<b>3 861</b>
Söderort	3 163	2 943	2 742	2 772	2 609	2 699	2 771	2 691	2 555	2 555	2 450
Brännkyrka	447	462	450	476	461	458	465	455	426	428	429
Enskede	499	393	350	318	347	295	343	327	338	298	305
Farsta	560	570	558	549	489	572	540	545	511	522	475
Hägersten	521	436	354	343	349	366	351	320	308	345	319
Skarpnäck	414	369	327	333	271	284	334	292	290	278	290
Skärholmen	298	283	267	298	253	282	296	298	286	252	254
Vantör	424	430	436	455	439	442	442	454	396	432	378
<b>Västerort</b>	<b>1 641</b>	<b>1 563</b>	<b>1 565</b>	<b>1 497</b>	<b>1 474</b>	<b>1 449</b>	<b>1 461</b>	<b>1 516</b>	<b>1 493</b>	<b>1 479</b>	<b>1 411</b>
Bromma	368	333	342	304	315	305	289	331	292	311	333
Hässelby	286	299	297	284	289	274	283	272	285	267	234
Spånga	255	260	244	274	280	280	255	268	271	253	226
Vällingby	236	253	278	248	218	225	266	241	249	266	243
Västerled	270	232	222	204	195	186	182	210	196	205	177
Kista	225	185	182	183	177	179	186	194	200	177	198
På staden skrivna	352	104	60	40	62	52	44	45	53	32	26
<b>Hela staden</b>	<b>8 252</b>	<b>7 454</b>	<b>6 942</b>	<b>6 869</b>	<b>6 572</b>	<b>6 664</b>	<b>6 661</b>	<b>6 706</b>	<b>6 416</b>	<b>6 438</b>	<b>6 269</b>

Källa: SCB/Sweco

## 5.18 Döda efter ålder och kön 2019

Deaths by age and sex

Ålder	Inre staden		Söderort		Västerort		På staden skrivna	Hela staden	
	Män	Kvinnor	Män	Kvinnor	Män	Kvinnor		Män	Kvinnor
0	..	..	..	..	..	..	—	..	..
1-4	..	..	..	..	..	..	—	..	..
5-9	..	..	..	..	..	..	—	..	..
10-14	..	..	..	..	..	..	—	..	..
15-19	..	..	..	..	..	..	—	..	..
20-24	..	..	..	..	..	..	—	16	7
25-29	..	..	..	..	..	..	..	24	8
30-34	..	..	6	6	..	..	—	13	11
35-39	..	..	14	12	..	..	..	29	19
40-44	..	..	..	..	6	6	—	24	15
45-49	19	6	16	12	13	7	—	48	25
50-54	32	13	22	16	9	13	..	63	43
55-59	35	34	46	24	25	17	..	107	76
60-64	47	30	81	40	43	26	6	175	98
65-69	85	71	118	77	65	33	..	273	181
70-74	146	101	147	80	81	60	..	377	241
75-79	168	133	151	101	83	69	..	405	303
80-84	164	177	150	158	94	87	—	408	422
85-89	167	198	186	223	101	124	..	454	547
90-94	142	246	133	278	87	150	..	362	675
95-	69	251	86	209	49	123	—	204	583
<b>Samtliga</b>	<b>1 103</b>	<b>1 279</b>	<b>1 196</b>	<b>1 254</b>	<b>683</b>	<b>728</b>	<b>26</b>	<b>3 000</b>	<b>3 269</b>
<i>Döda per 1000 inv. av medelfolkmängden</i>									
Ålder									
0	..	..	..	..	..	..	—	..	..
1-4	..	..	..	..	..	..	—	..	..
5-9	..	..	..	..	..	..	—	..	..
10-14	..	..	..	..	..	..	—	..	..
15-19	..	..	..	..	..	..	—	..	..
20-24	..	..	..	..	..	..	—	0,6	0,3
25-29	..	..	..	..	..	..	..	0,6	0,2
30-34	..	..	0,3	0,3	..	..	—	0,3	0,2
35-39	..	..	0,9	0,7	..	..	..	0,7	0,5
40-44	..	..	..	..	0,7	0,7	—	0,7	0,5
45-49	1,7	0,6	1,3	1,0	1,5	0,8	—	1,5	0,8
50-54	3,0	1,2	2,0	1,4	1,1	1,7	..	2,1	1,4
55-59	3,3	2,9	4,4	2,3	3,5	2,5	..	3,8	2,6
60-64	5,1	2,9	9,1	4,4	7,1	4,5	—	7,2	3,9
65-69	10,0	7,4	15,7	10,0	13,4	6,8	..	13,0	8,2
70-74	17,8	10,3	23,8	12,1	19,4	12,8	..	20,3	11,4
75-79	27,7	18,0	37,9	21,0	26,7	19,6	..	30,8	19,3
80-84	54,5	41,0	64,1	44,9	53,7	38,8	—	57,4	41,9
85-89	109,2	71,5	131,9	79,6	110,6	73,7	..	117,8	75,3
90-94	209,0	146,9	178,3	147,7	190,4	138,8	..	192,1	145,5
95-	333,3	287,2	384,8	256,4	372,6	262,8	—	361,7	270,3
<b>Samtliga</b>	<b>6,4</b>	<b>7,1</b>	<b>6,6</b>	<b>6,8</b>	<b>5,5</b>	<b>6,0</b>	<b>—</b>	<b>6,3</b>	<b>6,7</b>

Källa: SCB/Sweco



## 5.19 Döda efter döds månad 1991-2019

Deaths by month

Månad	Medeltal per år		2014	2015	2016	2017	2018	2019
	1991-2000	2001-2010						
Januari	836	731	642	654	650	663	577	567
Februari	704	601	562	578	544	548	579	573
Mars	743	684	590	582	599	613	645	534
April	683	628	547	573	531	543	567	523
Maj	681	595	529	531	557	527	468	511
Juni	639	573	501	533	510	468	467	504
Juli	686	583	527	567	523	519	590	484
Augusti	650	580	568	490	538	471	500	507
September	668	585	511	491	515	453	468	510
Oktober	679	605	554	501	550	527	505	503
November	681	602	537	523	547	532	511	509
December	768	679	595	637	639	550	556	540
Okänd	8	8	1	1	3	2	5	4
<b>Hela perioden</b>	<b>8 426</b>	<b>7 452</b>	<b>6 664</b>	<b>6 661</b>	<b>6 706</b>	<b>6 416</b>	<b>6 438</b>	<b>6 269</b>

Källa: SCB/ Sweco

## 5.20 Döda per 1 000 av medelfolkmängden efter ålder och kön 2019

Mortality rates

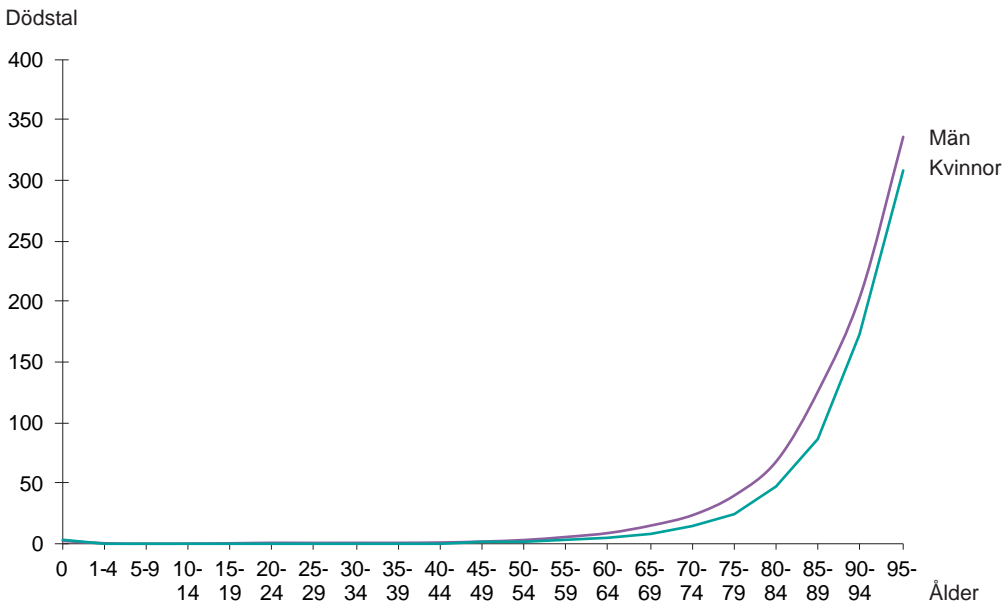

Källa: SCB/Sweco

## 5.21 Dödsrisker (o/oo) 1996-2019

Death risks, o/oo

	Män					Kvinnor					Totalt
	1996-2000	2001-2005	2006-2010	2011-2015	2019	1996-2000	2001-2005	2006-2010	2011-2015	2019	2019
<i>Ålder</i>											
0- 4	1,16	0,88	0,72	0,60	0,38	0,75	0,78	0,62	0,47	0,27	0,33
5- 9	0,13	0,07	0,12	0,04	0,04	0,10	0,07	0,10	0,08	0,15	0,09
10-14	0,09	0,11	0,09	0,13	0,08	0,13	0,02	0,08	0,09	0,04	0,06
15-19	0,34	0,37	0,23	0,36	0,13	0,19	0,22	0,16	0,20	0,14	0,14
20-24	0,69	0,60	0,59	0,60	0,83	0,33	0,22	0,20	0,22	0,22	0,53
25-29	0,67	0,52	0,43	0,60	0,44	0,26	0,23	0,21	0,16	0,17	0,30
30-34	0,83	0,62	0,55	0,61	0,30	0,52	0,29	0,30	0,26	0,26	0,28
35-39	1,53	0,91	0,68	0,69	0,68	0,64	0,59	0,40	0,38	0,52	0,60
40-44	2,01	1,48	1,06	1,06	0,78	1,25	0,98	0,70	0,57	0,52	0,65
45-49	3,09	2,85	2,08	1,94	1,45	2,10	1,59	1,28	1,11	0,67	1,07
50-54	5,28	4,72	3,89	3,01	2,31	2,83	2,53	2,29	1,91	1,57	1,94
55-59	8,21	7,62	6,49	5,08	4,02	5,14	4,55	4,08	3,21	2,82	3,41
60-64	13,82	10,79	10,49	8,51	7,45	7,46	6,69	6,01	5,38	4,03	5,72
65-69	24,43	19,60	16,34	14,23	13,93	11,77	11,70	9,69	8,91	8,52	11,14
70-74	37,33	31,38	27,66	22,84	21,50	19,85	18,15	16,18	14,56	11,67	16,26
75-79	58,06	52,72	47,44	39,13	30,77	33,22	31,19	28,29	25,10	20,72	25,27
80-	133,93	124,65	124,53	122,20	112,02	104,13	102,43	102,48	105,26	95,77	101,50
<b>Samtliga</b>	<b>10,51</b>	<b>10,54</b>	<b>8,04</b>	<b>6,88</b>	<b>6,26</b>	<b>12,12</b>	<b>12,68</b>	<b>9,73</b>	<b>8,28</b>	<b>6,68</b>	<b>6,47</b>

Källa: SCB/Sweco

## 5.22 Återstående medellivslängd 1861-2019

Life expectancy

År	Återstående medellivslängd för befolkningen i åldern							
	0 år		25 år		50 år			
	Män	Kvinnor	Män	Kvinnor	Män	Kvinnor	Män	Kvinnor
1861-1870		24,6	30,7	26,5	35,8		14,2	20,1
1901-1910		45,4	53,7	35,4	43,8		18,6	24,2
1951-1955		68,8	74,1	46,3	51,0		23,5	27,6
1956-1960		69,2	75,0	46,4	51,7		23,5	28,2
1961-1965		69,6	75,6	46,6	52,3		23,7	28,7
1966-1970		69,5	76,2	46,4	52,5		23,9	29,2
1971-1975		69,9	77,4	46,5	53,5		24,3	30,1
1976-1980		70,2	77,9	46,6	53,9		24,4	30,5
1981-1985		71,8	79,1	48,1	55,1		25,3	31,4
1986-1990		72,5	79,5	48,6	55,3		25,8	31,6
1991-1995		74,1	80,5	50,0	56,2		27,0	32,3
1996-2000		75,8	81,5	51,6	57,0		28,1	33,0
2001-2005		77,5	82,4	53,2	57,8		29,3	33,5
2006-2010		78,9	83,3	54,4	58,7		30,3	34,3
2011-2015		80,2	84,2	55,7	59,6		31,7	35,2
2005		78,0	82,9	53,7	58,4		29,7	34,2
2006		78,1	83,0	53,6	58,4		29,6	34,1
2007		78,1	82,7	53,6	58,2		29,7	33,9
2008		78,9	83,5	54,5	58,7		30,3	34,3
2009		79,1	83,6	54,8	59,0		30,7	34,6
2010		79,1	83,6	54,4	58,7		30,3	34,3
2011		79,6	83,9	55,1	59,3		31,1	35,0
2012		79,9	84,0	55,5	59,3		31,5	34,8
2013		80,6	84,2	56,1	59,7		32,1	35,1
2014		80,4	84,5	56,0	59,8		31,9	35,4
2015		80,4	84,5	55,9	59,9		31,9	35,5
2016		80,8	84,3	56,2	59,7		32,1	35,3
2017		81,2	84,6	56,8	60,1		32,7	35,7
2018		81,3	84,8	56,8	60,2		32,7	35,7
2019		81,4	85,5	56,9	60,8		32,7	36,3

Källa: SCB/Sweco

## 5.23 Dödlighet efter ålder, kön och dödsorsak. Dödstal per 100 000 av medelfolkmängden 2019

Mortality by age, sex and cause of death. Death rates

		Ålder									
			0	1-14	15-24	25-44	45-54	55-64	65-74	75-	Samtliga
01	<i>Dödsorsak</i>	<i>Kön</i>									
	<b>Kap I. Vissa infektions- och parasitsjukdomar</b>	<b>M</b>	-	-	-	-	-	12	31	181	13
		<b>Kv</b>	-	-	-	1	-	6	21	127	12
02	Tuberkulos	M	-	-	-	-	-	-	-	-	-
		Kv	-	-	-	-	-	-	-	3	0
03	Meningokockinfektion	M	-	-	-	-	-	-	-	-	-
		Kv	-	-	-	-	-	-	-	-	-
04	HIV	M	-	-	-	-	-	-	-	-	-
		Kv	-	-	-	1	-	-	-	-	0
05	Virushepatit	M	-	-	-	-	-	2	5	-	1
		Kv	-	-	-	-	-	2	-	3	0
06	<b>Kap II. Tumörer</b>	<b>M</b>	-	3	8	4	57	188	707	1 735	178
		<b>Kv</b>	-	4	4	11	53	184	543	1 233	175
07	<b>Maligna tumörer</b>	<b>M</b>	-	3	8	4	57	188	689	1 622	171
		<b>Kv</b>	-	4	4	11	53	184	524	1 170	168
08	I läpp, munhåla och svalg	M	-	-	-	-	3	19	28	28	6
		Kv	-	-	-	-	-	4	7	8	2
09	I matstrupen	M	-	-	-	-	3	10	36	36	6
		Kv	-	-	-	-	-	2	5	5	1
10	I magsäcken	M	-	-	-	1	5	4	21	32	5
		Kv	-	-	-	1	-	2	7	24	3
11	I tjocktarmen	M	-	-	-	-	8	17	36	109	11
		Kv	-	-	-	-	3	8	47	98	13
12	I ändtarm och anus	M	-	-	-	-	2	8	18	76	6
		Kv	-	-	-	-	6	6	7	58	7
13	I levern och intrahepatiska gallgångarna	M	-	-	-	-	5	12	56	52	9
		Kv	-	-	-	-	-	2	12	24	3
14	I pankreas	M	-	-	-	-	5	23	67	125	15
		Kv	-	-	-	-	5	21	56	114	17
15	I struphuvudet, luftstrupen, bronk och lunga	M	-	-	-	-	5	33	100	274	27
		Kv	-	-	-	2	5	24	114	193	29
16	I huden	M	-	-	-	1	3	2	28	28	5
		Kv	-	-	-	1	-	2	7	11	2
17	I bröstkörtel	M	-	-	-	-	-	-	-	-	-
		Kv	-	-	-	1	21	43	75	143	25
18	I livmoderhalsen	Kv	-	-	-	-	2	6	3	20	2
19	I annan del av livmodern	Kv	-	-	-	-	2	15	26	26	6
20	I äggstock	Kv	-	-	-	1	2	17	23	97	9
21	I prostata	M	-	-	-	-	2	9	79	217	25
22	I njure	M	-	-	-	1	2	6	13	32	4
		Kv	-	-	-	-	2	2	7	8	2
23	I urinblåsan	M	-	-	-	-	-	4	28	105	8
		Kv	-	-	-	-	-	2	7	37	4
24	I lymfatisk och blodbildande vävnad	M	-	-	2	-	2	6	62	153	14
		Kv	-	-	-	2	-	4	42	119	14
25	<b>Kap III. Sjukdomar i blod och blodbildande organ samt vissa rubbningar i immunsystemet</b>	<b>M</b>	-	-	-	-	2	2	8	8	1
		<b>Kv</b>	-	-	-	-	-	-	-	24	2
26	<b>Kap IV. Endokrina sjukdomar, nutritionsrubbningar och ämnesomsättnings-sjukdomar</b>	<b>M</b>	-	1	-	1	5	27	56	205	19
		<b>Kv</b>	-	-	2	-	2	2	12	140	12
27	Diabetes	M	-	-	-	1	3	21	41	165	15
		Kv	-	-	-	-	-	2	5	84	7

forts.

## 5.23 Dödlighet efter ålder, kön och dödsorsak. Dödstal per 100 000 av medelfolkmängden 2019

Mortality by age, sex and cause of death. Death rates

		Ålder									
		0	1-14	15-24	25-44	45-54	55-64	65-74	75-	Samtliga	
	<i>Dödsorsak</i>										<i>Kön</i>
<b>28</b>	<b>Kap V. Psykiska sjukdomar och syndrom samt beteendestörningar</b>	<b>M</b>	–	–	–	<b>1</b>	–	<b>14</b>	<b>36</b>	<b>523</b>	<b>32</b>
		<b>Kv</b>	–	–	–	–	<b>3</b>	–	<b>23</b>	<b>742</b>	<b>60</b>
29	Orsakade av alkohol	M	–	–	–	–	–	6	13	36	4
		Kv	–	–	–	–	2	–	5	3	1
30	Orsakade av droger	M	–	–	–	1	–	4	–	–	1
		Kv	–	–	–	–	–	–	–	–	–
<b>31</b>	<b>Kap VI, VII och VIII. Sjukdomar i nervsystemet, ögat och örat</b>	<b>M</b>	–	–	<b>2</b>	–	<b>3</b>	<b>23</b>	<b>97</b>	<b>696</b>	<b>47</b>
		<b>Kv</b>	–	<b>1</b>	–	<b>1</b>	<b>3</b>	<b>21</b>	<b>63</b>	<b>829</b>	<b>73</b>
32	Meningit (annan än i grupp 03)	M	–	–	–	–	–	–	3	–	0
		Kv	–	–	–	–	–	2	–	3	0
<b>33</b>	<b>Kap IX. Cirkulationsorganens sjukdomar</b>	<b>M</b>	–	–	<b>2</b>	<b>2</b>	<b>26</b>	<b>137</b>	<b>415</b>	<b>2 266</b>	<b>171</b>
		<b>Kv</b>	–	–	–	<b>2</b>	<b>11</b>	<b>34</b>	<b>133</b>	<b>2 094</b>	<b>180</b>
34	Ischemiska hjärtsjukdomar	M	–	–	2	–	11	75	223	648	62
		Kv	–	–	–	–	5	15	58	422	40
341	Akut hjärtinfarkt	M	–	–	–	–	2	31	74	241	22
		Kv	–	–	–	–	2	8	37	187	19
35	Andra hjärtsjukdomar (utom klaffel)	M	–	–	–	1	3	17	64	749	47
		Kv	–	–	–	1	–	6	12	797	64
36	Sjukdomar i hjärnans kärl	M	–	–	–	1	8	19	82	475	35
		Kv	–	–	–	1	5	4	26	383	33
<b>37</b>	<b>Kap X. Andningsorganens sjukdomar</b>	<b>M</b>	–	<b>1</b>	–	<b>1</b>	<b>13</b>	<b>19</b>	<b>87</b>	<b>547</b>	<b>40</b>
		<b>Kv</b>	–	–	–	–	<b>5</b>	<b>15</b>	<b>72</b>	<b>430</b>	<b>42</b>
38	Influensa	M	–	1	–	–	–	2	–	20	1
		Kv	–	–	–	–	–	–	2	21	2
39	Lunginflammation	M	–	–	–	1	5	14	18	189	14
		Kv	–	–	–	–	3	4	5	111	10
40	Kroniska sjukdomar i nedre luftvägarna	M	–	–	–	–	3	4	49	241	17
		Kv	–	–	–	–	2	9	58	235	25
41	Astma	M	–	–	–	–	–	–	–	4	0
		Kv	–	–	–	–	2	–	5	–	1
<b>42</b>	<b>Kap XI. Matsmältningsorganens sjukdomar</b>	<b>M</b>	–	–	–	<b>4</b>	<b>10</b>	<b>41</b>	<b>67</b>	<b>165</b>	<b>21</b>
		<b>Kv</b>	–	–	–	–	<b>3</b>	<b>23</b>	<b>44</b>	<b>174</b>	<b>20</b>
43	Sår i magsäcken och tolvfingertarmen	M	–	–	–	1	–	2	10	16	2
		Kv	–	–	–	–	–	–	2	21	2
44	Sjukdomar i levern	M	–	–	–	3	5	27	28	28	8
		Kv	–	–	–	–	–	13	21	11	4
<b>45</b>	<b>Kap XII. Hudens och underhudens sjukdomar</b>	<b>M</b>	–	–	–	–	–	–	<b>3</b>	<b>16</b>	<b>1</b>
		<b>Kv</b>	–	–	–	–	–	–	<b>2</b>	<b>24</b>	<b>2</b>
<b>46</b>	<b>Kap XIII. Sjukdomar i muskuloskeletala systemet och bindväven</b>	<b>M</b>	–	–	–	–	–	–	–	–	–
		<b>Kv</b>	–	–	–	–	–	<b>4</b>	<b>5</b>	<b>16</b>	<b>2</b>
47	Reumatoid artrit och osteoartros	M	–	–	–	–	2	–	10	64	4
		Kv	–	–	–	–	–	–	–	–	–

forts.

## 5.23 Dödlighet efter ålder, kön och dödsorsak. Dödstal per 100 000 av medelfolkmängden 2019

Mortality by age, sex and cause of death. Death rates

		Ålder									
		0	1-14	15-24	25-44	45-54	55-64	65-74	75-	Samtliga	
48	<i>Dödsorsak</i>	<i>Kön</i>									
	<b>Kap XIV. Sjukdomar i urin- och könsorganen</b>	<b>M</b>	–	–	–	–	2	–	18	145	9
		<b>Kv</b>	–	–	–	1	2	2	2	116	10
49	Sjukdomar i njure och urinledare	M	–	–	–	–	2	–	15	109	7
		Kv	–	–	–	1	–	2	3	133	8
50	<b>Kap XV. Komplikationer under graviditet, förlösning och barnsängstid</b>	<b>Kv</b>	–	–	–	–	–	–	–	–	–
51	<b>Kap XVI. Vissa perinatala tillstånd</b>	<b>M</b>	61	–	–	–	–	–	–	–	1
		<b>Kv</b>	114	–	–	–	–	–	–	–	1
52	<b>Kap XVII. Medfödda missbildningar, deformiteter och kromosomavvikelser</b>	<b>M</b>	15	1	–	–	2	4	3	–	1
		<b>Kv</b>	16	1	–	–	2	2	5	8	2
53	Medfödda missbildningar av nervsystemet	M	–	1	–	–	–	–	–	–	0
		Kv	–	–	–	–	–	–	–	–	–
54	Medfödda missbildningar av cirkulationsorganen	M	–	–	–	–	2	4	–	–	1
		Kv	–	–	–	–	–	–	–	3	0
55	<b>Kap XVIII. Symtom, sjukdomstecken och onormala kliniska fynd och laboratoriefynd</b>	<b>M</b>	–	–	32	43	38	81	69	221	49
		<b>Kv</b>	–	1	14	13	27	38	47	182	32
56	Plötslig spädbarnsdöd	M	–	–	–	–	–	–	–	–	–
		Kv	–	1	–	–	–	–	–	–	0
57	Ofullständigt definierade och okända orsaker till död	M	–	–	–	1	24	15	38	105	9
		Kv	–	1	2	2	6	4	28	137	22
58	<b>Kap XX. Yttre orsaker till sjukdom och död</b>	<b>M</b>	–	–	32	43	38	81	69	221	49
		<b>Kv</b>	–	1	14	13	27	38	47	182	32
59	Olycksfall	M	–	–	6	16	21	27	49	197	26
		Kv	–	1	2	4	13	13	19	153	18
60	Transportolyckor	M	–	–	2	4	2	–	3	4	2
		Kv	–	1	–	–	2	2	–	–	1
601	Motorfordonsolyckor på allmän väg	M	–	–	2	4	2	–	3	4	2
		Kv	–	1	–	–	–	–	–	–	0
61	Fallolyckor	M	–	–	–	1	–	4	26	72	7
		Kv	–	–	2	–	2	2	2	63	6
62	Förgiftningsolyckor	M	–	–	2	9	13	10	10	4	7
		Kv	–	–	–	4	10	6	5	–	3
63	Själv mord och annan avsiktlig självdestruktiv handling	M	–	–	10	17	13	33	13	12	14
		Kv	–	–	10	7	8	19	14	13	9
64	Mord, dråp och annat övergrepp av annan person	M	–	–	10	3	–	6	3	–	3
		Kv	–	–	2	1	–	–	–	–	0
65	Skadehändelser med oklar avsikt	M	–	–	4	7	3	12	5	8	5
		Kv	–	–	–	2	6	4	12	3	3
<b>Samtliga</b>	<b>M</b>	<b>123</b>	<b>9</b>	<b>51</b>	<b>53</b>	<b>187</b>	<b>565</b>	<b>1 750</b>	<b>7 176</b>	<b>627</b>	
	<b>Kv</b>	<b>81</b>	<b>11</b>	<b>19</b>	<b>35</b>	<b>111</b>	<b>338</b>	<b>1 006</b>	<b>6 627</b>	<b>669</b>	
	<b>S:a</b>	<b>103</b>	<b>10</b>	<b>35</b>	<b>44</b>	<b>149</b>	<b>450</b>	<b>1 361</b>	<b>6 844</b>	<b>648</b>	

Källa: Socialstyrelsen/Sweco

Anm. Europeisk dödsorsakslista. Ny dödsorsaksklassifikation (ICD-10) fr o m 1997. Jämförelser med tidigare år måste därför göras med stor försiktighet. Omfattar döda folkbokförda i Stockholms stad under mätåret. Antalet döda enligt dödsorsaksstatistiken är i regel högre än antalet döda rapporterade i befolkningsstatistiken. Befolkningsstatistiken avläser antalet döda för mätåret fram t o m 31 januari efter mätåret och i dödsorsaksstatistiken kan avläsning ske senare.

## 5.24 In- och utflyttade 1921-2019

Migration

År	Absoluta tal			Medeltal per år		
	Inflyttade <sup>1</sup>	Utflyttade <sup>1</sup>	Flyttningsnetto	Inflyttade <sup>1</sup>	Utflyttade <sup>1</sup>	Flyttningsnetto
1921-1930 <sup>2</sup>	300 100	222 800	79 494	30 010	22 280	7 949
1931-1940	334 300	249 900	85 233	33 430	24 990	8 523
1941-1950 <sup>2</sup>	399 700	322 000	77 615	39 970	32 200	7 762
1951-1960	314 200	287 100	26 702	31 420	28 710	2 670
1961-1970	309 800	378 900	-68 189	30 980	37 890	-6 819
1971-1980	329 892	403 424	-73 532	32 989	40 342	-7 353
1981-1990	350 954	313 353	37 601	35 095	31 335	3 760
1991-2000	443 421	374 880	68 541	44 342	37 488	6 854
2001-2010	534 937	481 240	53 697	53 494	48 124	5 370
				% av medel-folkmängden		
2005	50 316	48 244	2 072	6,6	6,3	0,3
2006	56 742	49 493	7 249	7,3	6,4	0,9
2007	59 045	51 833	7 212	7,5	6,6	0,9
2008	58 673	49 340	9 333	7,3	6,1	1,2
2009	61 476	48 422	13 054	7,5	5,9	1,6
2010	62 069	51 327	10 742	7,4	6,1	1,3
2011	63 075	52 685	10 390	7,4	6,2	1,2
2012	64 671	54 801	9 870	7,4	6,3	1,1
2013	66 715	57 951	8 764	7,5	6,5	1,0
2014	68 365	61 721	6 644	7,6	6,8	0,7
2015	69 738	65 531	4 207	7,6	7,1	0,5
2016	68 826	63 892	4 934	7,4	6,9	0,5
2017	73 478	66 388	7 090	7,8	7,0	0,8
2018	73 041	67 253	5 788	7,6	7,0	0,6
2019	72 423	67 553	4 870	7,5	7,0	0,5

Källa: SCB/Sweco

1 Åren 1921-1970 avrundade tal.

2 Den genom inkorporeringarna erhållna folkmängden har ej medräknats.

## 5.25 In- och utflyttade efter ålder och kön 2019

Migration by age and sex

Ålder	Inflyttade			Utflyttade			Flyttningsnetto		
	Kvinnor	Män	Samtliga	Kvinnor	Män	Samtliga	Kvinnor	Män	Samtliga
0-4	1 758	1 859	3 617	2 707	2 889	5 596	-949	-1 030	-1 979
5-9	1 210	1 326	2 536	1 497	1 617	3 114	-287	-291	-578
10-14	1 028	1 101	2 129	1 041	971	2 012	-13	130	117
15-19	1 638	1 553	3 191	1 040	1 094	2 134	598	459	1 057
20-24	6 144	5 621	11 765	4 250	3 797	8 047	1 894	1 824	3 718
25-29	8 901	8 652	17 553	6 318	5 825	12 143	2 583	2 827	5 410
30-34	5 099	5 939	11 038	5 373	6 049	11 422	-274	-110	-384
35-39	2 616	3 761	6 377	3 410	4 391	7 801	-794	-630	-1 424
40-44	1 527	2 270	3 797	1 753	2 692	4 445	-226	-422	-648
45-49	1 229	1 609	2 838	1 239	1 762	3 001	-10	-153	-163
50-54	1 122	1 335	2 457	926	1 294	2 220	196	41	237
55-59	835	973	1 808	768	961	1 729	67	12	79
60-64	585	677	1 262	653	760	1 413	-68	-83	-151
65-69	370	436	806	457	559	1 016	-87	-123	-210
70-	658	591	1 249	772	688	1 460	-114	-97	-211
<b>Totalt</b>	<b>34 720</b>	<b>37 703</b>	<b>72 423</b>	<b>32 204</b>	<b>35 349</b>	<b>67 553</b>	<b>2 516</b>	<b>2 354</b>	<b>4 870</b>

Källa: SCB/Sweco

## 5.26 Flyttningsnetto 1971-2019

Net migration

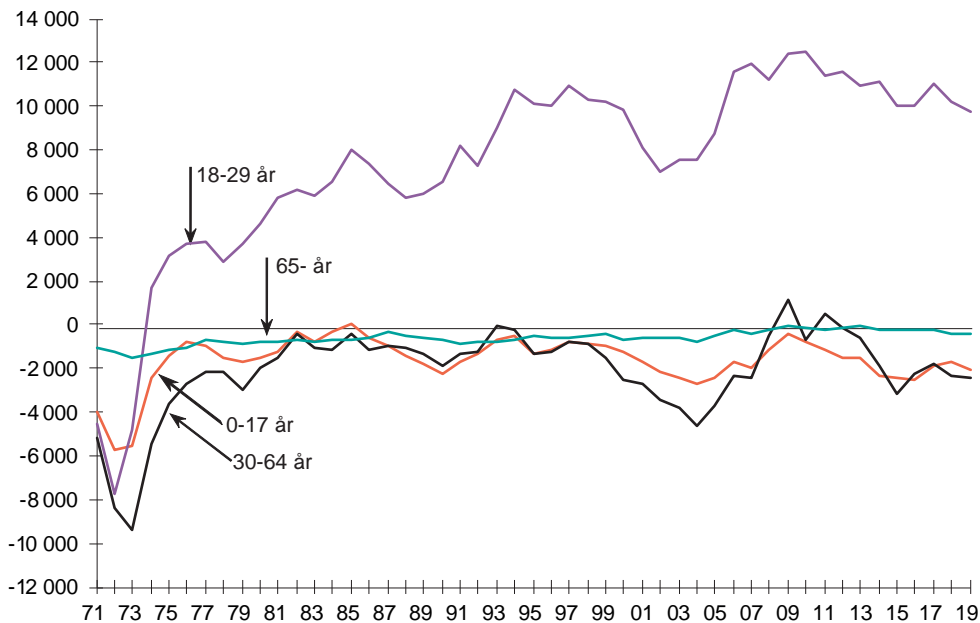

Källa: SCB/Sweco

## 5.27 In- och utflyttade efter ålder 2019

Migration by age

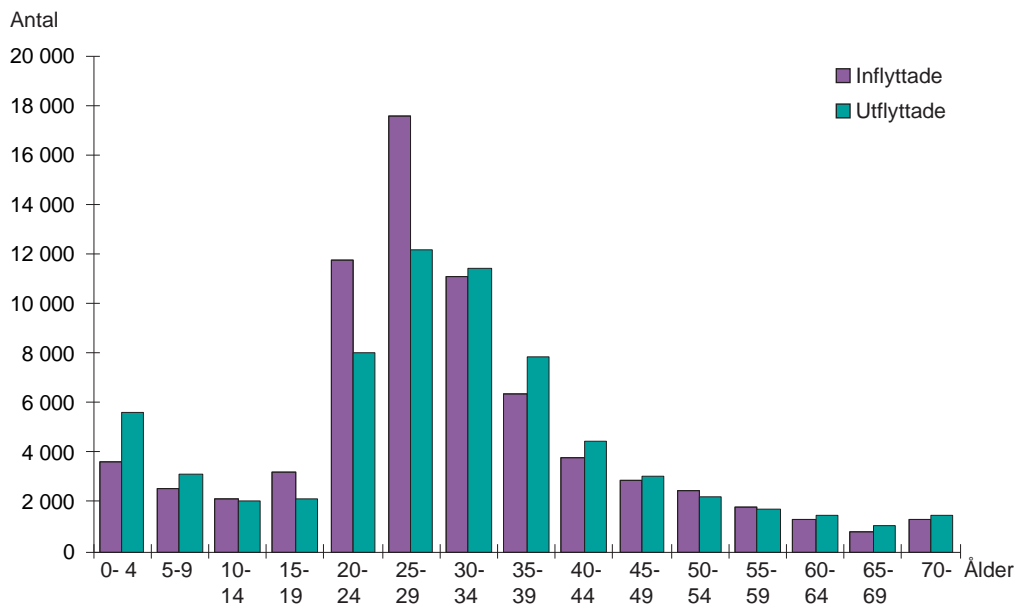

Källa: SCB/Sweco

5.28 Flyttningsutbyte<sup>1</sup> med riket och utlandet distriktsvis 2019

Migration by district

	Inflyttade från				Utflyttade till				Flyttningsnetto
	Sthlms län i övrigt	Riket utom länet	Utlandet	Totalt	Sthlms län i övrigt	Riket utom länet	Utlandet	Totalt	
<b>Inre staden</b>	<b>11 780</b>	<b>8 535</b>	<b>6 955</b>	<b>27 270</b>	<b>13 310</b>	<b>6 425</b>	<b>3 916</b>	<b>23 651</b>	<b>3 619</b>
Gamla stan-Cityomr.	171	143	186	500	174	120	85	379	121
Domkyrkoförs.	171	143	186	500	174	120	85	379	121
<b>Kungsholmsområdet</b>	<b>2 256</b>	<b>1 831</b>	<b>1 162</b>	<b>5 249</b>	<b>2 820</b>	<b>1 457</b>	<b>813</b>	<b>5 090</b>	<b>159</b>
Essinge	312	261	147	720	431	160	129	720	-
Kungsholm	545	480	298	1 323	621	391	206	1 218	105
S:t Görän	1 399	1 090	717	3 206	1 768	906	478	3 152	54
<b>Södermalmsområdet</b>	<b>3 634</b>	<b>2 564</b>	<b>1 796</b>	<b>7 994</b>	<b>4 019</b>	<b>2 068</b>	<b>1 014</b>	<b>7 101</b>	<b>893</b>
Högalid	850	723	472	2 045	876	565	295	1 736	309
Katarina	1 009	753	574	2 336	1 129	562	274	1 965	371
Maria	428	316	251	995	539	277	148	964	31
Sofia	1 347	772	499	2 618	1 475	664	297	2 436	182
<b>Vasastadsområdet</b>	<b>2 514</b>	<b>1 775</b>	<b>1 316</b>	<b>5 605</b>	<b>2 691</b>	<b>1 198</b>	<b>761</b>	<b>4 650</b>	<b>955</b>
Adolf Fredrik	318	241	192	751	338	168	134	640	111
Gustav Vasa	461	352	291	1 104	539	277	151	967	137
Johannes	453	294	236	983	540	194	160	894	89
Matteus	1 282	888	597	2 767	1 274	559	316	2 149	618
<b>Östermalmsområdet</b>	<b>3 205</b>	<b>2 222</b>	<b>2 495</b>	<b>7 922</b>	<b>3 606</b>	<b>1 582</b>	<b>1 243</b>	<b>6 431</b>	<b>1 491</b>
Engelbrekt	1 482	836	1 458	3 776	1 752	663	608	3 023	753
Hedvig Eleonora	244	251	275	770	376	188	170	734	36
Oscar	1 479	1 135	762	3 376	1 478	731	465	2 674	702
<b>Yttre staden</b>	<b>23 389</b>	<b>11 265</b>	<b>10 379</b>	<b>45 033</b>	<b>27 766</b>	<b>11 346</b>	<b>4 468</b>	<b>43 580</b>	<b>1 453</b>
Söderort	13 714	6 742	5 321	25 777	15 573	6 645	2 450	24 668	1 109
Brännkyrka	2 072	816	591	3 479	2 089	869	286	3 244	235
Enskede	1 461	1 047	685	3 193	1 614	799	304	2 717	476
Farsta	2 099	866	678	3 643	2 499	900	289	3 688	-45
Hägersten	2 466	1 573	904	4 943	2 637	1 510	500	4 647	296
Skarpnäck	1 344	835	542	2 721	1 774	955	300	3 029	-308
Skärholmen	2 025	590	993	3 608	2 350	644	355	3 349	259
Vantör	2 247	1 015	928	4 190	2 610	968	416	3 994	196
<b>Västerort</b>	<b>9 675</b>	<b>4 523</b>	<b>5 058</b>	<b>19 256</b>	<b>12 193</b>	<b>4 701</b>	<b>2 018</b>	<b>18 912</b>	<b>344</b>
Bromma	1 881	1 050	738	3 669	2 175	1 135	296	3 606	63
Hässelby	1 350	522	680	2 552	1 620	671	259	2 550	2
Spånga	2 325	1 065	1 392	4 782	3 071	972	552	4 595	187
Vällingby	1 402	634	517	2 553	1 612	708	228	2 548	5
Västerled	636	495	348	1 479	776	539	220	1 535	-56
Kista	2 081	757	1 383	4 221	2 939	676	463	4 078	143
På staden skrivna	37	48	35	120	120	57	145	322	-202
<b>Hela staden</b>	<b>35 206</b>	<b>19 848</b>	<b>17 369</b>	<b>72 423</b>	<b>41 196</b>	<b>17 828</b>	<b>8 529</b>	<b>67 553</b>	<b>4 870</b>

Källa: SCB/Sweco

1 Över kommungränsen.



## 5.29 Flyttningar 2019

Migration

### Antal flyttningar:

Totalt	243 714
därav	
inom Stockholm	103 738
Över kommungränsen	139 976

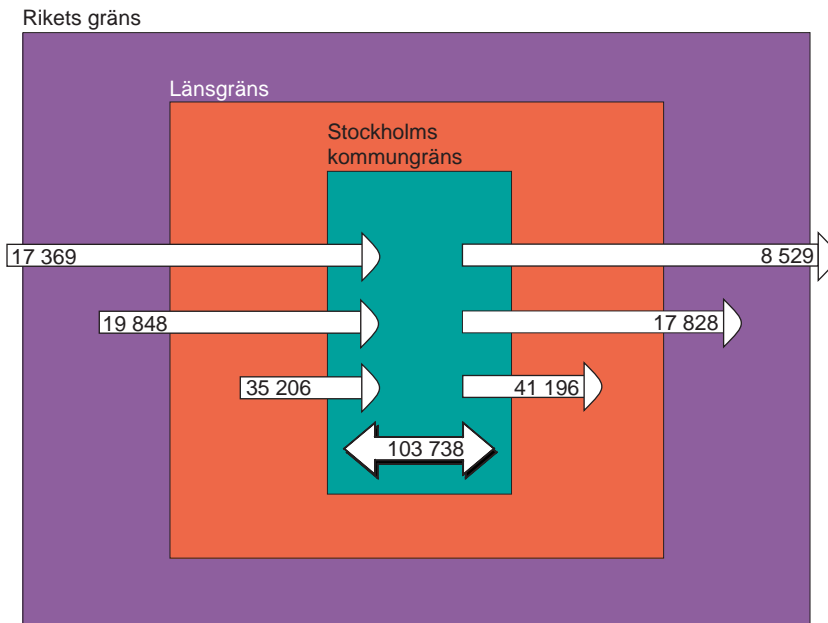

### Flyttningsnetto för Stockholm: (inflyttning minus utflyttade)

Totalt	4 870
därav	
utlandet	8 840
övriga län	2 020
Stockholms län	- 5 990

Källa: SCB/Sweco

5.30 Flyttningar 2019  
Migration

Antal flyttningar:

Totalt	243 714
därav	
inom distrikt	36 489
mellan distrikt	67 249
Över kommungränsen	139 976

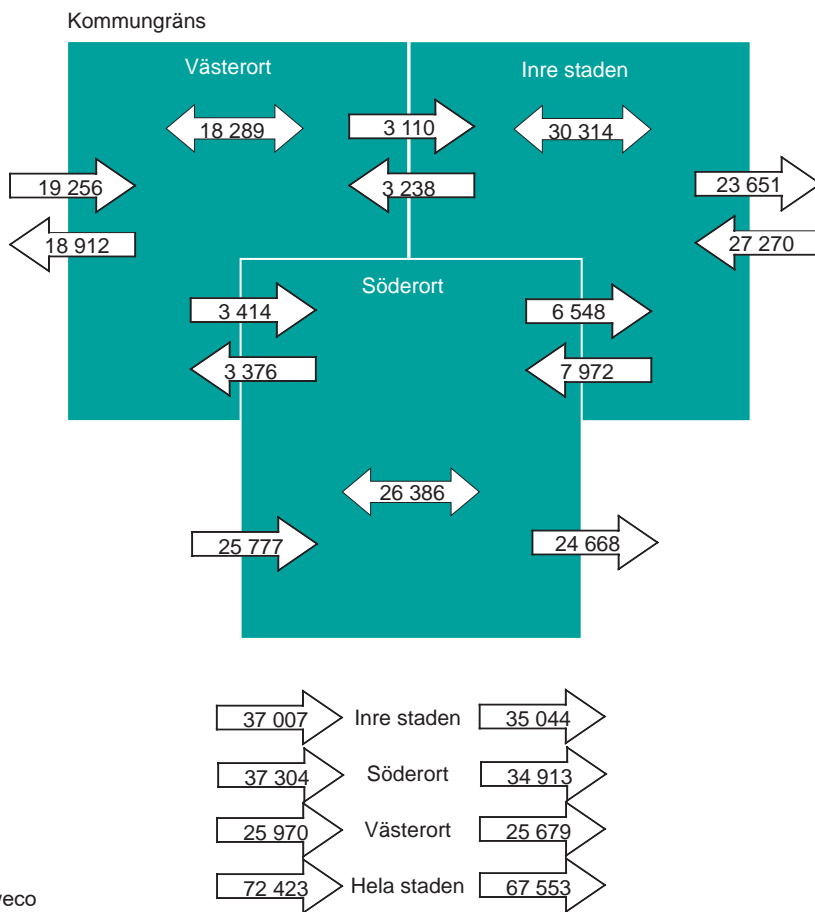

Källa: SCB/Sweco

## 5.31 Utländska medborgare som erhållit svenskt medborgarskap 2012-2019

Foreign citizens that has obtained Swedish citizenship

	2012	2013	2014	2015	2016	2017	2018	2019
<i>Tidigare medborgarskapsland</i>								
<i>Norden</i>								
Danmark	23	16	13	68	55	51	86	38
Finland	295	328	486	301	322	356	427	259
Norge och Island	32	28	41	34	69	43	60	39
<i>EU27 utom Norden</i>								
Grekland	78	79	54	61	89	98	115	78
Italien	33	29	49	68	73	72	76	62
Polen	236	313	260	278	336	234	207	135
Rumänien	21	57	60	65	65	74	70	45
Storbritannien	54	55	83	98	186	235	261	901
Tyskland	47	59	85	62	85	80	109	72
<i>Övriga Europa med OSS</i>								
Bosnien-Hercegovina	59	32	30	28	32	23	19	16
Serbien och Montenegro	61	64	54	75	81	102	74	57
Ryssland <sup>1</sup>	133	135	99	128	141	179	121	114
Turkiet	176	201	155	130	135	151	97	84
<i>Afrika</i>								
Eritrea	234	239	224	189	189	172	164	155
Etiopien	102	113	90	101	98	136	121	43
Gambia	39	42	45	34	37	39	24	9
Marocko	85	62	64	54	70	67	44	49
Somalia	279	521	400	477	570	530	435	144
Uganda	29	26	32	27	35	19	23	19
<i>Amerika</i>								
Chile	82	59	68	64	68	72	63	32
Colombia	49	36	35	41	30	37	30	11
Kuba	26	39	26	25	22	14	17	20
Peru	66	76	60	61	56	57	40	15
USA	90	90	113	122	116	175	173	111
<i>Asien</i>								
Afghanistan	127	93	51	99	84	104	96	197
Bangladesh	100	80	50	86	80	110	86	86
Filippinerna	40	54	50	52	43	55	60	30
Indien	49	73	72	123	100	178	192	209
Irak	1 083	851	482	393	315	272	191	144
Iran	227	161	171	191	205	242	209	142
Kina	68	96	65	82	81	98	66	71
Libanon	33	21	12	28	18	21	17	15
Pakistan	43	62	51	88	94	108	92	79
Syrien	101	69	49	75	147	188	301	619
Thailand	163	127	162	267	240	200	168	102
Vietnam	24	30	21	9	10	25	18	19
Övriga länder <sup>2</sup>	711	723	890	1 153	1 266	1 479	1 336	990
Statslösa och okänt <sup>3</sup>	330	290	268	179	232	283	235	164
<b>Samtliga</b>	<b>5 777</b>	<b>5 721</b>	<b>5 110</b>	<b>5 416</b>	<b>5 875</b>	<b>6 379</b>	<b>5 923</b>	<b>5 375</b>

Källa: SCB/Sweco

Anm: Tidigare medborgarskap (noterat vid det svenska medborgarskapet) ändras ej av statsändringar.

1 Till och med år 2011 ingår även Ukraina. Från 2012 enbart Ryssland.

2 Därav 2019 (högsta värden): Spanien (66), Ukraina (65), Egypten (59), Frankrike (55).

3 Antal 2019: Okänt (98), Statslös (60), Upphört land (6).



# **Bostäder**

Dwellings

## Kommentar till tabellerna

Från och med årsbok 2017 används lägenhetsregistret som källa för Stockholms stads bostadsbestånd. Lägenhetsregistret är ett nationellt register över Sveriges alla bostadslägenheter. Registret förvaltas av Lantmäteriet, som också är ansvarig myndighet och ajourhålls av kommunerna. Statistiska centralbyrån (SCB) erhåller uppgifter från lägenhetsregistret för att producera statistik. Registret kompletteras med information om ägarkategori och byggnadsår från fastighetstaxeringsregistret (FTR).

Fram t.o.m. 2014 redovisas ett beräknat bostadsbestånd, vilket grundade sig på folk- och bostadsräkningen den 1 november 1985 med framskrivningar för åren 1986-2014. I tabeller med tidsserier som innehåller uppgifter från det beräknade beståndet redovisas statistik för 2014 enligt båda beräkningsmetoderna.

### Definitioner

Som **boende** i lägenhet/bostadshushåll räknas alla de personer som vid tiden för folkräkningen var folkbokförda på fastigheten eller som själva angivit att de bor i lägenheten.

Som **småhus** räknas friliggande en- och tvåbostadshus samt par-, rad- och kedjehus (exklusive fritidshus).

Med flerbostadshus avses bostadsbyggnader innehållande tre eller flera lägenheter inklusive loftgångshus. I tabellerna redovisas lägenheter i flerbostadshus tillsammans med lägenheter i **övriga hus**. **Övriga hus** avser byggnader som inte är avsedda för bostadsändamål, t.ex. byggnader ämnade för verksamhet eller samhällsfunktion.

Med **specialbostäder** avses lägenheter för äldre/funktionshindrade, studentbostäder och övriga specialbostäder.

Med **rum** avses ett utrymme om minst 6 m<sup>2</sup> och med direkt dagsljus genom fönster. Som rum räknas ej kök, kokvrå, matvrå (mindre än 6 m<sup>2</sup>), glasveranda och liknande utrymmen.

Ett för matlagning avsett utrymme räknas:

- som **kök**, om det upptar en golvyta (bänkar, skåp o dyl inräknat) av minst 6 m<sup>2</sup> och har direkt dagsljus genom fönster;
- som **kokvrå**, om det upptar en golvyta som är mindre än 6 m<sup>2</sup> men dock är av sådan storlek att en person kan vistas däri, eller om det upptar minst 6 m<sup>2</sup> men saknar direkt dagsljus;
- som **kokskåp**, om det är mindre än kokvrå.

Med **rumsenhet** avses både rum och kök. Ex: En lägenhet med 3 rum och kök innehåller 4 rumsenheter.

Använda förkortningar: **lgh** = lägenhet, **r** = rum, **rk** = rum och kök, **rkv** = rum och kokvrå och **re** = rumsenhet.

Med **värdeår** avses färdigställandeåret om inga större om- eller tillbyggnader har gjorts. Har sådana utförts fastställs ett nytt värdeår med beaktande av ombyggnationens omfattning.

Den 29 maj 2013 beslutade Riksdagen att folkbokföring inte ska ske i församling inom Svenska kyrkan. I stället ska folkbokföring ske på lägenhet, fastighet och kommun. En ny indelning kallad distrikt, har införts i SCB:s register över totalbefolkningen (RTB). Indelningen motsvarar församlingarna som de såg ut till och med 1999, då Svenska kyrkan skildes från staten. De personer som saknar adress redovisas som en restpost på kommunen. Det är personer med skyddad adress, personer som är i utlandstjänst för offentliga och privata arbetsgivare eller av annan anledning saknar känd hemvist.

## 6.1 Bostäder den 31 december 2004-2019

Dwellings

År	Lägenheter i			Totalt
	Flerbostads- hus	Småhus	Special- bostäder	
2004	359 889	43 539	..	..
2005	362 204	43 612	..	..
2006	367 437	43 716	..	..
2007	371 431	43 747	..	..
2008	376 941	44 012	..	..
2009	381 241	44 175	..	..
2010	383 663	44 367	..	..
2011	387 052	44 595	..	..
2012	391 245	44 787	..	..
2013	394 715	44 962	..	..
2014	397 790	45 148	..	..
2014	395 946	44 293	22 043	462 282
2015	401 619	44 429	22 370	468 418
2016	409 428	44 864	23 483	477 775
2017	414 021	45 121	24 436	483 578
2018	419 931	45 305	25 129	490 365
2019	426 121	45 334	26 235	497 690

Källa: SCB/Sweco

Anm. Uppgifterna fram till och med 2014 baseras på folk- och bostadsräkningen från 1985 med årliga uppräkningsdärefter. Från och med 2014 baseras statistiken på lägenhetsregistret med beräkningar av SCB.

## 6.2 Bostadsbestånd och befolkning 1900-2019

Dwellings, room units and population

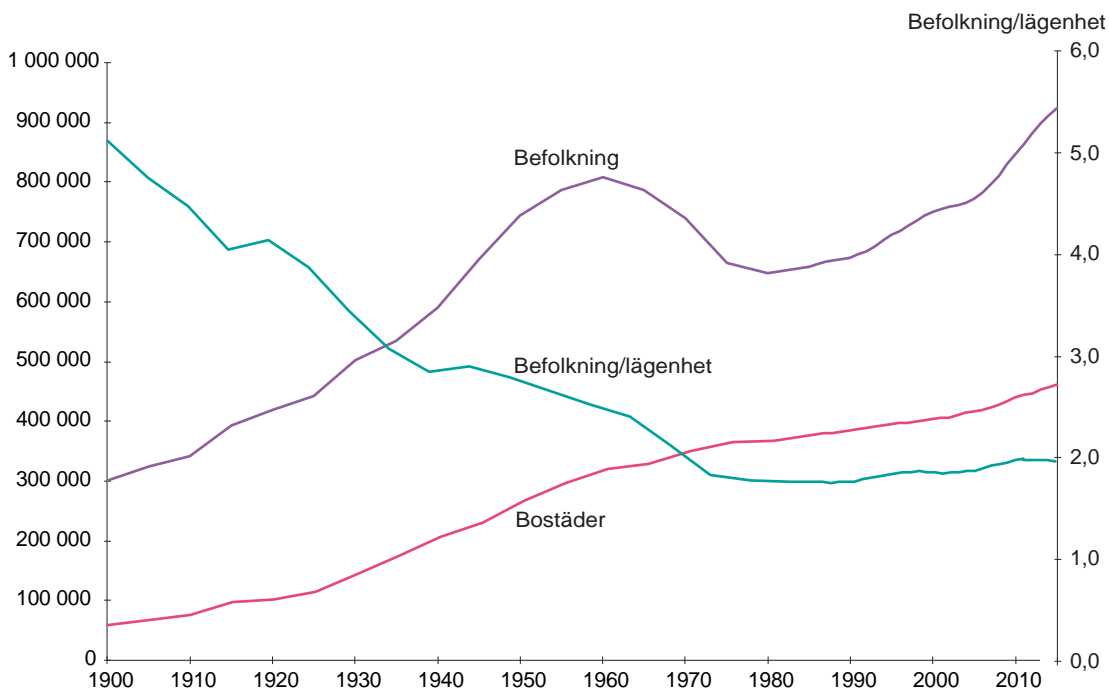

Anm. Från och med 2014 används lägenhetsregistret som källa, tidigare användes ett beräknat bostadsbestånd

Källa: SCB/Stockholms stad/Sweco

### 6.3 Lägenheter i flerbostadshus/övriga hus efter storlek 2016-2019

Dwellings in multi-dwelling buildings by size

	2016	2017	2018	2019	Fördelning 2019, %
<b>Lägenheter</b>	<b>409 428</b>	<b>414 021</b>	<b>419 931</b>	<b>426 121</b>	<b>100</b>
utan kök	36 889	36 932	37 339	37 541	8,8
1 rk	63 022	64 001	64 734	65 938	15,5
2 rk	135 359	137 037	139 351	141 604	33,2
3 rk	108 618	109 675	110 976	112 349	26,4
4 rk	47 646	48 341	49 312	50 306	11,8
5+ rk	17 561	17 700	17 919	18 087	4,2
Uppgift saknas	333	335	300	296	0,1
<b>Rumsenheter</b>	<b>1 364 331</b>	<b>1 379 971</b>	<b>1 400 311</b>	<b>1 421 288</b>	<b>–</b>

Källa: SCB/Sweco

Anm. Uppgifterna avser den 31 december

### 6.4 Bostäder i småhus efter storlek 2016-2019

Dwellings in one- or two-dwelling buildings by size

	2016	2017	2018	2019	Fördelning 2019, %
<= 70 kvm	3 991	4 012	4 028	4 045	8,9
71- 100 kvm	9 525	9 612	9 668	9 685	21,4
101- 120 kvm	11 111	11 176	11 241	11 234	24,8
121- 150 kvm	12 526	12 583	12 621	12 632	27,9
151- 180 kvm	4 819	4 854	4 851	4 846	10,7
> 180 kvm	2 622	2 610	2 627	4 846	10,7
Uppgift saknas	270	274	269	271	0,6
<b>Lägenheter</b>	<b>44 864</b>	<b>45 121</b>	<b>45 305</b>	<b>45 334</b>	<b>100</b>

Källa: SCB/Sweco

Anm. Uppgifterna avser den 31 december

### 6.5 Lägenheter i specialbostäder efter storlek 2016-2019

Dwellings in multi-dwelling buildings by size

	2016	2017	2018	2019	Fördelning 2019, %
Lägenheter	23 483	24 436	25 129	26 235	100
utan kök	18 087	18 647	18 743	18 886	72,0
1 rk	2 478	2 703	3 108	3 930	15,0
2 rk	2 342	2 463	2 641	2 739	10,4
3+ rk	576	623	637	680	2,6
Uppgift saknas	–	–	–	–	–
<b>Rumsenheter</b>	<b>35 173</b>	<b>36 725</b>	<b>38 205</b>	<b>40 592</b>	<b>–</b>

Källa: SCB/Sweco

Anm. Uppgifterna avser den 31 december



## 6.6 Lägenheter i flerbostadshus/övriga hus efter storlek och distrikt 2019-12-31

Dwellings by size and district

	Lägenheter i flerbostadshus/övriga hus							Totalt
	utan kök	1 rk	2 rk	3 rk	4 rk	5+ rk	uppgift saknas	
<b>Inre staden</b>	<b>22 448</b>	<b>41 836</b>	<b>57 481</b>	<b>40 904</b>	<b>22 260</b>	<b>12 080</b>	<b>52</b>	<b>197 061</b>
Gamla stan - City-området	505	382	969	795	392	183	3	3 229
Domkyrkodistriktet	505	382	969	795	392	183	3	3 229
<b>Vasastadsområdet</b>	<b>3 975</b>	<b>7 303</b>	<b>11 907</b>	<b>8 452</b>	<b>4 205</b>	<b>2 267</b>	<b>5</b>	<b>38 114</b>
Sankt Johannes	832	1 213	2 145	1 447	780	456	–	6 873
Adolf Fredrik	571	828	1 402	1 071	608	457	3	4 940
Gustav Vasa	1 098	1 442	2 315	1 945	1 029	636	2	8 467
Sankt Matteus	1 474	3 820	6 045	3 989	1 788	718	–	17 834
<b>Östermalmsområdet</b>	<b>5 224</b>	<b>6 473</b>	<b>12 173</b>	<b>9 201</b>	<b>5 734</b>	<b>5 273</b>	<b>23</b>	<b>44 101</b>
Engelbrekt	1 054	1 329	3 935	2 936	2 082	1 594	16	12 946
Hedvig Eleonora	942	1 097	1 828	1 348	902	1 104	4	7 225
Oscar	3 228	4 047	6 410	4 917	2 750	2 575	3	23 930
<b>Kungsholmsområdet</b>	<b>5 194</b>	<b>11 196</b>	<b>12 279</b>	<b>7 223</b>	<b>3 932</b>	<b>1 774</b>	<b>12</b>	<b>41 610</b>
Kungsholmen	1 760	2 627	3 452	2 178	1 251	909	–	12 177
Sankt Görän	3 029	6 486	7 441	4 322	2 242	759	–	24 279
Essinge	405	2 083	1 386	723	439	106	12	5 154
<b>Södermalmsområdet</b>	<b>7 550</b>	<b>16 482</b>	<b>20 153</b>	<b>15 233</b>	<b>7 997</b>	<b>2 583</b>	<b>9</b>	<b>70 007</b>
Maria Magdalena	844	1 850	3 240	2 702	1 436	584	1	10 657
Högalid	3 084	5 355	5 030	3 117	1 765	687	4	19 042
Katarina	2 248	5 301	5 981	4 003	1 927	694	2	20 156
Sofia	1 374	3 976	5 902	5 411	2 869	618	2	20 152
<b>Yttre staden</b>	<b>15 093</b>	<b>24 102</b>	<b>84 123</b>	<b>71 445</b>	<b>28 046</b>	<b>6 007</b>	<b>244</b>	<b>229 060</b>
Söderort	8 628	16 900	57 470	45 947	17 801	4 075	134	150 955
Hägersten	1 488	5 264	14 078	8 267	3 989	916	10	34 012
Brännkyrka	851	1 730	7 565	6 096	2 658	627	13	19 540
Vantör	1 761	1 817	7 442	6 858	2 601	476	17	20 972
Enskede	1 247	3 421	8 054	5 317	1 902	466	20	20 427
Skarpnäck	1 222	1 940	9 176	6 004	2 435	502	32	21 311
Farsta	1 312	1 803	8 098	7 911	2 380	858	40	22 402
Skärholmen	747	925	3 057	5 494	1 836	230	2	12 291
<b>Västerort</b>	<b>6 465</b>	<b>7 202</b>	<b>26 653</b>	<b>25 498</b>	<b>10 245</b>	<b>1 932</b>	<b>110</b>	<b>78 105</b>
Bromma	1 347	2 430	8 452	5 531	2 491	486	–	20 737
Västerled	539	1 320	3 490	2 120	917	306	13	8 705
Vällingby	1 071	792	4 196	3 489	1 315	217	4	11 084
Spånga	380	888	4 064	6 088	2 549	309	91	14 369
Hässelby	1 281	987	3 841	3 407	1 235	262	1	11 014
Kista	1 847	785	2 610	4 863	1 738	352	1	12 196
<b>Hela staden</b>	<b>37 541</b>	<b>65 938</b>	<b>141 604</b>	<b>112 349</b>	<b>50 306</b>	<b>18 087</b>	<b>296</b>	<b>426 121</b>

Källa: SCB/Sweco

## 6.7 Lägenheter i flerbostadshus samt rumsenheter distriktvis den 31 december

Dwellings and room units by district

	Lägenheter		Rumsenheter		Rumsenheter per lgh	
	2018	2019	2018	2019	2018	2019
<b>Inre staden</b>	<b>194 444</b>	<b>197 061</b>	<b>629 141</b>	<b>638 396</b>	<b>3,2</b>	<b>3,2</b>
Gamla stan - City-området	3 223	3 229	10 776	10 799	3,3	3,3
Domkyrkodistriktet	3 223	3 229	10 776	10 799	3,3	3,3
<b>Vasastadsområdet</b>	<b>37 415</b>	<b>38 114</b>	<b>122 257</b>	<b>124 519</b>	<b>3,3</b>	<b>3,3</b>
Sankt Johannes	6 847	6 873	22 436	22 535	3,3	3,3
Adolf Fredrik	4 930	4 940	16 772	16 820	3,4	3,4
Gustav Vasa	8 403	8 467	27 944	28 152	3,3	3,3
Sankt Matteus	17 235	17 834	55 105	57 012	3,2	3,2
<b>Östermalmsområdet</b>	<b>43 105</b>	<b>44 101</b>	<b>153 241</b>	<b>156 979</b>	<b>3,6</b>	<b>3,6</b>
Engelbrekt	12 663	12 946	47 779	48 721	3,8	3,8
Hedvig Eleonora	7 224	7 225	26 156	26 163	3,6	3,6
Oscar	23 218	23 930	79 306	82 095	3,4	3,4
<b>Kungsholmsområdet</b>	<b>41 531</b>	<b>41 610</b>	<b>126 055</b>	<b>126 305</b>	<b>3,0</b>	<b>3,0</b>
Kungsholmen	12 168	12 177	38 953	38 994	3,2	3,2
Sankt Göran	24 215	24 279	72 586	72 785	3,0	3,0
Essinge	5 148	5 154	14 516	14 526	2,8	2,8
<b>Södermalmsområdet</b>	<b>69 170</b>	<b>70 007</b>	<b>216 812</b>	<b>219 794</b>	<b>3,1</b>	<b>3,1</b>
Maria Magdalena	10 650	10 657	36 115	36 129	3,4	3,4
Högalid	18 959	19 042	54 902	55 209	2,9	2,9
Katarina	20 019	20 156	60 987	61 365	3,0	3,0
Sofia	19 542	20 152	64 808	67 091	3,3	3,3
<b>Yttre staden</b>	<b>225 487</b>	<b>229 060</b>	<b>771 170</b>	<b>782 892</b>	<b>3,4</b>	<b>3,4</b>
<b>Söderort</b>	<b>148 168</b>	<b>150 955</b>	<b>505 377</b>	<b>514 632</b>	<b>3,4</b>	<b>3,4</b>
Hägersten	33 194	34 012	110 863	113 232	3,3	3,3
Brännkyrka	19 357	19 540	67 960	68 635	3,5	3,5
Vantör	20 562	20 972	69 991	71 345	3,4	3,4
Enskede	19 795	20 427	64 001	66 181	3,2	3,2
Skarpnäck	20 967	21 311	70 899	72 154	3,4	3,4
Farsta	22 216	22 402	77 787	78 459	3,5	3,5
Skärholmen	12 077	12 291	43 876	44 626	3,6	3,6
<b>Västerort</b>	<b>77 319</b>	<b>78 105</b>	<b>265 793</b>	<b>268 260</b>	<b>3,4</b>	<b>3,4</b>
Bromma	20 472	20 737	68 570	69 475	3,3	3,4
Västerled	8 656	8 705	28 677	28 854	3,3	3,3
Vällingby	10 926	11 084	36 634	37 143	3,4	3,4
Spånga	14 321	14 369	53 166	53 415	3,7	3,7
Hässelby	10 753	11 014	35 858	36 461	3,3	3,3
Kista	12 191	12 196	42 888	42 912	3,5	3,5
<b>Hela staden</b>	<b>419 931</b>	<b>426 121</b>	<b>1 400 311</b>	<b>1 421 288</b>	<b>3,3</b>	<b>3,3</b>

Källa: SCB/Sweco

## 6.8 Bostäder, folkmängd och personer per lägenhet distrikt- och stadsdelsvis 2019-12-31

Dwellings, room units, population and dwelling density by district and city district

	Lägenheter i			Totalt	Folk- mängd	Personer per lägenhet
	Flerbostadshus / övriga hus	Småhus	Special- bostäder			
<b>Inre staden</b>	<b>197 061</b>	<b>810</b>	<b>13 253</b>	<b>211 124</b>	<b>354 077</b>	<b>1,7</b>
<b>Gamla stan - City-området</b>	<b>3 229</b>	<b>34</b>	<b>62</b>	<b>3 325</b>	<b>5 266</b>	<b>1,6</b>
<b>Domkyrkodistriktet</b>	<b>3 229</b>	<b>34</b>	<b>62</b>	<b>3 325</b>	<b>5 266</b>	<b>1,6</b>
Storkyrkan	1 936	26	39	2 001	3 127	1,6
Klara	1 103	2	23	1 128	1 869	1,7
Jakob	190	6	–	196	270	1,4
<b>Vasastadsområdet</b>	<b>38 114</b>	<b>28</b>	<b>1 645</b>	<b>39 787</b>	<b>68 158</b>	<b>1,7</b>
<b>Sankt Johannes</b>	<b>6 873</b>	<b>6</b>	<b>383</b>	<b>7 262</b>	<b>12 269</b>	<b>1,7</b>
Södra Johannes	1 143	1	247	1 391	2 141	1,5
Norra Johannes	5 730	5	136	5 871	10 128	1,7
<b>Adolf Fredrik</b>	<b>4 940</b>	<b>8</b>	<b>191</b>	<b>5 139</b>	<b>8 859</b>	<b>1,7</b>
Södra Adolf Fredrik	2 557	5	99	2 661	4 454	1,7
Norra Adolf Fredrik	2 383	3	92	2 478	4 405	1,8
<b>Gustav Vasa</b>	<b>8 467</b>	<b>14</b>	<b>364</b>	<b>8 845</b>	<b>15 241</b>	<b>1,7</b>
Gustav Vasa	8 467	14	364	8 845	15 241	1,7
<b>Sankt Matteus</b>	<b>17 834</b>	<b>–</b>	<b>707</b>	<b>18 541</b>	<b>31 789</b>	<b>1,7</b>
Östra Matteus	7 554	–	44	7 598	13 684	1,8
Västra Matteus	10 280	–	663	10 943	18 105	1,7
<b>Östermalmsområdet</b>	<b>44 101</b>	<b>233</b>	<b>6 419</b>	<b>50 753</b>	<b>81 392</b>	<b>1,6</b>
<b>Engelbrekt</b>	<b>12 946</b>	<b>63</b>	<b>4 769</b>	<b>17 778</b>	<b>30 484</b>	<b>1,7</b>
Engelbrekts k:a	6 735	11	174	6 920	12 528	1,8
Tekniska Högskolan	1 470	1	1 775	3 246	4 843	1,5
Universitetet	556	42	2 507	3 105	4 074	1,3
Hjorthagen-Värtahamnen	4 185	9	313	4 507	9 039	2,0
<b>Hedvig Eleonora</b>	<b>7 225</b>	<b>11</b>	<b>43</b>	<b>7 279</b>	<b>11 298</b>	<b>1,6</b>
Hedvig Eleonora	7 225	11	43	7 279	11 298	1,6
<b>Oscar</b>	<b>23 930</b>	<b>159</b>	<b>1 607</b>	<b>25 696</b>	<b>39 610</b>	<b>1,5</b>
Oscars k:a	9 820	9	96	9 925	16 232	1,6
Djurgården	268	122	–	390	866	2,2
Gärdet	13 842	28	1 511	15 381	22 512	1,5
<b>Kungsholmsområdet</b>	<b>41 610</b>	<b>329</b>	<b>1 668</b>	<b>43 607</b>	<b>71 264</b>	<b>1,6</b>
<b>Kungsholmen</b>	<b>12 177</b>	<b>9</b>	<b>373</b>	<b>12 559</b>	<b>20 013</b>	<b>1,6</b>
Kungsholm	12 177	9	373	12 559	20 013	1,6
<b>S:t Görän</b>	<b>24 279</b>	<b>7</b>	<b>1 265</b>	<b>25 551</b>	<b>41 811</b>	<b>1,6</b>
Östra S:t Görän	10 127	4	617	10 748	16 816	1,6
Marieberg	1 872	2	143	2 017	3 301	1,6
Stadshagen	4 180	–	377	4 557	8 652	1,9
Kristineberg	4 386	1	13	4 400	7 641	1,7
Fredhäll	3 714	–	115	3 829	5 401	1,4
<b>Essinge</b>	<b>5 154</b>	<b>313</b>	<b>30</b>	<b>5 497</b>	<b>9 440</b>	<b>1,7</b>
Lilla Essingen	3 094	–	–	3 094	4 886	1,6
Stora Essingen	2 060	313	30	2 403	4 554	1,9

forts.

## 6.8 Bostäder, folkmängd och personer per lägenhet distrikt- och stadsdelsvis 2019-12-31

Dwellings, room units, population and dwelling density by district and city district

	Lägenheter i			Totalt	Folk- mängd	Personer per lägenhet
	Flerbostadshus / övriga hus	Småhus	Special- bostäder			
<b>Södermalmsområdet</b>	<b>70 007</b>	<b>186</b>	<b>3 459</b>	<b>73 652</b>	<b>127 997</b>	<b>1,7</b>
<b>Maria Magdalena</b>	<b>10 657</b>	<b>34</b>	<b>196</b>	<b>10 887</b>	<b>19 792</b>	<b>1,8</b>
Mariatorget	8 435	34	195	8 664	15 079	1,7
Södra Station	2 222	–	1	2 223	4 713	2,1
<b>Högalid</b>	<b>19 042</b>	<b>26</b>	<b>958</b>	<b>20 026</b>	<b>31 934</b>	<b>1,6</b>
<b>Norra Högalid</b>	<b>9 282</b>	<b>17</b>	<b>288</b>	<b>9 587</b>	<b>14 075</b>	<b>1,5</b>
Mellersta Högalid	6 198	2	252	6 452	11 003	1,7
Södra Högalid	2 054	–	354	2 408	4 322	1,8
Reimersholme-Långholmen	1 508	7	64	1 579	2 534	1,6
<b>Katarina</b>	<b>20 156</b>	<b>46</b>	<b>1 377</b>	<b>21 579</b>	<b>35 924</b>	<b>1,7</b>
Västra Katarina	7 968	–	1 039	9 007	14 440	1,6
Östra Katarina	12 188	46	338	12 572	21 484	1,7
<b>Sofia</b>	<b>20 152</b>	<b>80</b>	<b>928</b>	<b>21 160</b>	<b>40 347</b>	<b>1,9</b>
Norra Sofia	5 041	58	130	5 229	8 230	1,6
Södra Sofia	6 348	17	263	6 628	12 349	1,9
Södra Hammarbyhamnen	8 763	5	535	9 303	19 768	2,1
<b>Yttre staden</b>	<b>229 060</b>	<b>44 524</b>	<b>12 982</b>	<b>286 566</b>	<b>617 348</b>	<b>2,2</b>
<b>Söderort</b>	<b>150 955</b>	<b>20 672</b>	<b>7 800</b>	<b>179 427</b>	<b>369 895</b>	<b>2,1</b>
Hägersten	34 012	2 583	1 272	37 867	74 253	2,0
Aspudden	4 671	96	6	4 773	9 063	1,9
Gröndal	4 468	20	72	4 560	9 133	2,0
Hägersten	3 249	997	193	4 439	10 142	2,3
Hägerstensåsen	4 398	41	140	4 579	7 743	1,7
Liljeholmen	7 175	43	359	7 577	15 946	2,1
Midsommarkransen	6 299	14	410	6 723	11 710	1,7
Mälärhöjden	402	1 088	14	1 504	4 503	3,0
Västberga	3 350	284	78	3 712	6 013	1,6
<b>Brännkyrka</b>	<b>19 540</b>	<b>4 627</b>	<b>1 283</b>	<b>25 450</b>	<b>54 818</b>	<b>2,2</b>
Fruängen	4 998	153	304	5 455	9 751	1,8
Herrängen	34	1 136	–	1 170	3 895	3,3
Liseberg	489	262	71	822	1 502	1,8
Långbro	1 405	1 413	209	3 027	7 835	2,6
Långsjö	72	861	–	933	3 004	3,2
Solberga	5 267	279	333	5 879	11 846	2,0
Västertorp	4 143	60	6	4 209	7 724	1,8
Älvsjö	123	217	352	692	1 473	2,1
Örby Slott	661	237	8	906	1 976	2,2
Östberga	2 348	9	–	2 357	5 812	2,5
<b>Vantör</b>	<b>20 972</b>	<b>3 056</b>	<b>977</b>	<b>25 005</b>	<b>52 813</b>	<b>2,1</b>
Bandhagen	3 528	110	87	3 725	6 630	1,8
Högdalen	5 096	303	160	5 559	10 054	1,8
Rågsved	4 934	–	297	5 231	11 878	2,3
Stureby	2 613	1 088	304	4 005	8 481	2,1
Örby	839	1 308	3	2 150	5 667	2,6
Hagsätra	3 962	247	126	4 335	10 103	2,3
<b>Enskede</b>	<b>20 427</b>	<b>1 765</b>	<b>776</b>	<b>22 968</b>	<b>42 686</b>	<b>1,9</b>
Enskedefältet	294	406	–	700	1 604	2,3
Enskede Gärd	1 099	429	14	1 542	3 250	2,1
Gamla Enskede	3 674	926	493	5 093	11 284	2,2
Johanneshov	4 498	1	1	4 500	7 046	1,6
Årsta	10 862	3	268	11 133	19 502	1,8

forts.

## 6.8 Bostäder, folkmängd och personer per lägenhet distrikt- och stadsdelsvis 2019-12-31

Dwellings, room units, population and dwelling density by district and city district

	Lägenheter i			Totalt	Folk- mängd	Personer per lägenhet
	Flerbostadshus / övriga hus	Småhus	Special- bostäder			
<b>Skarpnäck</b>	<b>21 311</b>	<b>2 000</b>	<b>625</b>	<b>23 936</b>	<b>47 984</b>	<b>2,0</b>
Björkhagen	3 290	132	16	3 438	6 727	2,0
Enskededalen	542	543	198	1 283	2 804	2,2
Flaten	1	1	–	2	11	5,5
Hammarbyhöjden	6 019	11	222	6 252	10 397	1,7
Kärntorp	2 470	15	31	2 516	4 908	2,0
Orhem	33	4	–	37	67	1,8
Skarpnäcks Gård	3 639	904	102	4 645	11 232	2,4
Bagarmossen	5 316	390	56	5 762	11 817	2,1
Skrubba	1	–	–	1	21	21,0
<b>Farsta</b>	<b>22 402</b>	<b>4 659</b>	<b>1 770</b>	<b>28 831</b>	<b>59 523</b>	<b>2,1</b>
Fagersjö	951	194	–	1 145	2 963	2,6
Farsta	5 934	548	376	6 858	14 498	2,1
Farsta Strand	2 140	324	265	2 729	5 440	2,0
Farstanäset	–	–	–	–	–	–
Gubbängen	2 911	223	3	3 137	5 848	1,9
Hökarängen	4 876	302	–	5 178	9 879	1,9
Larsboda	919	197	–	1 116	2 375	2,1
Sköndal	2 472	1 567	539	4 578	10 212	2,2
Svedmyra	1 305	359	122	1 786	3 602	2,0
Tallkrogen	894	945	465	2 304	4 706	2,0
<b>Skärholmen</b>	<b>12 291</b>	<b>1 982</b>	<b>1 097</b>	<b>15 370</b>	<b>37 818</b>	<b>2,5</b>
Bredäng	3 995	315	251	4 561	10 848	2,4
Sätra	2 629	539	303	3 471	7 745	2,2
Skärholmen	2 669	550	215	3 434	8 962	2,6
Vårberg	2 998	578	328	3 904	10 263	2,6
<b>Västerort</b>	<b>78 105</b>	<b>23 852</b>	<b>5 182</b>	<b>107 139</b>	<b>247 453</b>	<b>2,3</b>
<b>Bromma</b>	<b>20 737</b>	<b>3 751</b>	<b>912</b>	<b>25 400</b>	<b>50 911</b>	<b>2,0</b>
Abrahamsberg	2 007	–	1	2 008	3 393	1,7
Beckomberga	2 259	215	214	2 688	5 762	2,1
Blackeberg	4 596	34	445	5 075	9 131	1,8
Bromma Kyrka	56	765	36	857	2 739	3,2
Bällsta	30	241	–	271	774	2,9
Eneby	21	275	–	296	875	3,0
Mariehäll	4 044	171	16	4 231	9 024	2,1
Norra Ängby	588	1 527	143	2 258	5 793	2,6
Riksby	2 809	16	–	2 825	4 337	1,5
Södra Ängby	50	500	–	550	1 772	3,2
Ulvsunda Industriområde	1 565	1	1	1 567	2 839	1,8
Åkeshov	583	4	11	598	881	1,5
Åkeslund	2 129	2	45	2 176	3 591	1,7
<b>Västerled</b>	<b>8 705</b>	<b>4 123</b>	<b>689</b>	<b>13 517</b>	<b>29 814</b>	<b>2,2</b>
Alvik	907	41	–	948	1 509	1,6
Högländet	109	371	–	480	1 474	3,1
Nockeby	524	604	211	1 339	3 019	2,3
Nockebyhov	792	431	350	1 573	3 195	2,0
Olovslund	1	189	–	190	582	3,1
Smedslätten	462	517	–	979	2 606	2,7
Stora Mossen	208	352	7	567	1 786	3,1
Traneberg	4 293	9	110	4 412	7 539	1,7
Ulvsunda	972	249	11	1 232	2 807	2,3
Ålsten	180	914	–	1 094	3 366	3,1
Äppelvik	257	446	–	703	1 931	2,7

forts.

## 6.8 Bostäder, folkmängd och personer per lägenhet distrikt- och stadsdelsvis 2019-12-31

Dwellings, room units, population and dwelling density by district and city district

	Lägenheter i			Totalt	Folk- mängd	Personer per lägenhet
	Flerbostadshus / övriga hus	Småhus	Special- bostäder			
<b>Vällingby</b>	<b>11 084</b>	<b>4 540</b>	<b>934</b>	<b>16 558</b>	<b>38 022</b>	<b>2,3</b>
Grimsta	2 034	59	287	2 380	4 917	2,1
Kälvesta	–	1 465	–	1 465	4 555	3,1
Nälsta	346	1 308	35	1 689	5 030	3,0
Råcksta	4 127	400	499	5 026	10 139	2,0
Vinsta	711	863	62	1 636	4 568	2,8
Vällingby	3 866	445	51	4 362	8 813	2,0
<b>Spånga</b>	<b>14 369</b>	<b>4 458</b>	<b>1 082</b>	<b>19 909</b>	<b>55 622</b>	<b>2,8</b>
Bromsten	1 233	1 049	175	2 457	6 095	2,5
Flysta	165	656	6	827	2 370	2,9
Lunda	–	35	–	35	183	5,2
Rinkeby	5 400	30	150	5 580	16 693	3,0
Solhem	1 410	2 025	16	3 451	9 209	2,7
Sundby	214	537	291	1 042	2 364	2,3
Tensta	5 947	126	444	6 517	18 708	2,9
<b>Hässelby</b>	<b>11 014</b>	<b>5 352</b>	<b>547</b>	<b>16 913</b>	<b>38 551</b>	<b>2,3</b>
Hässelby Gård	5 130	334	242	5 706	11 771	2,1
Hässelby Strand	4 540	30	9	4 579	8 222	1,8
Hässelby Villastad	1 344	4 988	296	6 628	18 558	2,8
<b>Kista</b>	<b>12 196</b>	<b>1 628</b>	<b>1 018</b>	<b>14 842</b>	<b>34 533</b>	<b>2,3</b>
Akalla	3 300	664	124	4 088	9 187	2,2
Husby	4 965	–	22	4 987	11 877	2,4
Kista	3 931	964	872	5 767	13 469	2,3
<b>Hela staden</b>	<b>426 121</b>	<b>45 334</b>	<b>26 235</b>	<b>497 690</b>	<b>974 073</b>	<b>2,0</b>

Källa: SCB/Sweco

## 6.9 Bostäder i flerbostadshus/övriga hus och småhus efter upplåtelseform/ägare och distrikt 2019-12-31

Dwellings in multi-dwelling and one- or two-dwelling buildings by form of tenure/ownership and district

	Upplåtelseform/ägare, antal					Andel, %				
	Allmän- nyttan	Övriga hyres- rätter	Bostads- rätter	Ägande- rätt	Totalt <sup>1</sup>	Allmän- nyttan	Övriga hyres- rätter	Bo- stads- rätter	Ägande- rätt	Totalt <sup>1</sup>
<b>Inre staden</b>	<b>12 889</b>	<b>54 749</b>	<b>129 906</b>	<b>327</b>	<b>197 871</b>	<b>7</b>	<b>28</b>	<b>66</b>	<b>0</b>	<b>100</b>
Gamla stan - City-området	440	1 511	1 306	6	3 263	13,5	46,3	40,0	0,2	100
Domkyrkodistriktet	440	1 511	1 306	6	3 263	13,5	46,3	40,0	0,2	100
<b>Vasastadsområdet</b>	<b>1 552</b>	<b>9 808</b>	<b>26 781</b>	<b>1</b>	<b>38 142</b>	<b>4,1</b>	<b>25,7</b>	<b>70,2</b>	<b>0,0</b>	<b>100</b>
Sankt Johannes	183	1 908	4 788	–	6 879	2,7	27,7	69,6	–	100
Adolf Fredrik	166	1 332	3 449	1	4 948	3,4	26,9	69,7	0,0	100
Gustav Vasa	522	2 489	5 470	–	8 481	6,2	29,3	64,5	–	100
Sankt Matteus	681	4 079	13 074	–	17 834	3,8	22,9	73,3	–	100
<b>Östermalmsområdet</b>	<b>1 519</b>	<b>12 325</b>	<b>30 441</b>	<b>49</b>	<b>44 334</b>	<b>3,4</b>	<b>27,8</b>	<b>68,7</b>	<b>0,1</b>	<b>100</b>
Engelbrekt	1 025	3 156	8 791	37	13 009	7,9	24,3	67,6	0,3	100
Hedvig Eleonora	67	2 148	5 018	3	7 236	0,9	29,7	69,3	0,0	100
Oscar	427	7 021	16 632	9	24 089	1,8	29,1	69,0	0,0	100
<b>Kungsholmsområdet</b>	<b>1 396</b>	<b>10 541</b>	<b>29 738</b>	<b>264</b>	<b>41 939</b>	<b>3,3</b>	<b>25,1</b>	<b>70,9</b>	<b>0,6</b>	<b>100</b>
Kungsholmen	52	2 781	9 353	–	12 186	0,4	22,8	76,8	–	100
Sankt Göran	1 329	6 106	16 851	–	24 286	5,5	25,1	69,4	–	100
Essinge	15	1 654	3 534	264	5 467	0,3	30,3	64,6	4,8	100
<b>Södermalmsområdet</b>	<b>7 982</b>	<b>20 564</b>	<b>41 640</b>	<b>7</b>	<b>70 193</b>	<b>11,4</b>	<b>29,3</b>	<b>59,3</b>	<b>0,0</b>	<b>100</b>
Maria Magdalena	1 409	2 469	6 813	–	10 691	13,2	23,1	63,7	–	100
Högalid	2 433	4 998	11 635	2	19 068	12,8	26,2	61,0	0,0	100
Katarina	1 990	7 591	10 616	5	20 202	9,9	37,6	52,5	0,0	100
Sofia	2 150	5 506	12 576	–	20 232	10,6	27,2	62,2	–	100
<b>Yttre staden</b>	<b>58 099</b>	<b>60 742</b>	<b>114 545</b>	<b>40 197</b>	<b>273 584</b>	<b>21,2</b>	<b>22,2</b>	<b>41,9</b>	<b>14,7</b>	<b>100</b>
Söderort	38 435	36 425	78 073	18 694	171 627	22,4	21,2	45,5	10,9	100
Hägersten	5 241	7 730	21 235	2 389	36 595	14,3	21,1	58,0	6,5	100
Brännkyrka	4 507	3 601	11 619	4 440	24 167	18,6	14,9	48,1	18,4	100
Vantör	5 364	7 273	8 657	2 734	24 028	22,3	30,3	36,0	11,4	100
Enskede	3 343	4 668	12 459	1 722	22 192	15,1	21,0	56,1	7,8	100
Skarpnäck	6 200	3 463	11 999	1 649	23 311	26,6	14,9	51,5	7,1	100
Farsta	9 899	3 972	9 398	3 792	27 061	36,6	14,7	34,7	14,0	100
Skärholmen	3 881	5 718	2 706	1 968	14 273	27,2	40,1	19,0	13,8	100
<b>Västerort</b>	<b>19 664</b>	<b>24 317</b>	<b>36 472</b>	<b>21 503</b>	<b>101 957</b>	<b>19,3</b>	<b>23,9</b>	<b>35,8</b>	<b>21,1</b>	<b>100</b>
Bromma	2 746	5 416	12 722	3 604	24 488	11,2	22,1	52,0	14,7	100
Västerled	642	2 963	5 356	3 867	12 828	5,0	23,1	41,8	30,1	100
Vällingby	3 906	3 144	4 471	4 103	15 624	25,0	20,1	28,6	26,3	100
Spånga	5 515	5 687	3 421	4 203	18 827	29,3	30,2	18,2	22,3	100
Hässelby	3 384	4 952	2 945	5 085	16 366	20,7	30,3	18,0	31,1	100
Kista	3 471	2 155	7 557	641	13 824	25,1	15,6	54,7	4,6	100
<b>Hela staden</b>	<b>70 988</b>	<b>115 491</b>	<b>244 451</b>	<b>40 524</b>	<b>471 455</b>	<b>15,1</b>	<b>24,5</b>	<b>51,9</b>	<b>8,6</b>	<b>100</b>

Källa: SCB/Sweco

1 Inklusive uppgift saknas.

## 6.10 Bostäder i kommunala bolag 2018 och 2019

Municipal housing companies

	2019				2018	Differens
	Inre staden	Söderort	Västerort	Hela staden		
Familjebostäder, AB <sup>1</sup>	3 236	13 785	2 873	19 894	19 410	484
Stockholmshem, AB	5 176	18 481	4 068	27 725	27 480	245
Svenska Bostäder AB <sup>2</sup>	6 873	7 236	13 069	27 178	26 729	449
Micasa Fastigheter, AB	2 210	2 495	2 156	6 861	7 158	-297
<b>Totalt</b>	<b>17 495</b>	<b>41 997</b>	<b>22 166</b>	<b>81 658</b>	<b>80 777</b>	<b>881</b>

Källa: Uppgifter hämtas från respektive företag.

1 Inklusive dotterbolag med lägenheter i Söderort.

2 Inklusive Stadsholmen. Stadsholmens 1 635 lägenheter redovisas under Inre Staden, där den övervägande delen av deras fastigheter återfinns.

## 6.11 Hyreslägenheter och genomsnittlig årshyra efter lägenhetsstorlek 2020

Rented dwellings and mean rent by size of dwelling

	Lägenhetsstorlek				Totalt
	1 rum	2 rum	3 rum	4+ rum	
<i>Yta per lägenhet, m<sup>2</sup></i>					
Inre staden	36	58	82	115	63
Söderort	35	56	75	97	64
Västerort	36	57	76	97	66
<b>Hela staden</b>	<b>36</b>	<b>57</b>	<b>77</b>	<b>103</b>	<b>64</b>
<i>Årshyra, kr per lägenhet</i>					
Inre staden	63 372	92 010	129 197	171 857	102 008
Söderort	54 496	76 653	95 396	117 480	84 095
Västerort	52 978	74 765	88 538	118 504	82 404
<b>Hela staden</b>	<b>59 118</b>	<b>80 482</b>	<b>103 223</b>	<b>137 517</b>	<b>89 890</b>
<i>Årshyra, kr per m<sup>2</sup></i>					
Inre staden	1 731	1 555	1 568	1 442	1 562
Söderort	1 611	1 373	1 275	1 246	1 331
Västerort	1 486	1 316	1 177	1 181	1 252
<b>Hela staden</b>	<b>1 656</b>	<b>1 412</b>	<b>1 340</b>	<b>1 307</b>	<b>1 393</b>

Källa: SCB/Sweco

Anm. Uppgifterna är grundade på ett urval ur undersökningen Hyror i bostadslägenheter (HIB) 2020 som specialbearbetats för Stockholm. Under år 2016 genomgick HIB omfattande förändringar beträffande urval, mätning och redovisning. En förändring är att redovisningen sker efter rum oavsett kök/kokvrå/kokskåp istället för som tidigare när lägenheter utan kök och lägenheter med kokskåp redovisades i en egen kategori.



### 6.12 Genomsnittlig bostadsyta i hyreslägenheter efter stadsområde och nybyggnadsår 2020

Rented dwellings by year of construction

	Nybyggnadsår						Totalt
	-1940	1941- 1960	1961- 1980	1981- 2000	2001- 2010	2011-	
<i>Yta per lägenhet, m<sup>2</sup></i>							
Inre staden	60	55	71	77	71	69	63
Söderort	49	59	74	77	70	66	64
Västerort	52	59	71	79	67	68	66
<b>Hela staden</b>	<b>58</b>	<b>59</b>	<b>72</b>	<b>78</b>	<b>70</b>	<b>67</b>	<b>64</b>

Källa: SCB/Sweco

Anm. Uppgifterna är grundade på ett urval ur undersökningen Hyror i bostadslägenheter (HIB) 2020 som specialbearbetats för Stockholm.

Under år 2016 genomgick HIB omfattande förändringar beträffande urval, mätning och redovisning.

En förändring är att värdeår ersätts av nybyggnadsår.

### 6.13 Genomsnittlig årshyra i hyreslägenheter efter stadsområde och nybyggnadsår 2020

Mean rent in rented dwellings by year of construction

	-1960	1961-	Totalt
<i>Årshyra, kr per lägenhet</i>			
Inre staden	95 305	118 159	102 008
Söderort	75 185	97 492	84 095
Västerort	74 827	88 058	82 404
<b>Hela staden</b>	<b>83 392</b>	<b>99 456</b>	<b>89 890</b>
<i>Årshyra, kr per m<sup>2</sup></i>			
Inre staden	1 513	1 668	1 562
Söderort	1 301	1 368	1 331
Västerort	1 269	1 241	1 252
<b>Hela staden</b>	<b>1 387</b>	<b>1 400</b>	<b>1 393</b>

Källa: SCB/Sweco

Anm. Uppgifterna är grundade på ett urval ur undersökningen Hyror i bostadslägenheter (HIB) 2020

som specialbearbetats för Stockholm. Under år 2016 genomgick HIB omfattande förändringar beträffande urval, mätning och redovisning. En förändring var att nybyggnadsår ersätter värdeår, i denna tabell redovisas reducerad byggårskategori på grund av litet urval.

## 6.14 Hyreslägenheter och genomsnittlig årshyra efter nybyggnadsår och lägenhetsstorlek 2020

Rented dwellings and mean rent by year of valuation and size of dwelling

	Lägenhetsstorlek				Totalt
	1 rum	2 rum	3 rum	4+ rum	
<i>Yta per lägenhet, m<sup>2</sup></i>					
-1940	36	56	82	123	58
1941-1960	33	55	72	95	59
1961-1980	37	60	80	101	72
1981-2000	43	62	81	104	78
2001-2010	41	59	75	96	70
2011-	36	54	76	95	67
<b>Samtliga</b>	<b>36</b>	<b>57</b>	<b>77</b>	<b>103</b>	<b>64</b>
<i>Årshyra, kr per lägenhet</i>					
-1940	62 511	85 317	120 184	..	92 876
1941-1960	54 071	73 659	87 474	111 509	76 356
1961-1980	51 975	73 199	90 947	114 953	83 454
1981-2000	..	78 504	108 798	125 746	100 203
2001-2010	..	105 347	133 982	160 836	125 685
2011-	..	117 032	151 814	..	135 137
<b>Samtliga</b>	<b>59 118</b>	<b>80 482</b>	<b>103 223</b>	<b>137 517</b>	<b>89 890</b>
<i>Årshyra, kr per m<sup>2</sup></i>					
-1940	1 710	1 457	1 465	..	1 489
1941-1960	1 591	1 339	1 220	1 155	1 306
1961-1980	1 467	1 246	1 138	1 135	1 189
1981-2000	..	1 305	1 349	1 226	1 295
2001-2010	..	1 788	1 755	1 721	1 762
2011-	..	2 112	2 043	..	1 990
<b>Samtliga</b>	<b>1 656</b>	<b>1 412</b>	<b>1 340</b>	<b>1 307</b>	<b>1 393</b>

Källa: SCB/Sweco

Anm. Uppgifterna är grundade på ett urval ur undersökningen Hyror i bostadslägenheter 2020 som specialbearbetats för Stockholm. Jämfört med tidigare redovisas nya rumskategorier sedan 2017 vilket innebär att redovisningen sker efter rum oavsett kök/kokvrå/kokskåp samt nybyggnadsår som ersatt tidigare värdeår.

## 6.15 Byggnader per distrikt 2019-12-31

Buildings

	Lantbruks- enhet	Småhus	Flerbo- stadshus <sup>1</sup>	Lokal- hus	Industri- enheter	Special- enheter <sup>2</sup>	Uppgift saknas	Totalt
<b>Inre staden</b>	–	<b>1 184</b>	<b>7 606</b>	<b>1 081</b>	<b>598</b>	<b>1 033</b>	<b>1</b>	<b>11 503</b>
Gamla stan-City-området	–	<b>10</b>	<b>416</b>	<b>300</b>	<b>11</b>	<b>108</b>	–	<b>845</b>
Domkyrkodistrikt	–	10	416	300	11	108	–	845
<b>Vasastadsområdet</b>	–	<b>2</b>	<b>1 652</b>	<b>211</b>	<b>5</b>	<b>130</b>	–	<b>2 000</b>
Sankt Johannes	–	1	294	56	2	35	–	388
Adolf Fredrik	–	1	279	96	–	17	–	393
Gustav Vasa	–	–	352	25	–	46	–	423
Sankt Matteus	–	–	727	34	3	32	–	796
<b>Östermalmsområdet</b>	–	<b>465</b>	<b>1 971</b>	<b>271</b>	<b>155</b>	<b>313</b>	–	<b>3 175</b>
Engelbrekt	–	186	641	145	69	170	–	1 211
Hedvig Eleonora	–	–	409	57	3	20	–	489
Oscar	–	279	921	69	83	123	–	1 475
<b>Kungsholmsområdet</b>	–	<b>318</b>	<b>1 280</b>	<b>111</b>	<b>61</b>	<b>170</b>	<b>1</b>	<b>1 941</b>
Kungsholmen	–	–	456	31	1	65	–	553
Sankt Göran	–	8	574	67	37	92	1	779
Essinge	–	310	250	13	23	13	–	609
<b>Södermalmsområdet</b>	–	<b>389</b>	<b>2 287</b>	<b>188</b>	<b>366</b>	<b>312</b>	–	<b>3 542</b>
Maria Magdalena	–	10	463	34	–	39	–	546
Högalid	–	283	565	42	25	112	–	1 027
Katarina	–	17	678	49	156	64	–	964
Sofia	–	79	581	63	185	97	–	1 005
<b>Yttre staden</b>	<b>112</b>	<b>44 816</b>	<b>9 476</b>	<b>1 049</b>	<b>1 956</b>	<b>2 710</b>	<b>29</b>	<b>60 148</b>
Söderort	–	21 092	6 060	518	1 205	1 631	20	30 526
Hägersten	–	2 535	1 310	129	189	248	–	4 411
Brännkyrka	–	4 665	786	59	149	241	4	5 904
Vantör	–	2 893	748	74	96	175	14	4 000
Enskede	–	1 762	834	56	90	256	–	2 998
Skarpnäck	–	3 081	1 068	44	284	167	1	4 645
Farsta	–	4 090	876	92	312	394	1	5 765
Skärholmen	–	2 066	438	64	85	150	–	2 803
<b>Västerort</b>	<b>112</b>	<b>23 724</b>	<b>3 416</b>	<b>531</b>	<b>751</b>	<b>1 079</b>	<b>9</b>	<b>29 622</b>
Bromma	–	4 640	996	160	142	213	–	6 151
Västerled	–	4 107	628	79	72	117	–	5 003
Vällingby	–	4 283	365	71	174	122	–	5 015
Spånga	–	4 407	699	71	205	203	–	5 585
Hässelby	112	5 372	359	45	97	224	8	6 217
Kista	–	915	369	105	61	200	1	1 651
<b>Hela staden</b>	<b>112</b>	<b>46 000</b>	<b>17 082</b>	<b>2 130</b>	<b>2 554</b>	<b>3 743</b>	<b>30</b>	<b>71 651</b>

Källa: Lantmäteriet/Sweco

Anm. Byggnadstypen avser i huvudsak typkoden för varje specifik byggnad. I de fall typkod saknas för en byggnad avser byggnadstypen typkoden för den största taxerade enheten för den fastighet byggnaden tillhör. Från och med år 2011 ingår ej byggnader som har byggnadsändamål ekonomibyggnad, komplementbyggnad och övrig byggnad. Detta omfattar drygt 18 000 byggnader (ca 12 000 småhus).

1 Byggnader som innehåller både bostäder och lokaler.

2 Institutionsbyggnader som t ex skolor, vårdinrättningar, offentliga byggnader etc.



**Byggnads-  
verksamhet**  
Construction

## Kommentar till tabellerna

Ett hus betraktas som **färdigställt** den månad då minst 75 % av lägenheterna är inflyttningsfärdiga. Före inflyttningsmånaden redovisas både hus och lägenheter som varande **under byggnad**.

Tidpunkten för **igångsättning** av ett hus är den månad då de egentliga byggnadsarbetena anses påbörjade, dvs då gjutning av källargolv eller bottenplatta för källarlösa hus påbörjats.

Ovanstående definitioner har fastställts av Statistiska centralbyrån och gäller för samtliga kommuner i hela landet.

**Ombyggnader** (hit räknas även tillbyggda rum), redovisas efter faktiskt färdigställande.

**Rivningar** av hus rapporteras efter faktisk igångsättning av arbetena (i vissa fall dock först efter rivningens avslutande).

Beträffande definitioner och förkortningar se ingressen till avsnittet Bostäder.

Den 29 maj 2013 beslutade Riksdagen att folkbokföring inte ska ske i församling inom Svenska kyrkan. I stället ska folkbokföring ske på lägenhet, fastighet och kommun. En ny indelning, kallad distrikt, har införts i SCB:s register över totalbefolkningen (RTB). Indelningen motsvarar församlingarna som de såg ut till och med 1999, då Svenska kyrkan skildes från staten. De personer som saknar adress redovisas som en restpost på kommunen. Det är personer med skyddad adress, personer som är i utlandstjänst för offentliga och privata arbetsgivare eller av annan anledning saknar känd hemvist.

### 7.1 Nybyggda bostäder efter storlek 2015-2019

Dwellings completed by size

	Lägenhetsstorlek							Totalt	Rums- enheter
	1+ r 1+ rkv	1 rk	2 rk	3 rk	4 rk	5 rk	6+ rk		
<i>Inre staden</i>									
2015	–	80	424	508	347	70	11	1 440	5 696
2016	–	180	335	243	221	34	17	1 030	3 768
2017	–	167	203	312	234	28	7	951	3 578
2018	305	145	560	410	260	33	10	1 723	5 488
2019	–	197	724	362	398	60	5	1 746	6 393
<i>Söderort</i>									
2015	–	561	719	542	326	91	7	2 246	7 675
2016	441	382	441	388	185	85	6	1 928	5 561
2017	–	460	759	571	333	125	61	2 309	8 337
2018	18	565	977	541	437	139	26	2 703	9 445
2019	9	395	961	758	543	102	11	2 779	10 118
<i>Västerort</i>									
2015	3	58	432	470	334	123	13	1 433	5 804
2016	–	237	347	259	143	61	21	1 068	3 785
2017	–	447	733	335	201	96	90	1 902	6 673
2018	6	265	401	219	131	38	11	1 071	3 579
2019	61	525	159	136	101	34	11	1 027	2 920
<i>Hela staden</i>									
2015	3	699	1 575	1 520	1 007	284	31	5 119	19 175
2016	441	799	1 123	890	549	180	44	4 026	13 114
2017	–	1 074	1 695	1 218	768	249	158	5 162	18 588
2018	329	975	1 938	1 170	828	210	47	5 497	18 512
2019	70	1117	1 844	1 256	1042	196	27	5 552	19 431

Källa: Stockholms stad/Sweco

## 7.2 Nybyggda bostäder efter storlek och distrikt samt stadsområden 2019

Dwellings completed by size

	Lägenhetsstorlek								Rumsenheter	
	utan kök	1 rk	2 rk	3 rk	4 rk	5 rk	6+ rk	Totalt	Totalt	per lgh
<b>Inre staden</b>	–	<b>197</b>	<b>724</b>	<b>362</b>	<b>398</b>	<b>60</b>	<b>5</b>	<b>1 746</b>	<b>6 393</b>	<b>3,66</b>
<b>Vasastadsområdet</b>	–	<b>98</b>	<b>325</b>	<b>88</b>	<b>48</b>	<b>8</b>	–	<b>567</b>	<b>1 811</b>	<b>3,19</b>
Gustav Vasa	–	14	17	11	–	–	–	42	123	2,93
Sankt Matteus	–	84	308	77	48	8	–	525	1 688	3,22
<b>Östermalmsområdet</b>	–	<b>56</b>	<b>189</b>	<b>120</b>	<b>122</b>	<b>26</b>	<b>4</b>	<b>517</b>	<b>1 947</b>	<b>3,77</b>
Engelbrekt	–	20	153	105	99	23	2	402	1 559	3,88
Oscar	–	36	36	15	23	3	2	115	388	3,37
<b>Kungsholmsområdet</b>	–	–	–	–	<b>1</b>	–	–	<b>1</b>	<b>5</b>	<b>5,00</b>
Essinge	–	–	–	–	1	–	–	1	5	5,00
<b>Södermalmsområdet</b>	–	<b>43</b>	<b>210</b>	<b>154</b>	<b>227</b>	<b>26</b>	<b>1</b>	<b>661</b>	<b>2 630</b>	<b>3,98</b>
Katarina	–	1	31	40	16	2	–	90	347	3,86
Sofia	–	42	179	114	211	24	1	571	2 283	4,00
<b>Yttre staden</b>	<b>70</b>	<b>920</b>	<b>1 120</b>	<b>894</b>	<b>644</b>	<b>136</b>	<b>22</b>	<b>3 806</b>	<b>13 038</b>	<b>3,43</b>
<b>Söderort</b>	<b>9</b>	<b>395</b>	<b>961</b>	<b>758</b>	<b>543</b>	<b>102</b>	<b>11</b>	<b>2 779</b>	<b>10 118</b>	<b>3,64</b>
Hägersten	–	110	211	296	178	8	2	805	2 989	3,71
Brännkyrka	–	36	220	150	137	11	6	560	2 125	3,79
Vantör	–	67	101	96	57	7	–	328	1 148	3,50
Enskede	–	–	70	89	37	–	–	196	751	3,83
Skarpnäck	–	9	187	56	72	20	–	344	1 283	3,73
Farsta	9	101	22	31	9	56	3	231	803	3,48
Skärholmen	–	72	150	40	53	–	–	315	1 019	3,23
<b>Västerort</b>	<b>61</b>	<b>525</b>	<b>159</b>	<b>136</b>	<b>101</b>	<b>34</b>	<b>11</b>	<b>1 027</b>	<b>2 920</b>	<b>2,84</b>
Bromma	–	247	–	–	2	2	1	252	524	2,08
Västerled	–	19	39	28	47	4	–	137	526	3,84
Vällingby	–	81	26	40	10	12	–	169	522	3,09
Spånga	61	12	39	62	18	14	9	215	688	3,20
Hässelby	–	166	55	6	23	–	–	250	636	2,54
Kista	–	–	–	–	1	2	1	4	24	6,00
<b>Hela staden</b>	<b>70</b>	<b>1 117</b>	<b>1 844</b>	<b>1 256</b>	<b>1 042</b>	<b>196</b>	<b>27</b>	<b>5 552</b>	<b>19 431</b>	<b>3,50</b>

Källa: Stockholms stad/Sweco

## 7.3 Nybyggda bostäder distrikt- och stadsdelsvis 2015-2019

Dwellings completed

	Lägenheter					Rumsenheter				
	2015	2016	2017	2018	2019	2015	2016	2017	2018	2019
<b>Inre staden</b>	<b>1 440</b>	<b>1 030</b>	<b>951</b>	<b>1 723</b>	<b>1 746</b>	<b>5 696</b>	<b>3 768</b>	<b>3 578</b>	<b>5 488</b>	<b>6 393</b>
<b>Gamla stan-City-området</b>	–	19	–	–	–	–	73	–	–	–
Domkyrkodistrikt	–	19	–	–	–	–	73	–	–	–
Klara	–	19	–	–	–	–	73	–	–	–
<b>Vasastadsområdet</b>	–	–	6	661	567	–	–	22	2 458	1 811
Sankt Johannes	–	–	6	–	–	–	–	22	–	–
Norra Johannes	–	–	6	–	–	–	–	22	–	–
<b>Gustav Vasa</b>	–	–	–	–	42	–	–	–	–	123
Gustav Vasa	–	–	–	–	42	–	–	–	–	123
<b>Sankt Matteus</b>	–	–	–	661	525	–	–	–	2 458	1 688
Västra Matteus	–	–	–	661	525	–	–	–	2 458	1 688
<b>Östermalmsområdet</b>	<b>434</b>	<b>826</b>	<b>546</b>	<b>792</b>	<b>517</b>	<b>1 555</b>	<b>2 998</b>	<b>2 058</b>	<b>2 103</b>	<b>1 947</b>
Engelbrekt	434	729	509	622	402	1 555	2 551	1 907	1 432	1 559
Engelbrekts k:a	–	–	–	2	–	–	–	–	14	–
Tekniska Högsolan	58	–	103	539	–	116	–	293	1 150	–
Hjorthagen-Värtahamnen	376	729	406	81	402	1 439	2 551	1 614	268	1 559
<b>Oscar</b>	–	97	37	170	115	–	447	151	671	388
Oscars k:a	–	–	1	2	–	–	–	2	13	–
Djurgården	–	–	–	–	1	–	–	–	–	8
Gärdet	–	97	36	168	114	–	447	149	658	380
<b>Kungsholmsområdet</b>	<b>577</b>	<b>111</b>	<b>103</b>	<b>44</b>	<b>1</b>	<b>2 354</b>	<b>387</b>	<b>386</b>	<b>176</b>	<b>5</b>
Kungsholmen	–	–	–	44	–	–	–	–	176	–
Kungsholm	–	–	–	44	–	–	–	–	176	–
<b>Sankt Görän</b>	<b>577</b>	<b>111</b>	<b>103</b>	–	–	<b>2 354</b>	<b>387</b>	<b>386</b>	–	–
Stadshagen	352	111	103	–	–	1 360	387	386	–	–
Kristineberg	225	–	–	–	–	994	–	–	–	–
Essinge	–	–	–	–	1	–	–	–	–	5
Stora Essingen	–	–	–	–	1	–	–	–	–	5
<b>Södermalmsområdet</b>	<b>429</b>	<b>74</b>	<b>296</b>	<b>226</b>	<b>661</b>	<b>1 787</b>	<b>310</b>	<b>1 112</b>	<b>751</b>	<b>2 630</b>
Maria Magdalena	181	–	–	–	–	714	–	–	–	–
Mariatorget	181	–	–	–	–	714	–	–	–	–
<b>Högalid</b>	<b>91</b>	–	–	<b>81</b>	–	<b>403</b>	–	–	<b>225</b>	–
Mellersta Högalid	91	–	–	59	–	403	–	–	155	–
Södra Högalid	–	–	–	22	–	–	–	–	70	–
<b>Katarina</b>	–	–	<b>14</b>	–	<b>90</b>	–	–	<b>73</b>	–	<b>347</b>
Västra Katarina	–	–	–	–	90	–	–	–	–	347
Östra Katarina	–	–	14	–	–	–	–	73	–	–
<b>Sofia</b>	<b>157</b>	<b>74</b>	<b>282</b>	<b>145</b>	<b>571</b>	<b>670</b>	<b>310</b>	<b>1 039</b>	<b>526</b>	<b>2 283</b>
Norra Sofia	–	–	–	–	21	–	–	–	–	61
Södra Sofia	16	–	–	–	–	71	–	–	–	–
Södra Hammarbyhamnen	141	74	282	145	550	599	310	1 039	526	2 222
<b>Yttre staden</b>	<b>3 679</b>	<b>2 996</b>	<b>4 211</b>	<b>3 774</b>	<b>3 806</b>	<b>13 479</b>	<b>9 346</b>	<b>15 010</b>	<b>13 024</b>	<b>13 038</b>
<b>Söderort</b>	<b>2 246</b>	<b>1 928</b>	<b>2 309</b>	<b>2 703</b>	<b>2 779</b>	<b>7 675</b>	<b>5 561</b>	<b>8 337</b>	<b>9 445</b>	<b>10 118</b>
Hägersten	382	732	568	808	805	1 473	1 966	2 167	2 709	2 989
Aspudden	28	–	11	6	–	120	–	40	24	–
Gröndal	42	–	48	290	73	137	–	207	1 095	270
Hägersten	–	–	–	72	10	–	–	–	253	20
Hägerstensåsen	–	–	–	–	179	–	–	–	–	575

forts.



## 7.3 Nybyggda bostäder distrikt- och stadsdelsvis 2015-2019

Dwellings completed

	Lägenheter					Rumsenheter				
	2015	2016	2017	2018	2019	2015	2016	2017	2018	2019
<b>Liljeholmen</b>	<b>116</b>	<b>445</b>	<b>445</b>	<b>439</b>	<b>543</b>	<b>489</b>	<b>1 645</b>	<b>1 692</b>	<b>1 331</b>	<b>2 124</b>
Midsommarkransen	107	–	59	–	–	428	–	196	–	–
Mälärhöjden	16	7	5	1	–	84	35	32	6	–
Västberga	73	280	–	–	–	215	286	–	–	–
<b>Brännkyrka</b>	<b>607</b>	<b>362</b>	<b>403</b>	<b>681</b>	<b>560</b>	<b>2 180</b>	<b>1 066</b>	<b>1 207</b>	<b>2 419</b>	<b>2 125</b>
Fruängen	354	–	–	–	45	1322	–	–	–	160
Herrängen	2	2	5	8	12	15	16	30	47	76
Liseberg	–	–	137	–	–	–	–	403	–	–
Långbro	33	2	7	4	–	175	15	38	24	–
Långsjö	1	4	4	–	–	8	20	24	–	–
Solberga	103	–	149	669	503	389	–	484	2 348	1 889
Västertorp	114	162	–	–	–	271	367	–	–	–
Ålvsjö	–	95	101	–	–	–	373	228	–	–
Örby Slott	–	49	–	–	–	–	109	–	–	–
Östberga	–	48	–	–	–	–	166	–	–	–
<b>Vantör</b>	<b>230</b>	<b>21</b>	<b>254</b>	<b>362</b>	<b>328</b>	<b>909</b>	<b>125</b>	<b>925</b>	<b>1 129</b>	<b>1 148</b>
Högdalen	31	–	91	141	135	186	–	338	364	499
Rågsved	–	–	–	76	70	–	–	–	234	248
Stureby	110	2	163	38	73	420	10	587	142	291
Örby	29	2	–	107	–	93	13	–	389	–
Hagsätra	60	17	–	–	50	210	102	–	–	110
<b>Enskede</b>	<b>–</b>	<b>81</b>	<b>355</b>	<b>397</b>	<b>196</b>	<b>–</b>	<b>339</b>	<b>1 233</b>	<b>1 290</b>	<b>751</b>
Enskedefältet	–	–	76	–	–	–	–	300	–	–
Enskede Gärd	–	–	–	–	196	–	–	–	–	751
Gamla Enskede	–	–	–	50	–	–	–	–	194	–
Johanneshov	–	–	–	176	–	–	–	–	589	–
Årsta	–	81	279	171	–	–	339	933	507	–
<b>Skarpnäck</b>	<b>248</b>	<b>100</b>	<b>122</b>	<b>20</b>	<b>344</b>	<b>921</b>	<b>384</b>	<b>342</b>	<b>40</b>	<b>1 283</b>
Björkhagen	71	76	–	–	–	267	256	–	–	–
Hammarbyhöjden	145	12	59	–	268	544	56	216	–	1 001
Bagarmossen	32	12	63	20	76	110	72	126	40	282
<b>Farsta</b>	<b>437</b>	<b>361</b>	<b>404</b>	<b>407</b>	<b>231</b>	<b>1 366</b>	<b>917</b>	<b>1 764</b>	<b>1 802</b>	<b>803</b>
Fagersjö	13	88	–	1	2	65	88	–	6	10
Farsta	241	86	–	–	–	852	300	–	–	–
Farsta Strand	1	–	23	–	10	6	–	108	–	50
Gubbängen	–	57	24	–	–	–	219	94	–	–
Hökarängen	45	–	–	108	1	146	–	–	458	7
Larsboda	–	75	–	–	–	–	75	–	–	–
Sköndal	–	13	273	123	54	–	78	1 267	654	280
Svedmyra	–	42	84	100	66	–	157	295	392	260
Tallkrogen	137	–	–	75	98	297	–	–	292	196
<b>Skärholmen</b>	<b>342</b>	<b>271</b>	<b>203</b>	<b>28</b>	<b>315</b>	<b>826</b>	<b>764</b>	<b>699</b>	<b>56</b>	<b>1 019</b>
Bredäng	196	202	124	–	215	392	519	431	–	732
Sätra	–	69	–	28	100	–	245	–	56	287
Skärholmen	146	–	–	–	–	434	–	–	–	–
Vårberg	–	–	79	–	–	–	–	268	–	–
<b>Västerort</b>	<b>1 433</b>	<b>1 068</b>	<b>1 902</b>	<b>1 071</b>	<b>1 027</b>	<b>5 804</b>	<b>3 785</b>	<b>6 673</b>	<b>3 579</b>	<b>2 920</b>
Bromma	607	513	907	275	252	2 466	1 834	3 153	943	524
Abrahamsberg	–	–	67	–	–	–	–	263	–	–
Beckomberga	99	189	240	–	–	450	811	963	–	–
Blackeberg	176	55	40	54	–	673	226	180	108	–
Bromma Kyrka	7	–	1	4	5	46	–	3	22	30
Bällsta	–	–	–	1	–	–	–	–	6	–
Mariehäll	325	155	237	216	–	1297	569	799	807	–
Norra Ångby	–	114	–	–	247	–	228	–	–	494
Riksby	–	–	249	–	–	–	–	748	–	–
Åkeshov	–	–	73	–	–	–	–	197	–	–

## 7.3 Nybyggda bostäder distrikt- och stadsdelsvis 2015-2019

Dwellings completed

	Lägenheter					Rumsenheter				
	2015	2016	2017	2018	2019	2015	2016	2017	2018	2019
<b>Västerled</b>	<b>225</b>	<b>71</b>	<b>207</b>	–	<b>137</b>	<b>976</b>	<b>277</b>	<b>846</b>	–	<b>526</b>
Alvik	151	4	–	–	–	618	24	–	–	–
Nockebyhov	–	67	164	–	–	–	253	643	–	–
Smedslätten	–	–	–	–	2	–	–	–	–	12
Stora Mossen	–	–	–	–	90	–	–	–	–	352
Traneberg	–	–	27	–	–	–	–	91	–	–
Ulvsunda	73	–	16	–	45	351	–	112	–	162
Äppelviken	1	–	–	–	–	7	–	–	–	–
<b>Vällingby</b>	<b>173</b>	<b>126</b>	<b>95</b>	<b>309</b>	<b>169</b>	<b>680</b>	<b>540</b>	<b>351</b>	<b>940</b>	<b>522</b>
Grimsta	–	–	–	41	–	–	–	–	89	–
Kälvesta	5	–	–	–	–	36	–	–	–	–
Nälsta	5	1	–	–	17	30	7	–	–	86
Räcksta	15	16	87	268	152	75	96	309	851	436
Vinsta	112	–	6	–	–	393	–	38	–	–
Vällingby	36	109	2	–	–	146	437	4	–	–
<b>Spånga</b>	<b>26</b>	<b>12</b>	<b>542</b>	<b>112</b>	<b>215</b>	<b>101</b>	<b>76</b>	<b>1 557</b>	<b>334</b>	<b>688</b>
Bromsten	2	4	1	1	5	14	22	6	7	27
Flysta	2	1	2	6	3	13	6	11	31	18
Lunda	–	–	34	–	–	–	–	259	–	–
Rinkeby	–	–	254	103	88	–	–	728	283	322
Solhem	20	6	2	1	114	62	40	12	6	289
Sundby	2	1	6	1	5	12	8	38	7	32
Tensta	–	–	243	–	–	–	–	503	–	–
<b>Hässelby</b>	<b>75</b>	<b>139</b>	<b>145</b>	<b>367</b>	<b>250</b>	<b>247</b>	<b>424</b>	<b>724</b>	<b>1 308</b>	<b>636</b>
Hässelby Gård	–	–	–	298	–	–	–	–	1 047	–
Hässelby Strand	68	127	–	61	161	208	353	–	241	359
Hässelby Villastad	7	12	145	8	89	39	71	724	20	277
<b>Kista</b>	<b>327</b>	<b>207</b>	<b>6</b>	<b>8</b>	<b>4</b>	<b>1 334</b>	<b>634</b>	<b>42</b>	<b>54</b>	<b>24</b>
Kista	327	207	6	8	4	1 334	634	42	54	24
<b>Hela staden</b>	<b>5 119</b>	<b>4 026</b>	<b>5 162</b>	<b>5 497</b>	<b>5 552</b>	<b>19 175</b>	<b>13 114</b>	<b>18 588</b>	<b>18 512</b>	<b>19 431</b>

Källa: Stockholms stad/Sweco

Anm. Tabellen upptar endast stadsdelar/redovisningsområden där bostadsbyggnadsverksamhet redovisats.

## 7.4 Nybyggda bostäder efter storlek och upplåtelseform 2019

Dwellings completed by size and form of tenure

	Lägenhetsstorlek								Rums- enheter
	1+ r 1+ rkv	1 rk	2 rk	3 rk	4 rk	5 rk	6+ rk	Totalt	
<b>Småhus</b>	–	<b>5</b>	<b>1</b>	<b>1</b>	<b>35</b>	<b>100</b>	<b>14</b>	<b>156</b>	<b>893</b>
<i>Upplåtelseform</i>									
Hyresrätt	–	–	–	–	–	–	–	–	–
Bostadsrätt	–	5	1	–	28	85	8	127	719
Äganderätt	–	–	–	1	7	15	6	29	174
<b>Flerbostadshus</b>	<b>70</b>	<b>1 112</b>	<b>1 843</b>	<b>1 255</b>	<b>1 007</b>	<b>96</b>	<b>13</b>	<b>5 396</b>	<b>18 538</b>
<i>Upplåtelseform</i>									
Hyresrätt	70	606	720	618	312	27	5	2 358	7 671
Bostadsrätt	–	506	1 123	637	695	69	8	3 038	10 867
Ägarlägenhet	–	–	–	–	–	–	–	–	–
<b>Totalt</b>	<b>70</b>	<b>1 117</b>	<b>1 844</b>	<b>1 256</b>	<b>1 042</b>	<b>196</b>	<b>27</b>	<b>5 552</b>	<b>19 431</b>

Källa: Stockholms stad/Sweco

## 7.5 Nybyggda bostäder efter hustyp och upplåtelseform distrikt- och stadsdelsvis 2019

Dwellings completed by type of building and form of tenure

	Inflyttningsfärdiga nybyggda lägenheter					
	Småhus	Flerbostads- hus	Totalt	Upplåtelseform		
				Hyresrätt	Bostadsrätt	Äganderätt
<b>Inre staden</b>	<b>2</b>	<b>1 744</b>	<b>1 746</b>	<b>587</b>	<b>1 157</b>	<b>2</b>
<b>Vasastadsområdet</b>	–	<b>567</b>	<b>567</b>	<b>301</b>	<b>266</b>	–
Gustav Vasa	–	42	42	42	–	–
Gustav Vasa	–	42	42	42	–	–
<b>Sankt Matteus</b>	–	<b>525</b>	<b>525</b>	<b>259</b>	<b>266</b>	–
Västra Matteus	–	525	525	259	266	–
<b>Östermalmsområdet</b>	<b>1</b>	<b>516</b>	<b>517</b>	<b>173</b>	<b>343</b>	<b>1</b>
Engelbrekt	–	402	402	173	229	–
Hjorthagen-Värtahamnen	–	402	402	173	229	–
<b>Oscar</b>	<b>1</b>	<b>114</b>	<b>115</b>	–	<b>114</b>	<b>1</b>
Djurgården	1	–	1	–	–	1
Gärdet	–	114	114	–	114	–
<b>Kungsholmsområdet</b>	<b>1</b>	–	<b>1</b>	–	–	<b>1</b>
Essinge	1	–	1	–	–	1
Stora Essingen	1	–	1	–	–	1
<b>Södermalmsområdet</b>	–	661	661	113	548	–
Katarina	–	90	90	–	90	–
Västra Katarina	–	90	90	–	90	–
<b>Sofia</b>	–	<b>571</b>	<b>571</b>	<b>113</b>	<b>458</b>	–
Norra Sofia	–	21	21	–	21	–
Södra Hammarbyhamnen	–	550	550	113	437	–
<b>Yttre staden</b>	<b>154</b>	<b>3 652</b>	<b>3 806</b>	<b>1 771</b>	<b>2 008</b>	<b>27</b>
<b>Söderort</b>	<b>85</b>	<b>2 694</b>	<b>2 779</b>	<b>1 311</b>	<b>1 454</b>	<b>14</b>
Hägersten	–	805	805	368	437	–
Gröndal	–	73	73	48	25	–
Hägersten	–	10	10	–	10	–
Hägerstensåsen	–	179	179	108	71	–
Liljeholmen	–	543	543	212	331	–
<b>Brännkyrka</b>	<b>12</b>	<b>548</b>	<b>560</b>	<b>195</b>	<b>365</b>	–
Fruängen	–	45	45	–	45	–
Herrängen	12	–	12	–	12	–
Solberga	–	503	503	195	308	–
<b>Vantör</b>	<b>4</b>	<b>324</b>	<b>328</b>	<b>157</b>	<b>171</b>	–
Högdalen	–	135	135	37	98	–
Rågsved	–	70	70	70	–	–
Stureby	4	69	73	–	73	–
Hagsätra	–	50	50	50	–	–
<b>Enskede</b>	–	<b>196</b>	<b>196</b>	<b>193</b>	<b>3</b>	–
Enskede Gård	–	196	196	193	3	–
<b>Skarpnäck</b>	<b>11</b>	<b>333</b>	<b>344</b>	<b>76</b>	<b>257</b>	<b>11</b>
Hammarbyhöjden	11	257	268	–	257	11
Bagarmossen	–	76	76	76	–	–

forts.

## 7.5 Nybyggda bostäder efter hustyp och upplåtelseform distrikt- och stadsdelsvis 2019

Dwellings completed by type of building and form of tenure

	Inflyttningsfärdiga nybyggda lägenheter					
	Småhus	Flerbostads- hus	Totalt	Upplåtelseform		
				Hysesrätt	Bostadsrätt	Äganderätt
<b>Farsta</b>	<b>58</b>	<b>173</b>	<b>231</b>	<b>107</b>	<b>121</b>	<b>3</b>
Fagersjö	2	–	2	–	–	2
Farsta Strand	10	–	10	–	10	–
Hökarängen	1	–	1	–	–	1
Sköndal	45	9	54	9	45	–
Svedmyra	–	66	66	–	66	–
Tallkrogen	–	98	98	98	–	–
<b>Skärholmen</b>	<b>–</b>	<b>315</b>	<b>315</b>	<b>215</b>	<b>100</b>	<b>–</b>
Bredäng	–	215	215	215	–	–
Sätra	–	100	100	–	100	–
<b>Västerort</b>	<b>69</b>	<b>958</b>	<b>1 027</b>	<b>460</b>	<b>554</b>	<b>13</b>
Bromma	5	247	252	247	4	1
Bromma Kyrka	5	–	5	–	4	1
Norra Ångby	–	247	247	247	–	–
<b>Västerled</b>	<b>2</b>	<b>135</b>	<b>137</b>	<b>45</b>	<b>92</b>	<b>–</b>
Smedslätten	2	–	2	–	2	–
Stora Mossen	–	90	90	–	90	–
Ulvsunda	–	45	45	45	–	–
<b>Vällingby</b>	<b>17</b>	<b>152</b>	<b>169</b>	<b>–</b>	<b>169</b>	<b>–</b>
Nälsta	17	–	17	–	17	–
Räcksta	–	152	152	–	152	–
<b>Spånga</b>	<b>18</b>	<b>197</b>	<b>215</b>	<b>168</b>	<b>40</b>	<b>7</b>
Bromsten	5	–	5	–	–	5
Flysta	3	–	3	–	3	–
Rinkeby	–	88	88	59	29	–
Solhem	5	109	114	109	4	1
Sundby	5	–	5	–	4	1
<b>Hässelby</b>	<b>23</b>	<b>227</b>	<b>250</b>	<b>–</b>	<b>249</b>	<b>1</b>
Hässelby Strand	–	161	161	–	161	–
Hässelby Villastad	23	66	89	–	88	1
<b>Kista</b>	<b>4</b>	<b>–</b>	<b>4</b>	<b>–</b>	<b>–</b>	<b>4</b>
Kista	4	–	4	–	–	4
<b>Hela staden</b>	<b>156</b>	<b>5 396</b>	<b>5 552</b>	<b>2 358</b>	<b>3 165</b>	<b>29</b>

Källa: Stockholms stad/Sweco

Anm. Tabellen upptar endast stadsdelar/redovisningsområden där bostadsbyggnadsverksamhet redovisats.

## 7.6 Nybyggda bostäder efter storlek och byggnadsföretagare 2019

Dwellings completed by size and type of investor

	Lägenhetsstorlek									Totalt
	1 r	1 rkv	2+ rkv	1 rk	2 rk	3 rk	4 rk	5 rk	6+ rk	
<b>Småhus</b>	–	–	–	<b>5</b>	<b>1</b>	<b>1</b>	<b>35</b>	<b>100</b>	<b>14</b>	<b>156</b>
Byggherre	–	–	–	–	–	–	–	–	–	–
Kommunala bolag	–	–	–	–	–	–	–	–	–	–
Statligt bolag	–	–	–	–	–	–	–	–	–	–
Kooperativt företag	–	–	–	–	–	–	–	–	–	–
Enskilt företag	–	–	–	5	1	1	35	100	14	156
<b>Flerbostadshus</b>	<b>66</b>	<b>4</b>	–	<b>1 112</b>	<b>1 843</b>	<b>1 255</b>	<b>1 007</b>	<b>96</b>	<b>13</b>	<b>5 396</b>
Byggherre	–	–	–	–	–	–	–	–	–	–
Kommunala bolag	–	4	–	368	322	437	209	17	5	1 362
Statligt bolag	–	–	–	–	–	–	–	–	–	–
Kooperativt företag	–	–	–	18	199	53	82	12	–	364
Enskilt företag	66	–	–	726	1 322	765	716	67	8	3 670
<b>Totalt</b>	<b>66</b>	<b>4</b>	–	<b>1 117</b>	<b>1 844</b>	<b>1 256</b>	<b>1 042</b>	<b>196</b>	<b>27</b>	<b>5 552</b>

Källa: Stockholms stad/Sweco

## 7.7 Ombygda lägenheter i flerbostadshus efter storlek per distrikt 2019

Conversion in multi-dwelling buildings by size of dwelling and district

	Lägenhetsstorlek						Totalt	Rums- enheter	Re per lgh
	1+ r 1+ rkv	1 rk	2 rk	3 rk	4 rk	5+ rk			
<i>Inre staden</i>									
<b>Antal lgh efter ombyggnad</b>	<b>27</b>	<b>44</b>	<b>78</b>	<b>51</b>	<b>45</b>	<b>35</b>	<b>280</b>	<b>1 012</b>	<b>3,61</b>
<b>Antal lgh före ombyggnad</b>	<b>–</b>	<b>18</b>	<b>25</b>	<b>25</b>	<b>16</b>	<b>11</b>	<b>95</b>	<b>363</b>	<b>3,82</b>
<b>Gamla stan-Cityområdet</b>	–	–	–	–	–	–	–	–	–
<b>Före</b>	–	–	–	–	–	–	–	–	–
Domkyrkodistrikt	–	–	–	–	–	–	–	–	–
Före	–	–	–	–	–	–	–	–	–
<b>Kungsholmsområdet</b>	–	<b>8</b>	<b>12</b>	<b>4</b>	<b>5</b>	<b>5</b>	<b>34</b>	<b>126</b>	<b>3,71</b>
<b>Före</b>	–	–	<b>3</b>	<b>5</b>	<b>3</b>	<b>1</b>	<b>12</b>	<b>51</b>	<b>4,25</b>
Kungsholmen	–	2	5	–	1	2	10	38	3,80
Före	–	–	1	3	1	–	5	20	4,00
Sankt Göran	–	3	7	4	4	1	19	69	3,63
Före	–	–	1	–	2	1	4	20	5,00
Essinge	–	3	–	–	–	2	5	19	3,80
Före	–	–	1	2	–	–	3	11	3,67
<b>Södermalmsområdet</b>	<b>27</b>	<b>9</b>	<b>40</b>	<b>29</b>	<b>25</b>	<b>11</b>	<b>141</b>	<b>477</b>	<b>3,38</b>
<b>Före</b>	–	<b>7</b>	<b>8</b>	<b>8</b>	<b>4</b>	<b>2</b>	<b>29</b>	<b>103</b>	<b>3,55</b>
Maria Magdalena	–	6	20	7	14	5	52	201	3,87
Före	–	3	3	1	1	2	10	37	3,70
Högalid	–	1	2	2	5	–	10	41	4,10
Före	–	3	1	3	–	–	7	21	3,00
Katarina	27	1	10	5	3	5	51	127	2,49
Före	–	1	2	3	2	–	8	30	3,75
Sofia	–	1	8	15	3	1	28	108	3,86
Före	–	–	2	1	1	–	4	15	3,75
<b>Vasastadsområdet</b>	–	<b>9</b>	<b>12</b>	<b>9</b>	<b>6</b>	<b>9</b>	<b>45</b>	<b>180</b>	<b>4,00</b>
<b>Före</b>	–	<b>6</b>	<b>8</b>	<b>4</b>	<b>4</b>	<b>3</b>	<b>25</b>	<b>92</b>	<b>3,68</b>
Sankt Johannes	–	–	4	3	–	2	9	39	4,33
Före	–	3	1	–	1	1	6	21	3,50
Adolf Fredrik	–	4	4	–	5	2	15	57	3,80
Före	–	2	–	1	2	1	6	25	4,17
Gustav Vasa	–	–	2	2	–	–	4	14	3,50
Före	–	–	2	–	–	–	2	6	3,00
Sankt Matteus	–	5	2	4	1	5	17	70	4,12
Före	–	1	5	3	1	1	11	40	3,64
<b>Östermalmsområdet</b>	–	<b>18</b>	<b>14</b>	<b>9</b>	<b>9</b>	<b>10</b>	<b>60</b>	<b>229</b>	<b>3,82</b>
<b>Före</b>	–	<b>5</b>	<b>6</b>	<b>8</b>	<b>5</b>	<b>5</b>	<b>29</b>	<b>117</b>	<b>4,03</b>
Engelbrekt	–	4	6	2	2	5	19	75	3,95
Före	–	1	1	1	1	1	5	21	4,20
Hedvig Eleonora	–	5	1	2	4	1	13	52	4,00
Före	–	2	3	2	–	3	10	39	3,90
Oscar	–	9	7	5	3	4	28	102	3,64
Före	–	2	2	5	4	1	14	57	4,07

forts.

## 7.7 Ombyggda lägenheter i flerbostadshus efter storlek per distrikt 2019

Conversion in multi-dwelling buildings by size of dwelling and district

	Lägenhetsstorlek						Totalt	Rums- enheter	Re per lgh
	1+ r 1+ rkv	1 rk	2 rk	3 rk	4 rk	5+ rk			
<i>Yttre staden</i>									
<b>Antal lgh efter ombyggnad</b>	<b>33</b>	<b>243</b>	<b>80</b>	<b>82</b>	<b>13</b>	<b>13</b>	<b>464</b>	<b>1 238</b>	<b>2,67</b>
<b>Antal lgh före ombyggnad</b>	<b>30</b>	<b>40</b>	<b>11</b>	<b>66</b>	<b>3</b>	<b>7</b>	<b>157</b>	<b>468</b>	<b>2,98</b>
<b>Söderort</b>	<b>29</b>	<b>222</b>	<b>66</b>	<b>72</b>	<b>7</b>	<b>5</b>	<b>401</b>	<b>1 026</b>	<b>2,56</b>
<b>Före</b>	<b>30</b>	<b>32</b>	<b>6</b>	<b>64</b>	<b>1</b>	<b>5</b>	<b>138</b>	<b>404</b>	<b>2,93</b>
Hägersten	1	183	51	6	6	–	247	574	2,32
Före	–	31	5	3	–	–	39	89	2,28
Brännkyrka	–	6	–	–	–	–	6	12	2,00
Före	–	–	–	–	–	–	–	–	–
Vantör	–	9	6	61	–	4	80	304	3,80
Före	–	–	–	60	1	4	65	269	4,14
Enskede	5	13	4	2	1	1	26	64	2,46
Före	–	1	1	1	–	1	4	16	4,00
Skarpnäck	22	4	3	3	–	–	32	51	1,59
Före	30	–	–	–	–	–	30	30	1,00
Farsta	1	7	2	–	–	–	10	21	2,10
Före	–	–	–	–	–	–	–	–	–
Skärholmen	–	–	–	–	–	–	–	–	–
Före	–	–	–	–	–	–	–	–	–
<b>Västerort</b>	<b>4</b>	<b>21</b>	<b>14</b>	<b>10</b>	<b>6</b>	<b>8</b>	<b>63</b>	<b>212</b>	<b>3,37</b>
<b>Före</b>	<b>–</b>	<b>8</b>	<b>5</b>	<b>2</b>	<b>2</b>	<b>2</b>	<b>19</b>	<b>64</b>	<b>3,37</b>
Bromma	–	10	1	1	1	1	14	38	2,71
Före	–	–	1	1	–	–	2	7	3,50
Västerled	–	5	5	6	4	3	23	89	3,87
Före	–	8	4	1	2	1	16	50	3,13
Vällingby	–	4	5	1	–	–	10	27	2,70
Före	–	–	–	–	–	–	–	–	–
Spånga	4	2	2	–	1	2	11	35	3,18
Före	–	–	–	–	–	1	1	7	7
Hässelby	–	–	–	–	–	–	–	–	–
Före	–	–	–	–	–	–	–	–	–
Kista	–	–	1	2	–	2	5	23	4,60
Före	–	–	–	–	–	–	–	–	–
<i>Hela staden</i>									
<b>Antal lgh efter ombyggnad</b>	<b>60</b>	<b>287</b>	<b>158</b>	<b>133</b>	<b>58</b>	<b>48</b>	<b>744</b>	<b>2 250</b>	<b>3,02</b>
<b>Antal lgh före ombyggnad</b>	<b>30</b>	<b>58</b>	<b>36</b>	<b>91</b>	<b>19</b>	<b>18</b>	<b>252</b>	<b>831</b>	<b>3,30</b>

Källa: Stockholms stad/Sweco

## 7.8 Ombygda lägenheter i flerbostadshus efter nybyggnadsår per distrikt 2019

Conversion in multi-dwelling buildings by year of new construction and district

	Nybyggnadsår												Totalt <sup>1</sup>
	-1900	1901-	1921-	1931-	1941-	1951-	1961-	1971-	1981-	1991-	2001-	2011-	
	1920	1930	1940	1950	1960	1970	1980	1990	2000	2010			
<i>Inre staden</i>													
<b>Antal lgh efter ombyggnad</b>	<b>20</b>	<b>73</b>	<b>67</b>	<b>39</b>	<b>8</b>	<b>3</b>	<b>40</b>	<b>5</b>	<b>7</b>	<b>1</b>	<b>3</b>	<b>10</b>	<b>280</b>
<b>Antal lgh före ombyggnad</b>	<b>6</b>	<b>5</b>	<b>38</b>	<b>14</b>	<b>4</b>	<b>4</b>	<b>6</b>	<b>3</b>	<b>6</b>	<b>1</b>	<b>2</b>	<b>-</b>	<b>95</b>
<b>Gamla stan-Cityområdet</b>	-	-	-	-	-	-	-	-	-	-	-	-	-
Före	-	-	-	-	-	-	-	-	-	-	-	-	-
Domkyrkodistrikt	-	-	-	-	-	-	-	-	-	-	-	-	-
Före	-	-	-	-	-	-	-	-	-	-	-	-	-
<b>Kungsholmsområdet</b>	-	<b>5</b>	<b>12</b>	<b>12</b>	<b>2</b>	-	<b>1</b>	-	<b>1</b>	-	-	-	<b>34</b>
Före	-	-	<b>2</b>	<b>6</b>	-	-	<b>2</b>	-	-	-	-	-	<b>12</b>
Kungsholmen	-	<b>2</b>	<b>6</b>	<b>2</b>	-	-	-	-	-	-	-	-	<b>10</b>
Före	-	-	<b>2</b>	<b>3</b>	-	-	-	-	-	-	-	-	<b>5</b>
Sankt Göran	-	<b>3</b>	<b>6</b>	<b>6</b>	<b>2</b>	-	<b>1</b>	-	<b>1</b>	-	-	-	<b>19</b>
Före	-	-	-	<b>2</b>	-	-	<b>2</b>	-	-	-	-	-	<b>4</b>
Essinge	-	-	-	<b>4</b>	-	-	-	-	-	-	-	-	<b>5</b>
Före	-	-	-	<b>1</b>	-	-	-	-	-	-	-	-	<b>3</b>
<b>Södermalmsområdet</b>	<b>9</b>	<b>52</b>	<b>18</b>	<b>3</b>	<b>5</b>	<b>1</b>	<b>33</b>	<b>1</b>	<b>4</b>	<b>1</b>	<b>3</b>	<b>10</b>	<b>141</b>
Före	<b>3</b>	-	<b>9</b>	<b>1</b>	<b>2</b>	<b>2</b>	<b>3</b>	<b>1</b>	<b>3</b>	<b>1</b>	<b>2</b>	-	<b>29</b>
Maria Magdalena	<b>1</b>	<b>42</b>	<b>6</b>	-	-	<b>1</b>	-	<b>1</b>	<b>1</b>	-	-	-	<b>52</b>
Före	<b>1</b>	-	<b>6</b>	-	-	<b>2</b>	-	<b>1</b>	-	-	-	-	<b>10</b>
Högalid	-	<b>2</b>	<b>1</b>	<b>3</b>	<b>1</b>	-	<b>2</b>	-	<b>1</b>	-	-	-	<b>10</b>
Före	-	-	<b>2</b>	<b>1</b>	<b>2</b>	-	<b>2</b>	-	-	-	-	-	<b>7</b>
Katarina	<b>8</b>	-	<b>9</b>	-	<b>4</b>	-	<b>27</b>	-	<b>2</b>	-	-	-	<b>51</b>
Före	<b>2</b>	-	<b>1</b>	-	-	-	-	-	<b>3</b>	-	-	-	<b>8</b>
Sofia	-	<b>8</b>	<b>2</b>	-	-	-	<b>4</b>	-	-	<b>1</b>	<b>3</b>	<b>10</b>	<b>28</b>
Före	-	-	-	-	-	-	<b>1</b>	-	-	<b>1</b>	<b>2</b>	-	<b>4</b>
<b>Vasastadsområdet</b>	<b>1</b>	<b>10</b>	<b>24</b>	<b>4</b>	-	<b>1</b>	-	<b>2</b>	<b>1</b>	-	-	-	<b>45</b>
Före	<b>1</b>	<b>2</b>	<b>14</b>	-	-	<b>2</b>	-	<b>2</b>	<b>2</b>	-	-	-	<b>25</b>
Sankt Johannes	-	-	<b>2</b>	<b>4</b>	-	-	-	<b>2</b>	-	-	-	-	<b>9</b>
Före	-	-	<b>3</b>	-	-	-	-	<b>2</b>	-	-	-	-	<b>6</b>
Adolf Fredrik	-	<b>4</b>	<b>10</b>	-	-	<b>1</b>	-	-	-	-	-	-	<b>15</b>
Före	-	-	<b>4</b>	-	-	<b>2</b>	-	-	-	-	-	-	<b>6</b>
Gustav Vasa	<b>1</b>	<b>2</b>	<b>1</b>	-	-	-	-	-	-	-	-	-	<b>4</b>
Före	<b>1</b>	-	<b>1</b>	-	-	-	-	-	-	-	-	-	<b>2</b>
Sankt Matteus	-	<b>4</b>	<b>11</b>	-	-	-	-	-	<b>1</b>	-	-	-	<b>17</b>
Före	-	<b>2</b>	<b>6</b>	-	-	-	-	-	<b>2</b>	-	-	-	<b>11</b>
<b>Östermalmsområdet</b>	<b>10</b>	<b>6</b>	<b>13</b>	<b>20</b>	<b>1</b>	<b>1</b>	<b>6</b>	<b>2</b>	<b>1</b>	-	-	-	<b>60</b>
Före	<b>2</b>	<b>3</b>	<b>13</b>	<b>7</b>	<b>2</b>	-	<b>1</b>	-	<b>1</b>	-	-	-	<b>29</b>
Engelbrekt	<b>9</b>	-	<b>1</b>	<b>8</b>	<b>1</b>	-	-	-	-	-	-	-	<b>19</b>
Före	-	-	<b>2</b>	<b>1</b>	<b>2</b>	-	-	-	-	-	-	-	<b>5</b>
Hedvig Eleonora	<b>1</b>	<b>6</b>	<b>3</b>	-	-	-	-	<b>2</b>	<b>1</b>	-	-	-	<b>13</b>
Före	<b>2</b>	<b>3</b>	<b>4</b>	-	-	-	-	-	<b>1</b>	-	-	-	<b>10</b>
Oscar	-	-	<b>9</b>	<b>12</b>	-	<b>1</b>	<b>6</b>	-	-	-	-	-	<b>28</b>
Före	-	-	<b>7</b>	<b>6</b>	-	-	<b>1</b>	-	-	-	-	-	<b>14</b>

forts.



## 7.8 Ombyggda lägenheter i flerbostadshus efter nybyggnadsår per distrikt 2019

Conversion in multi-dwelling buildings by year of new construction and district

	Nybyggnadsår											Totalt <sup>1</sup>	
	-1900	1901-1920	1921-1930	1931-1940	1941-1950	1951-1960	1961-1970	1971-1980	1981-1990	1991-2000	2001-2010		
<i>Yttre staden</i>													
<b>Antal lgh efter ombyggnad</b>	–	20	12	33	29	132	12	11	2	1	–	2	464
<b>Antal lgh före ombyggnad</b>	–	9	4	36	7	95	–	–	–	1	–	1	157
<b>Söderort</b>													
<b>Före</b>	–	8	10	29	27	105	11	6	2	1	–	–	401
Hägersten	–	–	1	35	3	94	–	–	–	1	–	–	138
Före	–	8	–	26	11	–	–	6	–	1	–	–	247
Brännkyrka	–	–	–	35	3	–	–	–	–	1	–	–	39
Före	–	–	–	–	6	–	–	–	–	–	–	–	6
Vantör	–	–	–	–	–	73	1	–	2	–	–	–	80
Före	–	–	–	–	–	64	–	–	–	–	–	–	65
Enskede	–	–	8	–	6	4	6	–	–	–	–	–	26
Före	–	–	1	–	–	–	–	–	–	–	–	–	4
Skarpnäck	–	–	2	3	2	25	–	–	–	–	–	–	32
Före	–	–	–	–	–	30	–	–	–	–	–	–	30
Skärholmen	–	–	–	–	–	–	–	–	–	–	–	–	–
Före	–	–	–	–	–	–	–	–	–	–	–	–	–
Farsta	–	–	–	–	2	3	4	–	–	–	–	–	10
Före	–	–	–	–	–	–	–	–	–	–	–	–	–
<b>Västerort</b>													
<b>Före</b>	–	12	2	4	2	27	1	5	–	–	–	2	63
Bromma	–	9	3	1	4	1	–	–	–	–	–	1	19
Före	–	–	–	–	1	13	–	–	–	–	–	–	14
Före	–	–	–	–	2	–	–	–	–	–	–	–	2
Västerled	–	12	2	4	1	4	–	–	–	–	–	–	23
Före	–	9	3	1	2	1	–	–	–	–	–	–	16
Vällingby	–	–	–	–	–	10	–	–	–	–	–	–	10
Före	–	–	–	–	–	–	–	–	–	–	–	–	–
Spånga	–	–	–	–	–	–	1	–	–	–	–	2	11
Före	–	–	–	–	–	–	–	–	–	–	–	1	1
Hässelby	–	–	–	–	–	–	–	–	–	–	–	–	–
Före	–	–	–	–	–	–	–	–	–	–	–	–	–
Kista	–	–	–	–	–	–	–	5	–	–	–	–	5
Före	–	–	–	–	–	–	–	–	–	–	–	–	–
<i>Hela staden</i>													
<b>Antal lgh efter ombyggnad</b>	20	93	79	72	37	135	52	16	9	2	3	12	744
<b>Antal lgh före ombyggnad</b>	6	14	42	50	11	99	6	3	6	2	2	1	252

Källa: Stockholms stad

1 Inklusive uppgift saknas

## 7.9 Ombyggnader av lokaler till lägenheter i flerbostadshus 2006-2019

Premises converted into dwellings in multi-dwelling buildings

	Lokaltyp								Därav		
	För-skolor	Skola	Sjukhus/vård-central	Kontor	Ålder-domshem/sjukhem	Övrigt	Uppgift saknas	Hela staden	Inre staden	Söder-ort	Väster-ort
<i>Färdigställda lägenheter</i>											
2006	9	5	2	229	78	215	6	544	318	141	85
2007	19	151	107	633	290	391	–	1 591	993	561	37
2008	9	19	2	138	5	142	5	320	144	147	29
2009	2	21	27	242	35	68	31	426	191	192	43
2010	–	–	8	255	6	67	53	389	230	125	34
2011	47	–	2	438	41	66	19	613	430	91	92
2012	12	–	38	438	18	346	–	852	221	552	79
2013	14	–	7	230	72	91	–	414	186	162	66
2014	8	19	120	351	78	92	2	670	152	82	436
2015	16	7	215	696	12	129	15	1 090	364	114	612
2016	6	7	7	473	–	274	1	768	241	456	71
2017	2	257	108	232	5	124	14	742	412	183	147
2018	28	67	1	339	–	137	5	577	396	122	59
2019	7	52	–	248	1	119	5	432	134	255	43

Källa: Stockholms stad/Sweco

## 7.10 Lägenheter i vindsutrymmen 2006-2019

Flats in attic spaces

	Nyttillkomna lägenheter i vindsutrymmen				Tillbyggda lägenheter i vindsutrymmen			
	Inre staden	Söder-ort	Väster-ort	Hela staden	Inre staden	Söder-ort	Väster-ort	Hela staden
2006	177	2	3	182	60	2	1	63
2007	121	3	2	126	45	10	6	61
2008	136	8	1	145	59	11	4	74
2009	75	2	–	77	50	–	1	51
2010	115	–	–	115	68	12	3	83
2011	111	6	–	117	41	9	–	50
2012	97	5	3	105	40	7	1	48
2013	169	1	–	170	36	6	2	44
2014	59	12	–	71	19	5	1	25
2015	30	6	3	39	28	1	1	30
2016	114	9	–	123	45	5	1	51
2017	168	4	1	173	16	4	1	21
2018	59	1	2	62	16	1	1	18
2019	54	20	–	74	15	2	9	26

Källa: Stockholms stad/Sweco

## 7.11 Påbörjade bostäder i nya hus 2015-2019

Dwellings under construction

	Påbörjade lägenheter					
	2015	2016	2017	2018	2019	2015-2019
Inre staden	1 289	2 099	2 887	783	1 344	8 402
Söderort	1 616	3 077	2 783	2 008	2 471	11 955
Västerort	1 805	1 437	1 404	1 603	451	6 700
<b>Hela staden</b>	<b>4 710</b>	<b>6 613</b>	<b>7 074</b>	<b>4 394</b>	<b>4 266</b>	<b>27 057</b>
Flerbostadshus	4 551	6 322	6 873	4 281	4 190	26 217
Småhus	159	291	201	113	76	840

Källa: Stockholms stad/Sweco

## 7.12 Byggnadsverksamhet 2006-2019

Residential building construction

År	Nybyggda		Ombyggda				Rivna		Nettotillskott	
	Lägenheter	Rumsenheter	Efter		Före		Lägenheter	Rumsenheter	Lägenheter	Rumsenheter
			Lägenheter	Rumsenheter	Lägenheter	Rumsenheter				
2006	4 194	15 117	6 400	20 639	5 797	18 402	-515	-540	4 282	16 814
2007	3 569	12 321	10 834	32 575	9 243	28 410	-9	-45	5 151	16 441
2008	5 235	19 498	1 257	3 991	686	1 950	-31	-96	5 775	21 445
2009	5 039	19 469	1 010	3 242	510	1 322	-12	-52	5 527	21 389
2010	3 525	13 476	1 032	3 410	453	1 325	-14	-62	4 090	15 499
2011	3 184	12 360	1 126	3 983	348	1 258	-64	-123	3 898	14 962
2012	4 356	17 141	1 077	3 358	225	691	-239	-531	4 969	19 277
2013	3 604	13 980	772	2 621	116	425	-10	-34	4 250	16 142
2014	3 071	11 474	971	3 146	117	405	-5	-22	3 920	14 193
2015	5 119	19 175	1 418	4 974	318	1 052	-8	-45	6 211	23 052
2016	4 026	13 114	1 177	3 413	252	815	-47	-117	4 904	15 595
2017	5 162	18 588	1 371	3 585	396	987	-18	-96	6 119	21 090
2018	5 497	18 512	800	2 816	151	512	-43	-157	6 103	20 659
2019	5 552	19 431	744	2 250	252	831	-12	-64	6 032	20 786

Källa: Stockholms stad/Sweco

## 7.13 Byggnadsverksamhet 1960-2018

Building activity

Antal lägenheter

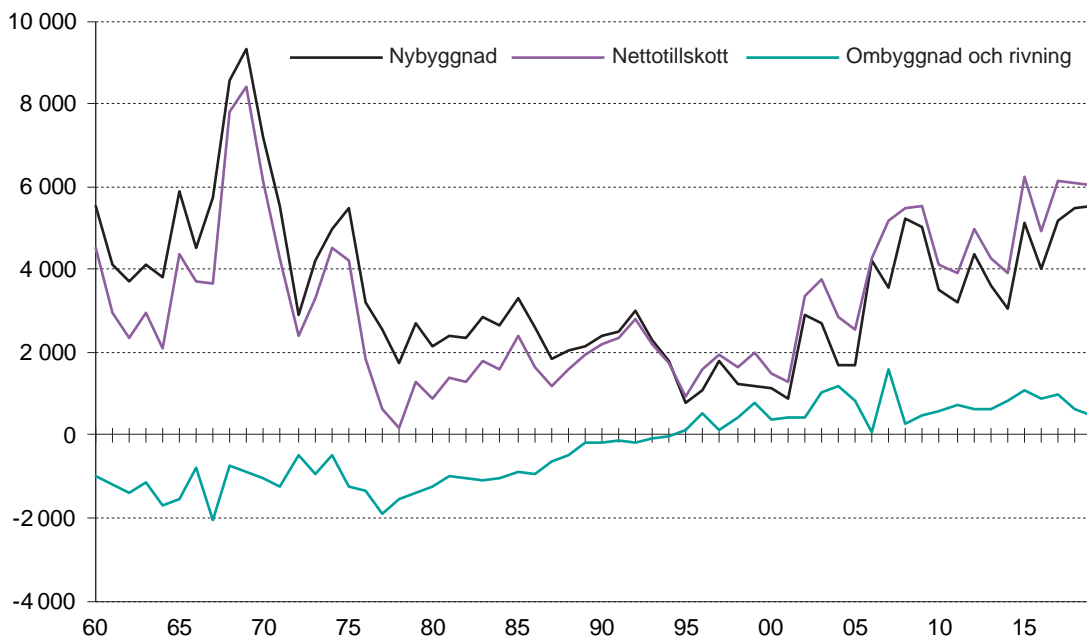

Källa: Stockholms stad/Sweco

## 7.14 Nybyggnad, ombyggnad, rivning och nettotillskott av bostäder 2013-2019

New construction, conversion, demolition and net addition of dwellings

	2013	2014	2015	2016	2017	2018	2019
<b>Nybyggda lägenheter</b>	<b>3 604</b>	<b>3 071</b>	<b>5 119</b>	<b>4 026</b>	<b>5 162</b>	<b>5 497</b>	<b>5 552</b>
1+ r, 1+ rkv	187	108	3	441	–	329	70
1 rk	208	351	699	799	1 074	975	1 117
2 rk	948	910	1 575	1 123	1 695	1 938	1 844
3 rk	1 147	857	1 520	890	1 218	1 170	1 256
4 rk	797	616	1 007	549	768	828	1 042
5+ rk	317	229	315	224	407	257	223
Rumsenheter	13 980	11 474	19 175	13 114	18 588	18 512	19 431
<b>Ombyggda lägenheter efter</b>	<b>772</b>	<b>971</b>	<b>1 418</b>	<b>1 177</b>	<b>1 371</b>	<b>800</b>	<b>744</b>
1+ r, 1+ rkv	79	130	36	68	478	67	60
1 rk	197	162	273	519	285	145	287
2 rk	164	286	462	277	245	219	158
3 rk	146	224	320	160	179	181	133
4 rk	111	110	226	111	94	104	58
5+ rk	75	63	101	42	90	84	48
Rumsenheter	2 621	3 146	4 974	3 413	3 585	2 816	2 250
<b>Ombyggda lägenheter före</b>	<b>116</b>	<b>117</b>	<b>318</b>	<b>252</b>	<b>396</b>	<b>151</b>	<b>252</b>
1+ r, 1+ rkv	–	–	28	20	175	42	30
1 rk	23	29	63	72	58	11	58
2 rk	42	34	121	65	66	27	36
3 rk	18	31	41	47	40	30	91
4 rk	14	11	28	27	34	11	19
5+ rk	19	12	37	21	23	30	18
Rumsenheter	425	405	1 052	815	987	512	831
<b>Rivna lägenheter<sup>1</sup></b>	<b>-10</b>	<b>-5</b>	<b>-8</b>	<b>-47</b>	<b>-18</b>	<b>-43</b>	<b>-12</b>
1+ r, 1+ rkv	-4	–	–	-25	–	-1	-1
1 rk	–	-1	–	-1	-1	-6	0
2 rk	-1	-1	–	-1	–	-8	0
3 rk	–	–	-1	-6	-3	-19	-2
4 rk	-3	-1	-3	-9	-4	-2	-2
5+ rk	-2	-2	-4	-1	-8	-7	-7
Rumsenheter	-34	-22	-45	-117	-96	-157	-64
<b>Nettotillskott</b>	<b>4 250</b>	<b>3 920</b>	<b>6 211</b>	<b>4 904</b>	<b>6 119</b>	<b>6 103</b>	<b>6 032</b>
1+ r, 1+ rkv	262	238	11	464	303	353	99
1 rk	382	483	909	1 245	1 300	1 103	1 346
2 rk	1 069	1 161	1 916	1 334	1 874	2 122	1 966
3 rk	1 275	1 050	1 798	997	1 354	1 302	1 296
4 rk	891	714	1 202	624	824	919	1 079
5+ rk	371	278	375	244	466	304	246
Rumsenheter	16 142	14 193	23 052	15 595	21 090	20 659	20 786

Källa: Stockholms stad/Sweco

1 Inklusive okänd rumsfördelning för år 2016 och år 2017

## 7.15 Nettotillskott av bostäder efter storlek och distrikt 2019

Net addition of dwellings

	Lägenhetsstorlek						Totalt	Rums- enheter
	lgh utan kök	1 rk	2 rk	3 rk	4 rk	5+ rk		
<b>Inre staden</b>	<b>27</b>	<b>223</b>	<b>777</b>	<b>388</b>	<b>427</b>	<b>89</b>	<b>1 931</b>	<b>7 042</b>
<b>Gamla stan-Cityområdet</b>	–	–	–	–	–	–	–	–
Domkyrkodistriktet	–	–	–	–	–	–	–	–
<b>Vasastadsområdet</b>	–	<b>101</b>	<b>329</b>	<b>93</b>	<b>50</b>	<b>14</b>	<b>587</b>	<b>1 899</b>
Sankt Johannes	–	2	4	-1	3	1	9	155
Adolf Fredrik	–	14	17	13	–	–	44	8
Gustav Vasa	–	-3	3	3	-1	1	3	18
Sankt Matteus	–	88	305	78	48	12	531	1 718
<b>Östermalmsområdet</b>	–	<b>69</b>	<b>197</b>	<b>121</b>	<b>126</b>	<b>35</b>	<b>548</b>	<b>2 059</b>
Engelbrekt	–	23	158	106	100	29	416	1 613
Hedvig Eleonora	–	3	-2	–	4	-2	3	13
Oscar	–	43	41	15	22	8	129	433
<b>Kungsholmsområdet</b>	–	<b>8</b>	<b>9</b>	<b>-1</b>	<b>3</b>	<b>4</b>	<b>23</b>	<b>80</b>
Kungsholmen	–	3	-1	-2	1	2	3	13
S.t Göran	–	2	4	-3	–	2	5	18
Essinge	–	3	6	4	2	–	15	49
<b>Södermalmsområdet</b>	<b>27</b>	<b>45</b>	<b>242</b>	<b>175</b>	<b>248</b>	<b>36</b>	<b>773</b>	<b>3 004</b>
Maria Magdalena	–	-2	1	-1	5	–	3	20
Högalid	27	1	39	42	17	7	133	444
Katarina	–	3	17	6	13	3	42	164
Sofia	–	43	185	128	213	26	595	2 376
<b>Yttre staden</b>	<b>73</b>	<b>1 123</b>	<b>1 189</b>	<b>910</b>	<b>654</b>	<b>164</b>	<b>4 113</b>	<b>13 808</b>
<b>Söderort</b>	<b>8</b>	<b>585</b>	<b>1 021</b>	<b>766</b>	<b>549</b>	<b>113</b>	<b>3 042</b>	<b>10 740</b>
Hägersten	–	42	220	150	137	17	566	2 137
Brännkyrka	5	12	73	90	38	–	218	799
Vantör	10	108	24	31	9	59	241	824
Enskede	1	262	257	299	184	10	1 013	3 474
Skarpnäck	-8	13	190	59	72	20	346	1 304
Farsta	–	72	150	40	53	–	315	1 019
Skärholmen	–	76	107	97	56	7	343	1 183
<b>Västerort</b>	<b>65</b>	<b>538</b>	<b>168</b>	<b>144</b>	<b>105</b>	<b>51</b>	<b>1 071</b>	<b>3 068</b>
Bromma	–	257	–	–	3	4	264	555
Västerled	–	166	55	6	23	–	250	636
Vällingby	–	–	1	2	1	5	9	47
Spånga	65	14	41	62	19	24	225	716
Hässelby	–	16	40	33	49	6	144	549
Kista	–	85	31	41	10	12	179	565
<b>Hela staden</b>	<b>100</b>	<b>1 346</b>	<b>1 966</b>	<b>1 298</b>	<b>1 081</b>	<b>253</b>	<b>6 044</b>	<b>20 850</b>

Källa: Stockholms stad/Sweco

Anm. Exklusive rivningar

### 7.16 Årshyra/årsavgift vid färdigställandet för bostäder i flerbostadshus byggda 2009-2019 efter byggnadsföretagare och lägenhetsstorlek

Rent/fee at year of completion for dwellings in multi-dwelling buildings by type of investor and size of dwelling

	Lägenhetsstorlek						
	1 rkv	1 rk	2 rk	3 rk	4 rk	5 rk	6+ rk
<i>Årshyra/avgift, kronor per lägenhet</i>							
<i>Allmännyttiga företag</i>							
2015	–	88 544	124 538	159 421	196 951	–	–
2016	–	77 904	109 143	142 158	171 396	185 091	–
2017	–	–	136 217	173 663	206 406	217 922	–
2018	82 761	84 455	105 170	138 700	158 444	170 688	–
2019	106 008	90 434	123 822	158 159	177 409	185 915	–
<i>Kooperativa företag</i>							
2015	–	28 880	37 222	52 149	61 873	73 317	88 848
2016	–	28 062	38 361	53 923	66 666	72 669	133 391
2017	–	25 696	36 330	51 722	58 403	63 774	–
2018	25 694	24 991	35 327	52 127	62 418	62 418	77 400
2019	–	26 149	36 090	50 139	60 025	64 691	79 023
<i>Enskilda företag</i>							
2015	–	84 255	108 997	154 236	167 952	–	–
2016	–	102 112	126 586	153 255	190 165	202 200	–
2017	–	91 449	111 205	145 210	161 314	212 682	–
2018	–	97 178	123 793	152 509	191 939	197 934	–
2019	–	103 202	135 469	166 422	189 005	259 564	–
<i>Årshyra/avgift, kronor per m<sup>2</sup></i>							
<i>Allmännyttiga företag</i>							
2015	–	2 136	2 187	2 041	2 045	–	–
2016	–	1 976	2 047	1 815	1 738	1 632	–
2017	–	–	2 418	2 262	2 137	1 868	–
2018	2 508	2 463	2 000	1 858	1 773	1 710	–
2019	2 650	2 476	2 288	2 053	1 978	1 760	–
<i>Kooperativa företag</i>							
2015	–	783	705	648	632	601	562
2016	–	757	718	679	664	639	784
2017	–	747	695	662	600	522	–
2018	724	721	682	691	634	600	–
2019	–	752	722	650	618	551	–
<i>Enskilda företag</i>							
2015	–	2 059	1 962	1 986	1 753	–	–
2016	–	2 545	2 323	1 979	1 987	1 697	–
2017	–	2 342	2 134	1 907	1 879	1 649	–
2018	–	2 681	2 318	2 116	2 080	600	600
2019	–	2 660	2 698	2 326	2 151	551	528

Källa: SCB, Hyror i nybyggnation/Sweco

Anm. I denna redovisning ingår ej lägenheter i service- och kollektivhus och/eller lägenheter om 2 rkv.

## 7.17 Bostadsbyggande och ägarbyten efter hustyp och upplåtelseform/ägare 2019

Housing construction by type of building and form of tenure/owner

	Nybygg- nader	Ombygg- nader	Rivningar	Byggande totalt	Ombild- ningar	Övriga ägarbyten	Ägarbyten totalt
<i>Inre staden</i>							
<b>Flerbostadshus</b>	<b>1 744</b>	<b>185</b>	–	<b>1 929</b>	.	.	.
Allmännyttan	198	–	–	198	–	–	–
Övriga hyresrätter	389	67	–	456	-183	–	-183
Bostadsrätt	1 157	118	–	1 275	183	–	183
<b>Småhus</b>	<b>2</b>	–	–	<b>2</b>	.	.	.
<b>Samtliga</b>	<b>1 746</b>	<b>185</b>	–	<b>1 931</b>	.	.	.
<i>Söderort</i>							
<b>Flerbostadshus</b>	<b>2 694</b>	<b>263</b>	–	<b>2 957</b>	.	.	.
Allmännyttan	833	–	–	833	–	–	–
Övriga hyresrätter	478	9	–	487	-163	–	-163
Bostadsrätt	1 383	254	–	1 637	163	–	163
<b>Småhus</b>	<b>85</b>	–	<b>-4</b>	<b>81</b>	.	.	.
<b>Samtliga</b>	<b>2 779</b>	<b>263</b>	<b>-4</b>	<b>3 038</b>	.	.	.
<i>Västerort</i>							
<b>Flerbostadshus</b>	<b>958</b>	<b>44</b>	–	<b>1 002</b>	.	.	.
Allmännyttan	331	–	–	331	–	–	–
Övriga hyresrätter	129	26	–	155	-125	–	-125
Bostadsrätt	498	18	–	516	125	–	125
<b>Småhus</b>	<b>69</b>	–	<b>-8</b>	<b>61</b>	.	.	.
<b>Samtliga</b>	<b>1 027</b>	<b>44</b>	<b>-8</b>	<b>1 063</b>	.	.	.
<i>Hela staden</i>							
<b>Flerbostadshus</b>	<b>5 396</b>	<b>492</b>	–	<b>5 888</b>	.	.	.
Allmännyttan	1 362	–	–	1 362	–	–	–
Övriga hyresrätter	996	102	–	1 098	-471	–	-471
Bostadsrätt	3 038	390	–	3 428	471	–	471
<b>Småhus</b>	<b>156</b>	–	<b>-12</b>	<b>144</b>	.	.	.
<b>Samtliga</b>	<b>5 552</b>	<b>492</b>	<b>-12</b>	<b>6 032</b>	.	.	.

Källa: Lantmäteriet/Sweco  
Inkl. kategoribostäder.

## 7.18 Lokalyta i ny- och tillbyggda hus efter utnyttjande per distrikt 2019

Non-residential floor space in completed building by occupancy status

	Lokalyta, m <sup>2</sup>								Totalt
	Kontor	Butik	Industri/ verkstad	Garage	För- skolor	Skolor	Hotell/ restaur- ang	Övrigt <sup>1</sup>	
<b>Inre staden</b>	<b>22 131</b>	<b>14 889</b>	–	<b>7 800</b>	<b>2 989</b>	<b>8 400</b>	<b>10 579</b>	<b>28 564</b>	<b>95 352</b>
<b>Gamla stan -City-området</b>	–	<b>11 000</b>	–	–	–	–	–	–	<b>11 000</b>
Domkyrkodistrikt	–	11 000	–	–	–	–	–	–	11 000
<b>Vasastadsområdet</b>	<b>6 114</b>	<b>3 439</b>	–	<b>7 800</b>	<b>1 350</b>	–	<b>9 607</b>	<b>1 500</b>	<b>29 810</b>
Adolf Fredrik	180	–	–	–	–	–	–	–	180
Gustav Vasa	–	–	–	–	–	–	–	–	–
Sankt Johannes	–	–	–	–	–	–	–	–	–
Sankt Matteus	5 934	3 439	–	7 800	1 350	–	9 607	1 500	29 630
<b>Östermalmsområdet</b>	<b>4 600</b>	–	–	–	<b>919</b>	<b>8 400</b>	<b>248</b>	<b>6 396</b>	<b>20 563</b>
Engelbrekt	–	–	–	–	919	8 400	248	4 396	13 963
Hedvig Eleonora	–	–	–	–	–	–	–	–	–
Oscar	4 600	–	–	–	–	–	–	2 000	6 600
<b>Kungsholmsområdet</b>	–	–	–	–	–	–	–	<b>200</b>	<b>200</b>
Essinge	–	–	–	–	–	–	–	–	–
Kungsholmen	–	–	–	–	–	–	–	–	–
S:t Görän	–	–	–	–	–	–	–	200	200
<b>Södermalmsområdet</b>	<b>11 417</b>	<b>450</b>	–	–	<b>720</b>	–	<b>724</b>	<b>20 468</b>	<b>33 779</b>
Högalid	–	–	–	–	–	–	–	20 000	20 000
Katarina	–	–	–	–	–	–	48	288	336
Maria Magdalena	–	–	–	–	–	–	–	–	–
Sofia	11 417	450	–	–	720	–	676	180	13 443
<b>Yttre staden</b>	<b>1 387</b>	<b>9 122</b>	–	<b>8 007</b>	<b>7 447</b>	<b>17 770</b>	<b>503</b>	<b>14 837</b>	<b>59 073</b>
<b>Söderort</b>	<b>520</b>	<b>546</b>	–	<b>687</b>	<b>7 447</b>	<b>16 503</b>	<b>206</b>	<b>11 468</b>	<b>37 377</b>
Brännkyrka	107	–	–	–	1 730	15 176	76	7 300	24 389
Enskede	250	337	–	–	2 222	–	–	217	3 026
Farsta	–	–	–	–	1 470	708	–	100	2 278
Hägersten	120	–	–	–	2 025	–	–	3 659	5 804
Skarpnäck	43	209	–	687	–	619	130	192	1 880
Skärholmen	–	–	–	–	–	–	–	–	–
Vantör	–	–	–	–	–	–	–	–	–
<b>Västerort</b>	<b>867</b>	<b>8 576</b>	–	<b>7 320</b>	–	<b>1 267</b>	<b>297</b>	<b>3 369</b>	<b>21 696</b>
Bromma	–	–	–	60	–	–	–	–	60
Hässelby	–	73	–	–	–	847	–	287	1 207
Kista	–	6 420	–	7 200	–	–	–	–	13 620
Spånga	100	–	–	60	–	–	–	1 700	1 860
Vällingby	767	2 083	–	–	–	–	297	1 382	4 529
Västerled	–	–	–	–	–	420	–	–	420
<b>Hela staden</b>	<b>23 518</b>	<b>24 011</b>	–	<b>15 807</b>	<b>10 436</b>	<b>26 170</b>	<b>11 082</b>	<b>43 401</b>	<b>154 425</b>

Källa: Stockholms stad/ Sweco

<sup>1</sup> Lokalyta avseende lager, hälso- och sjukvård samt samlingslokaler redovisas tillsammans med övrigt.



# **Handel och kommunikationer**

Trade and communications

## Kommentar till tabellerna

Stockholms Hamn AB inleder kapitlet om handel och kommunikationer. Förutom fartygstrafiken till och från Stockholms hamnområden både vad gäller passagerartrafik och varuomsättning redovisas också trafiken genom Hammarbyslussen.

Uppgifterna om registrerade bilar, bussar och motorcyklar har hämtats från SCB. Trafikkontoret har bl.a. lämnat uppgifter om cykeltrafiken i innerstaden samt skadade (inkl. dödade) i polisrapporterade vägtrafikolyckor. Här kan du också studera trafiken vid Bromma och Arlanda flygplatser. Swedavia AB (fd. Luftfartsverket) har lämnat uppgifter om antalet landningar i inrikes- och utrikestrafik.

### 8.1 Stockholms hamn Stockholm harbour



Källa: Stockholms Hamn AB/Sweco

## 8.2 Stockholms hamn 2019

Stockholm harbour

	Kajplatser, m	Vattendjup, m <sup>1</sup>	Kajhöjd, m	Kajkranar	
				Antal	Lyftkraft, ton
<i>Hamnanläggningar</i>					
<b>Mälaren</b>	<b>2 605</b>	.	.	–	–
Klara Mälärstrand	185	3,5	1,2	–	–
Norr Mälärstrand	720	1,5 - 5,9	1,7 - 1,8	–	–
Söder Mälärstrand	1 490	2,5	1,4	–	–
Bällstahamnen	50	3,6	1,2	–	–
Hässelbyverkskajen	160	8,5 - 10,5	2,2	–	–
<b>Saltsjön</b>	<b>11 020</b>	.	.	<b>2</b>	<b>42</b>
Stadsgårdshamnen	1 918	7,2 - 8,9	2,5 - 2,8	–	–
Skeppsbrohamnen	829	2,4 - 6,0	2	–	–
Södra Blasieholmshamnen	330	2,5 - 2,9	2,0 - 2,5	–	–
Nybrohamnen	547	3,0 - 5,0	1,8 - 2,0	–	–
Strandvägen	925	1,3 - 3,7	1,8 - 1,9	–	–
Värtahamnen	2 148	6,2 - 11,4	2,3 - 2,9	–	–
Frihamnen	1 796	6,0 - 10,4	2,3 - 2,6	2	42
Oljehamnen vid Loudden	324	8,4 - 11,4	2,6 - 3,9	–	–
Norra Hammarbyhamnen	1 803	1,0 - 5,5	2,5	–	–
Södra Hammarbyhamnen	400	5,5	2,8	–	–
<b>Viktigare privata hamnanläggningar inom Stockholms hamn</b>	<b>1 775</b>	.	.	..	..
Mälaren	1 300	4,0 - 6,9	..	..	..
Saltsjön	475	3,7 - 12,9	..	..	..

Källa: Stockholms Hamn AB/Sweco

1 Tillåtet djupgående vid medelvattenstånd.

## 8.3 Varuomsättningen sjöledes i Stockholms hamn (ton) 2000-2019

Cargo turnover in the ports of Stockholm (ton)

	2000	2005	2010	2015	2018	2019
Bensin	204 670	250 800	176 704	118 169	139 334	60 838
Fotogen	488 594	411 468	–	55 799	26 656	–
Brännolja <sup>1</sup>	340 745	442 089	527 815	347 002	365 040	225 088
Kol och koks	200 699	288 561	256 442	235 353	152 563	119 860
Basolja	26 880	49 046	58 127	48 282	35 220	27 219
Spannmål	78 948	56 652	51 924	92 852	45 440	67 562
Fodermedel	21 256	23 368	18 308	24 584	21 485	18 337
Cement	250 763	333 613	412 369	515 266	548 339	577 392
Sand	360 118	340 714	244 015	262 638	248 630	276 043
Pellets	251 283	264 270	329 590	102 351	96 581	102 862
Övriga varor	3 105 274	2 790 903	2 796 587	2 844 668	3 345 336	3 341 698
<b>Totalt</b>	<b>5 375 278</b>	<b>5 251 484</b>	<b>4 871 881</b>	<b>4 646 964</b>	<b>5 024 625</b>	<b>4 816 897</b>

Källa: Stockholms Hamn AB/Sweco

1 Inkl flytande biobränsle.

## 8.4 Varuomsättningen sjöledes i Stockholms hamn (ton) 2018-2019

Cargo turnover in the ports of Stockholm (ton)

	Anlänt gods (ton) från				Avsant gods (ton) till		Anlänt och avsant gods (ton) totalt <sup>1</sup>	
	Utlandet		Övriga Sverige		Utlandet			
	2018	2019	2018	2019	2018	2019	2018	2019
Bensin	134 571	47 841	4 763	12 997	–	–	139 334	60 838
Fotogen	8 341	–	18 315	–	–	–	26 656	–
Brännolja <sup>2</sup>	198 578	212 868	166 462	44 188	–	–	365 040	257 056
Kol och koks	152 563	119 860	–	–	–	–	152 563	119 860
Basolja	17 630	13 968	1 105	1 002	4 437	3 397	18 735	14 970
Spannmål	–	–	3 400	–	28 313	31 542	31 713	31 542
Fodermedel	14 318	15 905	7 167	2 431	–	–	21 485	18 337
Cement	–	–	548 339	577 392	–	–	548 339	577 392
Sand	–	–	248 630	276 043	–	–	248 630	276 043
Pellets	67 063	96 391	29 519	6 471	–	–	96 581	102 862
Övriga varor	2 128 996	1 822 428	25 092	50 213	1 190 336	1 211 277	3 344 424	3 083 918
<b>Totalt</b>	<b>2 722 061</b>	<b>2 329 261</b>	<b>1 052 791</b>	<b>970 736</b>	<b>1 223 086</b>	<b>1 246 216</b>	<b>4 993 501</b>	<b>4 542 816</b>

Källa: Stockholms hamn/Sweco

1 Här ingår även gods till övriga Sverige. För 2018 ingår 16 485 ton spillolja och för 2019 ingår 12 249 ton.

2 Inkl. flytande biobränsle.

## 8.5 Broar av betydelse för sjöfarten

Bridges of importance for shipping

		Byggt år	Segelfri höjd m	Segelbar bredd m
<i>Fasta broar</i>	<i>Överbyggt vattendrag</i>			
Gröndalsbron	Gröndalssundet	1966 o. 1999	25,2	51,0
Essingebron	Essingesundet	1966	15,2	30,0
Huvudstabilbron	Bällstaviken	1967	24,0	20,0
Tranebergsbron	Tranebergssund	1934 o. 2002	25,2	45,0
Västerbron	Riddarfjärden	1935	23,2	50,0
Lidingöbron	Lilla Värtan	1971	11,5	22,0
Johanneshovsbron	Hammarbyslussen	1984	32,0	17,4
Skanstullsbron	Hammarbyslussen	1947	30,9	17,4
Årstabilbron	Årstaviken	1929 o. 2005		
Södra genomfarten			25,0	40,0
Norra genomfarten			20,7	24,0
Alviksbron	Oxhålsundet	1999	24,0	50,0
<i>Klaffbroar</i>				
Liljeholmsbron	Årstaviken	1954	13,4	24,0
Danviksbron	Danvikskanalen	1956	10,8	28,3
Skansbron	Hammarbyslussen	1925	10,6	17,4
Gamla Lidingöbron	Lilla Värtan	1926	4,3	18,7

Källa: Stockholms Hamn AB/Sweco

## 8.6 Trafiken genom slussarna 2005-2019

Traffic through the locks

	Hammarbyslussen					Karl Johanssslussen <sup>1</sup>				
	2005	2010	2017	2018	2019	2005	2010	2017	2018	2019
<i>Fartyg och pråmar över 6 registerton</i>										
Antal passager	5 549	4 055	6 377	6 183	6 262	2 180	2 253	.	.	.
Registerton, 1 000-tal	1 158	871	928	879	869	168	128	.	.	.
<i>Båtar, pråmar och fritidsbåtar, 6 registerton och mindre</i>										
Antal passager	28 493	27 037	31 589	33 653	30 625	22 306	16 622	.	.	.

Källa: Stockholms Hamn AB/Sweco

1 Karl Johanssslussen stängd på grund av ombyggnad sedan 2016.

## 8.7 Sjöfart till Stockholms hamnområde 2005-2019

Stockholm harbour. Shipping

	2005	2010	2015	2016	2017	2018	2019
<i>Anlända fartyg<sup>1</sup></i>							
Utrikes passagerartrafik							
Antal	4 551	4 452	3 685	3 667	3 833	3 778	3 757
1 000 reg.ton	145 432	168 702	169 102	167 513	170 919	167 629	167 986
<i>Annan utrikestrafik<sup>2</sup></i>							
Antal	341	319	215	364	409	385	370
1 000 reg.ton	2 126	1 692	1 822	2 793	3 234	3 243	3 351
<i>Skärgårdstrafik</i>							
Antal	10 400	ca. 10 000	ca. 10 000	ca. 10 000	ca. 10 000	ca. 10 000	ca. 10 000
1 000 reg.ton	2 250	ca. 2 400	ca. 2 400	ca. 2 400	ca. 2 400	ca. 2 400	ca. 2 400
<i>Annan inrikestrafik</i>							
Antal	635	601	609	578	584	541	519
1 000 reg.ton	1 036	989	1 210	1 193	1 270	1 110	1 002
<i>Total fartygstrafik</i>							
<b>Antal</b>	<b>15 927</b>	<b>15 372</b>	<b>14 509</b>	<b>14 609</b>	<b>14 826</b>	<b>14 704</b>	<b>14 646</b>
<b>1 000 reg.ton</b>	<b>150 844</b>	<b>173 783</b>	<b>174 534</b>	<b>173 899</b>	<b>177 823</b>	<b>174 382</b>	<b>174 739</b>

Källa: Stockholms Hamn AB/Sweco

1 Fartyg över 6 registerton, inkl. pråmar och segelfartyg, kryssningsfartyg

2 Här ingår även utrikesfart via Stockholms hamn från andra hamnar.

## 8.8 Färje- och passagerartrafiken på Finland 1995-2019

Ferry- and passenger traffic on Finland

År	Stockholms hamn				
	Ankommande			Avgående	
	Fartyg	Motorfordon	Passagerare	Motorfordon	Passagerare
1995	3 484	306 639	3 344 629	314 904	3 365 272
2000	3 690	279 657	3 711 400	277 055	3 709 396
2005	3 782	258 622	3 633 648	278 770	3 699 553
2006	3 613	255 170	3 617 203	277 389	3 713 598
2007	3 547	278 446	3 593 320	295 747	3 669 731
2008	3 447	256 829	3 766 631	272 697	3 771 349
2009	3 477	253 619	3 835 886	261 139	3 830 582
2010	3 501	251 808	3 790 708	259 905	3 817 515
2011	3 444	244 725	3 696 927	251 347	3 715 672
2012	3 517	245 901	3 601 631	251 571	3 622 775
2013	3 208	244 471	3 503 950	249 523	3 513 382
2014	3 082	247 115	3 360 369	252 302	3 380 578
2015	2 827	241 566	3 394 867	249 444	3 403 156
2016	2 819	239 387	3 357 484	245 397	3 372 601
2017	2 838	248 578	3 295 544	256 029	3 343 906
2018	2 769	242 256	3 250 151	251 258	3 283 096
2019	2 784	242 149	3 188 794	248 200	3 232 083

Källa: Stockholms Hamn AB/Sweco

Anm. Fr o m 1995 redovisas inte avgående fartyg.

## 8.9 Färje- och passagerartrafiken från/till Finland, Ryssland och de baltiska staterna 2019

Ferry- and passenger traffic on Finland, Russia and the Baltic Republics

	Stockholms hamn från/till				
	Finland	Estland	Lettland	Ryssland	Totalt
<i>Fartyg</i>					
Ankommande	2 784	337	358	36	3 515
Avgående	2 784	337	358	36	3 515
<b>Totalt</b>	<b>5 568</b>	<b>674</b>	<b>716</b>	<b>72</b>	<b>7 030</b>
<i>Passagerare</i>					
Ankommande	3 188 794	446 171	404 948	34 242	4 074 155
Avgående	3 232 083	451 126	385 857	31 774	4 100 840
<b>Totalt</b>	<b>6 420 877</b>	<b>897 297</b>	<b>790 805</b>	<b>66 016</b>	<b>8 174 995</b>
<i>Personbilar m m</i>					
Ankommande	167 825	24 945	28 357	320	221 447
Avgående	173 461	28 167	28 746	294	230 668
<b>Totalt</b>	<b>341 286</b>	<b>53 112</b>	<b>57 103</b>	<b>614</b>	<b>452 115</b>
<i>Bussar</i>					
Ankommande	5 573	1 447	1 398	47	8 465
Avgående	6 155	1 059	1 294	24	8 532
<b>Totalt</b>	<b>11 728</b>	<b>2 506</b>	<b>2 692</b>	<b>71</b>	<b>16 997</b>
<i>Lastfordon</i>					
Ankommande	68 751	7 799	9 008	994	86 552
Avgående	68 584	9 537	6 653	955	85 729
<b>Totalt</b>	<b>137 335</b>	<b>17 336</b>	<b>15 661</b>	<b>1 949</b>	<b>172 281</b>
<i>Gods med lastfordon, ton</i>					
Ankommande	1 137 578	79 998	139 429	14 519	1 371 524
Avgående	935 517	74 222	51 716	32 031	1 093 486
<b>Totalt</b>	<b>2 073 095</b>	<b>154 220</b>	<b>191 145</b>	<b>46 550</b>	<b>2 465 010</b>

Källa: Stockholms Hamn AB/Sweco

### 8.10 Färje- och passagerartrafiken på Finland, Polen, Ryssland och de baltiska staterna 1995-2019

Ferry- and passenger traffic on Finland, Poland, Russia and the Baltic states

Miljoner ankommande och avgående passagerare

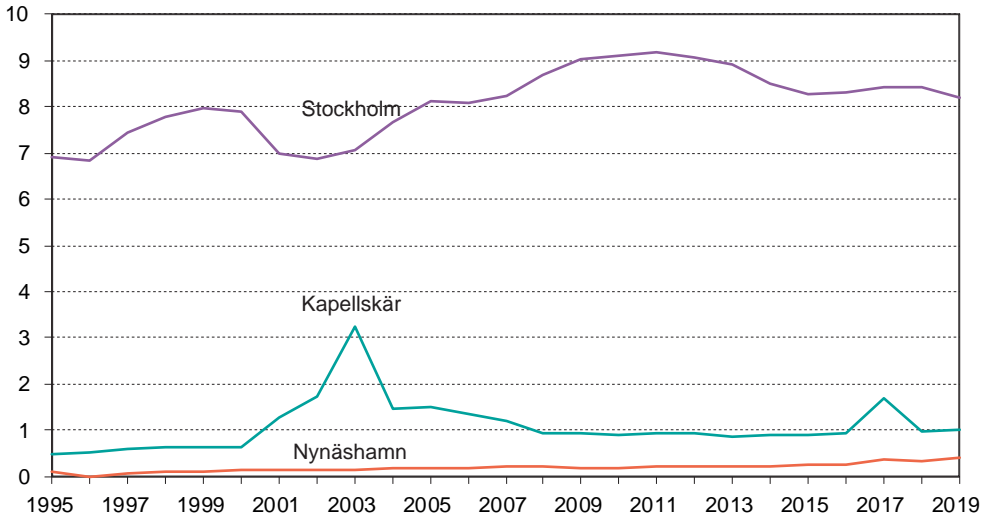

Källa: Stockholms Hamn AB/Sweco

### 8.11 Färje- och passagerartrafiken från/till Finland, Polen, Ryssland och de baltiska staterna 2019

Ferry- and passenger traffic on Finland, Poland, Russia and the Baltic Republics

	Trafik från/till hamnar inom koncernen Stockholms hamnar							
	Finland			Baltikum, Polen och Ryssland				
	Stockholm	Kapellskär	Totalt	Stockholm	Nynäshamn	Kapellskär	Totalt	
<i>Ankommande och avgående</i>								
Fartyg	5 568	2 974	8 542	1 462	1 808	1 170	4 440	
Andel, %	65	35	100	33	41	26	100	
Passagerare	6 420 877	927 928	7 348 805	1 754 118	392 371	90 088	2 236 577	
Andel, %	87	13	100	78	18	4	100	
Personbilar m m	341 286	174 718	516 004	110 829	132 581	17 134	260 544	
Andel, %	66	34	100	43	51	7	100	
Bussar	11 728	1 985	13 713	5 269	411	3	5 683	
Andel, %	86	14	100	93	7	0	100	
Lastfordon	102 453	116 786	219 239	23 566	89 463	57 099	170 128	
Andel, %	47	53	100	14	53	34	100	
Släpfordon	34 882	6 388	41 270	11 380	19 036	12 546	42 962	
Andel, %	85	15	100	26	44	29	100	

Källa: Stockholms Hamn AB/Sweco

## 8.12 Registrerade bilar, bussar och motorcyklar m m den 31 dec 1995-2019

Cars, buses and motor cycles registered

	1995	2000	2005	2010	2015	2018	2019
<i>Samtliga motorfordon</i>							
Personbilar ägda av fysiska personer	170 185	191 773	194 031	205 448	222 088	228 910	229 421
Personbilar ägda av juridiska personer	79 676	131 677	132 743	154 213	178 111	200 080	201 458
<b>Samtliga personbilar</b>	<b>249 861</b>	<b>323 450</b>	<b>326 774</b>	<b>359 661</b>	<b>400 199</b>	<b>428 990</b>	<b>430 879</b>
därav							
i yrkesmässig trafik <sup>1</sup>	2 586	3 407	2 991	3 559	3 438	3 643	3 879
taxi	2 080	2 097	2 337	2 827	3 016	3 407	3 581
leasing	32 235	60 657	65 242	78 614	100 915	121 693	121 195
Lastbilar	25 459	36 379	45 478	59 270	63 885	80 348	81 208
Bussar <sup>2</sup>	1 874	1 292	1 338	1 737	2 392	3 235	2 916
Motorcyklar	9 871	14 707	18 684	21 751	23 169	25 348	25 369
<i>Motorfordon i trafik</i>							
Personbilar ägda av fysiska personer	150 637	167 231	166 994	170 797	184 928	187 592	186 928
Personbilar ägda av juridiska personer	70 330	107 963	112 114	133 133	155 155	167 865	165 210
<b>Samtliga personbilar</b>	<b>220 967</b>	<b>275 194</b>	<b>279 108</b>	<b>303 930</b>	<b>340 083</b>	<b>355 457</b>	<b>352 138</b>
därav							
i yrkesmässig trafik <sup>1</sup>	2 551	3 372	2 937	3 479	3 358	3 578	3 806
taxi	2 080	2 097	2 337	2 827	2 942	3 345	3 512
leasing	32 793	60 657	65 242	78 614	100 117	120 911	120 097
Lastbilar	21 627	30 563	37 699	49 330	52 941	66 891	66 999
Bussar <sup>2</sup>	1 496	799	900	1 081	1 122	1 859	1 726
Motorcyklar	2 902	6 845	8 901	11 335	12 508	13 683	13 553
<i>Släp- och husvagnar</i>							
Släpvagnar och påhängsvagnar	14 004	15 914	18 826	23 821	28 514	31 841	32 843
Husvagnar	2 982	1 628	2 414	2 162	2 023	1 971	1 920
<i>Avställda motorfordon</i>							
Personbilar ägda av fysiska personer	19 548	24 542	27 037	34 651	37 160	41 318	42 493
Personbilar ägda av juridiska personer	9 346	23 714	20 629	21 080	22 956	32 215	36 248
<b>Samtliga personbilar</b>	<b>28 894</b>	<b>48 256</b>	<b>47 666</b>	<b>55 731</b>	<b>60 116</b>	<b>73 533</b>	<b>78 741</b>
därav							
i yrkesmässig trafik <sup>1</sup>	35	35	54	80	80	65	73
taxi	..	..	..	..	74	62	69
leasing	..	..	..	..	798	782	1 098
Lastbilar	3 832	5 816	7 779	9 940	10 944	13 457	14 209
Bussar <sup>2</sup>	378	493	438	656	1 270	1 376	1 190
Motorcyklar	6 969	7 862	9 783	10 416	10 661	11 665	11 816

Källa: SCB/Sweco

1 Här ingår de som har tillstånd för godstrafik, busstrafik, linjetrafik, och taxi.

2 Fr o m 1991 registreras bussar i den kommun där resp lokala bussbolag verkar.



### 8.13 Trafikutvecklingen i innerstaden 1945-2019

Carriage traffic

Antal fordon i 1 000-tal per medelvardagsdygn

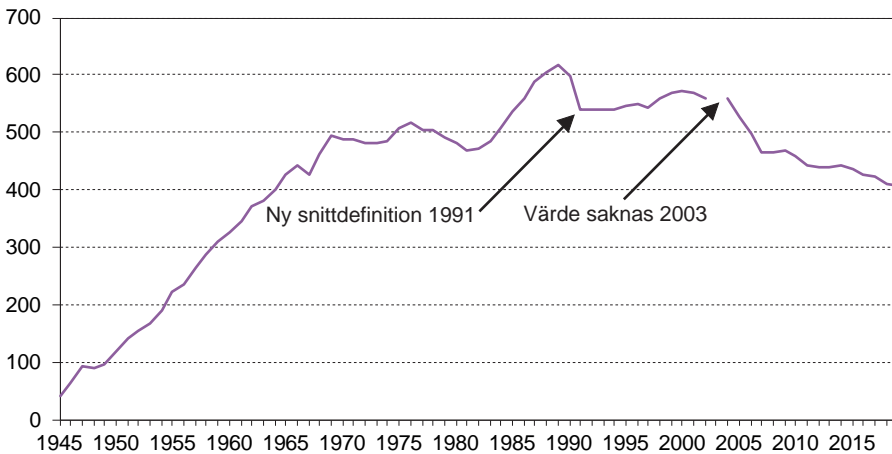

Källa: Trafikkontoret/Sweco

Anm. Intill 1991 passerade "E4-trafiken" innerstadssnittet vid Norra Station. Detta ändrades när Norra Länken öppnades hösten 1991. Trafikminskningen i det "gamla" och 1991 i det "nya" innerstadssnittet var 58 000 f/d.

### 8.14 Cykeltrafik i innerstaden 1980-2020, rullande 5-årsvärden

Bicycle traffic

Antal

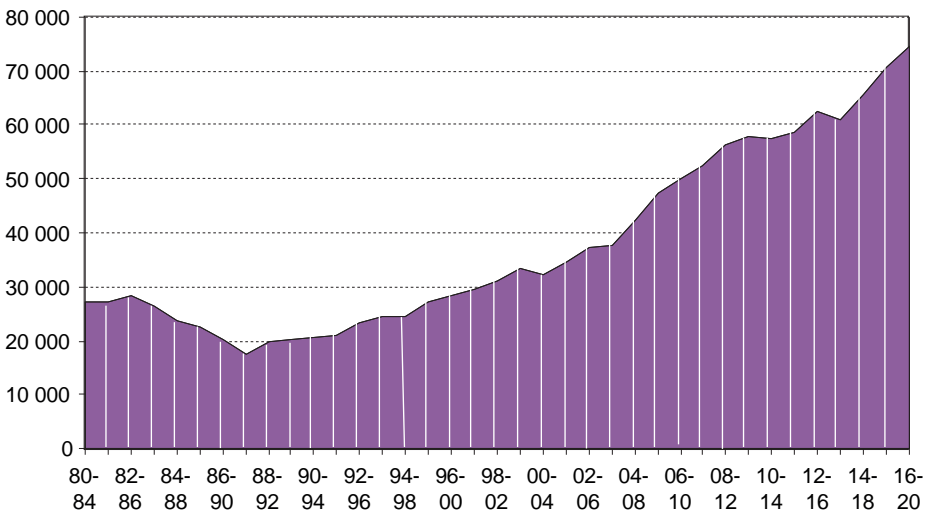

Källa: Trafikkontoret/Sweco

Anm. Dygnsmedelvärden.

### 8.15 Innerstadssnittet (tullarna)

The inner city



Källa: Trafikkontoret/Sweco

Anm: För innerstadssnittet, se tabell 8.16.

8.16 Motorfordon<sup>1</sup> som ett vardagsdygn passerade innerstadssnittet 2015-2019

Cars and buses passing the inner city on a selected day

	Hösten 2015	Hösten 2016	Hösten 2017	Hösten 2018	Hösten 2019
<i>Gata eller plats</i>					
<b>Södra innerstadssnittet</b>	<b>190 128</b>	<b>184 821</b>	<b>180 743</b>	<b>176 060</b>	<b>174 519</b>
1 Danviksbron	36 406	32 076	31 724	28 799	28 194
2 Skansbron	16 570	16 570	16 380	16 310	16 074
3 Skanstullsbron	24 151	25 331	24 601	23 754	23 543
4 Johanneshovsbron	56 124	53 869	53 794	54 018	54 272
5 Liljeholmsbron	30 826	28 878	28 098	26 596	26 084
6 Mariebergsbron	8 063	8 757	7 159	7 964	7 940
8.3 Mariebergsavfarten	6 532	7 028	6 416	6 519	6 371
8.4 Fredhällspåfarten	6 392	6 509	6 027	5 643	5 477
9.5 Stadshagsavfarten	2 357	2 592	2 822	2 915	2 935
9.6 Kristinebergspåfarten	2 707	3 211	3 722	3 542	3 629
<b>Norra innerstadssnittet</b>	<b>245 643</b>	<b>242 389</b>	<b>241 674</b>	<b>236 064</b>	<b>233 843</b>
8.1-8.2 Drottningholmsvägen	33 356	31 874	30 988	29 010	28 756
9.3 Kristinebergsavfarten	6 666	7 667	9 132	9 066	9 076
9.4 Stadshagspåfarten	8 032	8 507	9 748	9 936	9 879
10 Klarastrandsleden	42 033	43 866	43 436	43 784	44 595
11 Ekelundsbron	4 767	4 171	4 394	4 198	4 184
12 Tomtebodav vid stadsgränsen	788	1 070	866	732	751
13 Solnabron	12 624	11 248	12 738	12 281	12 201
14 Uppsalav vid Norrtull	51 297	51 028	48 984	47 922	47 734
21 Tpl Ekhagen	4 480	4 594	4 226	4 141	3 705
22 Tpl Frescati	441	426	328	383	388
23 Tpl Universitetet	28 733	25 529	24 937	23 344	22 962
24 Roslagstull	6 408	5 532	5 737	5 691	5 709
25 Tpl Värtan	36 973	38 225	37 752	36 596	35 454
26 Tpl Ropsten	9 045	8 652	8 408	8 980	8 449
<b>Hela innerstadssnittet</b>	<b>435 771</b>	<b>427 210</b>	<b>422 417</b>	<b>412 124</b>	<b>408 362</b>

1 Exklusive motorcykel och moped

Källa: Trafikkontoret/Sweco

## 8.17 Trafiken vid Bromma och Arlanda flygplatser 2010-2019

Traffic at Bromma and Arlanda airports

	Bromma				Arlanda			
	2010	2015	2018	2019	2010	2015	2018	2019
<b>Landningar</b>	<b>32 405</b>	<b>28 301</b>	<b>29 713</b>	<b>27 840</b>	<b>95 434</b>	<b>112 973</b>	<b>121 860</b>	<b>116 529</b>
<b>Inrikes (linjefart och charter)</b>	<b>18 667</b>	<b>20 189</b>	<b>21 022</b>	<b>19 809</b>	<b>32 287</b>	<b>34 149</b>	<b>31 529</b>	<b>29 109</b>
<b>Utrikes (linjefart och charter)</b>	<b>2 920</b>	<b>3 699</b>	<b>3 753</b>	<b>3 459</b>	<b>62 479</b>	<b>77 358</b>	<b>88 532</b>	<b>85 691</b>
Europatrafik	2 891	3 668	3 680	3 389	58 393	72 585	82 337	80 058
Övriga världen	29	31	73	70	4 086	4 773	6 195	5 633
<b>Övrigt</b>	<b>10 818</b>	<b>4 413</b>	<b>4 938</b>	<b>4 572</b>	<b>668</b>	<b>1 466</b>	<b>1 799</b>	<b>1 729</b>
Taxiflyg	548	609	1 256	1 231	257	205	320	286
Privatflyg	6 562	2 484	2 207	2 425	2	110	64	120
Skolflyg	2 297	218	323	96	2	23	21	35
Aerial work	998	834	1 007	694	188	869	1 062	978
Militär luftfart	413	268	145	126	219	259	332	310
<b>Passagerare<sup>1</sup>, 1 000-tal</b>	<b>2 040</b>	<b>2 491</b>	<b>2 501</b>	<b>2 353</b>	<b>16 962</b>	<b>23 154</b>	<b>26 846</b>	<b>25 643</b>
<b>Inrikes (linjefart och charter)</b>	<b>1 875</b>	<b>2 193</b>	<b>2 192</b>	<b>1 994</b>	<b>4 019</b>	<b>5 073</b>	<b>5 289</b>	<b>4 849</b>
<b>Utrikes (linjefart och charter)</b>	<b>165</b>	<b>298</b>	<b>309</b>	<b>359</b>	<b>12 943</b>	<b>18 080</b>	<b>21 557</b>	<b>20 794</b>
Europatrafik	165	298	309	358	11 360	16 093	18 978	18 475
Övriga världen	–	–	–	–	1 583	1 987	2 579	2 318
<b>Fraktgods, ton (linjefart och charter)</b>	<b>250</b>	<b>95</b>	<b>186</b>	<b>78</b>	<b>82 890</b>	<b>71 988</b>	<b>90 651</b>	<b>71 743</b>
Ankommande	179	75	30	7	38 403	31 053	32 678	28 586
Avgående	71	20	156	69	44 487	40 935	57 973	43 158
<b>Post, ton (linjefart och charter)</b>	<b>8</b>	<b>–</b>	<b>97</b>	<b>23</b>	<b>17 838</b>	<b>18 850</b>	<b>12 612</b>	<b>8 627</b>
Ankommande	8	–	49	12	8 974	10 058	6 694	3 944
Avgående	–	–	48	11	8 864	8 792	5 918	4 681

Källa: Swedavia AB/Sweco

1 Summa ankommande och avresande passagerare exkl transitpassagerare.

## 8.18 Ankommande och avresande passagerare 2002-2019

Arriving and departing passengers

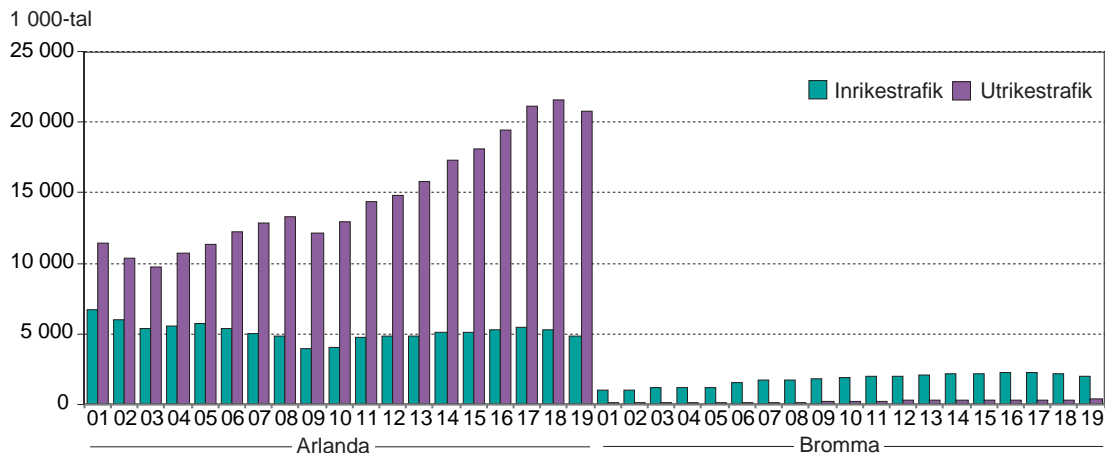

Källa: Swedavia AB/Sweco

### 8.19 Polisrapporterade vägtrafikolyckor med personskada (inkl dödsolyckor) 1995-2019

Road accidents reported, persons injured (incl fatal accidents)

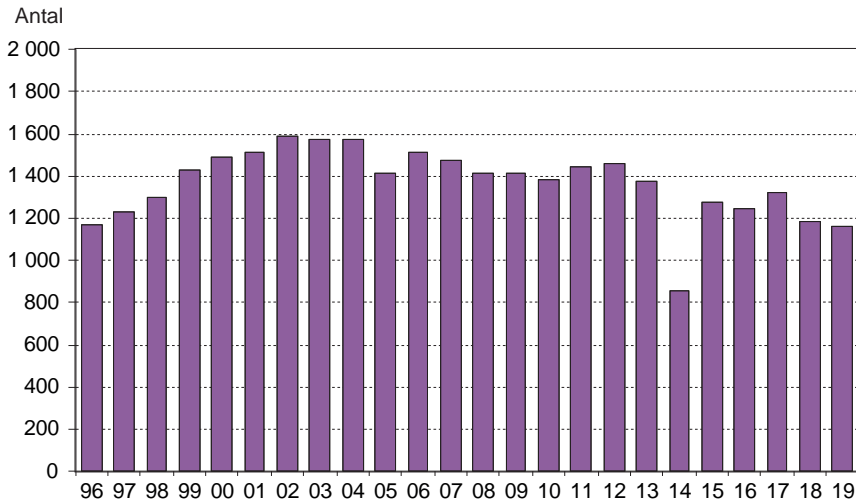

Källa: Trafikkontoret/Sweco

Anm. Gäller samtliga vägar inom stadens gränser.

Under 2014 hade polisen problem med sitt nya IT-system, vilket resulterade i ett stort bortfall av inrapporterade trafikolyckor

### 8.20 Dödsolyckor 1968-2019

Fatal accidents

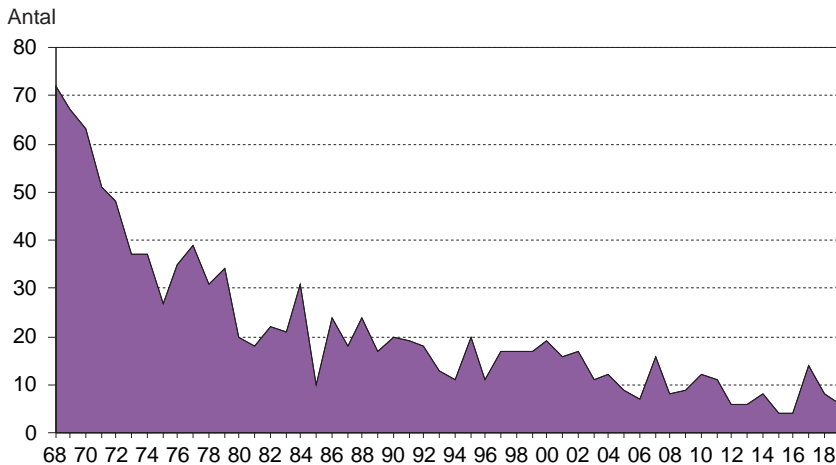

Källa: Trafikkontoret/Sweco

Anm. Fr o m 1995 ingår gator/vägar inom stadens gränser. Tidigare avsåg uppgifterna endast gator där Stockholms stad hade väghållaransvar.

**8.21 Skadade och dödade i vägtrafikolyckor 2015-2019**

Persons killed or injured in road accidents. Pedestrian single (fall) accidents included

	2015	2016	2017	2018	2019
<b>Skadade<sup>1</sup></b>	<b>4 189</b>	<b>4 275</b>	<b>4 068</b>	<b>3 421</b>	<b>3 632</b>
<i>Skadade per trafikantgrupp</i>					
Personbil, förare <sup>2</sup>	665	610	602	482	458
Bilpassagerare <sup>3</sup>	719	735	760	557	538
Motorcykel <sup>4</sup>	123	131	104	106	91
Moped <sup>4</sup>	78	78	70	77	94
Cykel <sup>4</sup>	897	977	1 028	942	964
Gående i kollision <sup>5</sup>	291	312	292	205	272
Gående singel (fallolycka)	1 332	1 349	1 130	1 052	966
Lastbil och buss, förare <sup>2</sup>	74	65	74	..	71
Övriga fordon <sup>6</sup>	10	18	8	..	178
Dödade <sup>7</sup>	..	..	15	8	7

Källa: Trafikkontoret/Sweco

Från och med 2014 års redovisning används sammanvägd skadegrad och trafikantkategori mellan polisens och sjukhusens rapportering.

1 Personer registrerade i trafikolyckor utan skador eller med osäkra skador finns ej med i sammanställningen.

2 Förare enligt polisens rapportering

3 Passagerare i personbil, lastbil, buss.

4 Både förare och passagerare.

5 Även utanför vägområde

6 Övriga fordon. Både förare och passagerare.

7 Dödsfall i trafiken orsakade av självmord eller sjukdom är inte inkluderade.

# **Arbetsmarknad och näringsliv**

Labour market and industry

## Kommentar till tabellerna

Uppgifterna i detta avsnitt belyser den förvärvsarbetande befolkningen (alt. sysselsatta), arbetslösa, arbetsställen, anställda och bruttoregionprodukten (BRP). Uppgifterna baseras på RAMS, registerbaserad arbetsmarknadsstatistik, AKU, CFAR, nationalräkenskaperna och Arbetsförmedlingens statistik. Nedan redovisas kortfattat några begrepp.

BRP är ett mått som visar hur stor produktionen är inom en region. Summan av alla regioners BRP är lika med rikets BNP.

Tabellerna 9.6, 9.7, rubricerade SCBs arbetskraftsundersökningar (AKU), bygger på urvalsundersökningar om arbetskraften. Uppgifterna i dessa tabeller är inte jämförbara med uppgifterna om förvärvsarbetande befolkning från RAMS eftersom RAMS är en totalräkning och dessutom har andra definitioner på sysselsättning.

Uppgifterna i RAMS avser läget i november 2017 och bygger på uppgifter hämtade från det skatteadministrativa systemet (kontrolluppgifterna). Som förvärvsarbetande räknas således de personer som har en kontrolluppgift med utbetald lön eller annan förvärvsinkomst över en viss gräns, i princip motsvarande minst en timmes arbete per vecka under november månad. Denna definition är anpassad för att få stora likheter med dagens arbetskraftsundersökningar (AKU).

Förvärvsarbetande nattbefolkning = de förvärvsarbetande som bor i resp område.

Förvärvsarbetande dagbefolkning = förvärvsarbetande nattbefolkning + inpendlare – utpendlare – utlandsanställda (inkl sjömän).

Pendling – med pendlare avses förvärvsarbetande vars arbetsplats ligger på annan ort än bostaden. Definitionen innebär att bland pendlare ingår inte endast personer som dagligen färdas mellan bostad och arbetsplats utan även veckopendlare och andra personer med längre avstånd från bostadsorten.

Näringsgren klassificeras efter företagets huvudsakliga verksamhet vid arbetsstället där resp förvärvsarbetande person arbetar. Klassificeringen baseras på Svensk näringsgrensindelning (SNI).

Yrke redovisas uppdelat efter svensk yrkesklassificering (SSYK).

Arbetslösa/arbetssökande redovisas dels enligt SCBs arbetskraftsundersökningar (AKU), dels enligt arbetsförmedlingens registrering av arbetssökande. AKU är en urvalsundersökning och ger endast någorlunda säkra uppgifter för Stockholm. Arbetsförmedlingens registrering är däremot i princip en totalundersökning.

Arbetsförmedlingens definition av öppet arbetslösa är: Arbetssökande utan arbete som aktivt söker och omgående kan tillträda på arbetsmarknaden förekommande arbete och som inte deltar i ett arbetsmarknadspolitiskt program.



### 9.1 Bruttoregionalprodukt (BRP) för Stockholms stad 2000-2017, löpande priser

Gross domestic product (GDP) in Stockholm

	2000	2011	2012	2013	2014	2015	2016	2017
Bruttoregionalprodukt, mkr (BRP)	375 369	618 959	679 247	701 211	759 961	822 855	825 193	850 017
BRP per invånare, tkr	500	716	771	788	833	891	882	895
BRP per sysselsatt <sup>1</sup> , tkr	707	1 021	1 091	1 035	1 179	1 244	1 222	1 234

Källa: SCB/Sweco

<sup>1</sup> Beräknat med sysselsatt dagbefolkning enligt SCB:s registerbaserade arbetsmarknadsstatistik (RAMS)

### 9.2 Anställda av Stockholms stad och årsarbeten 1990-2019

Municipal employees and full time year works

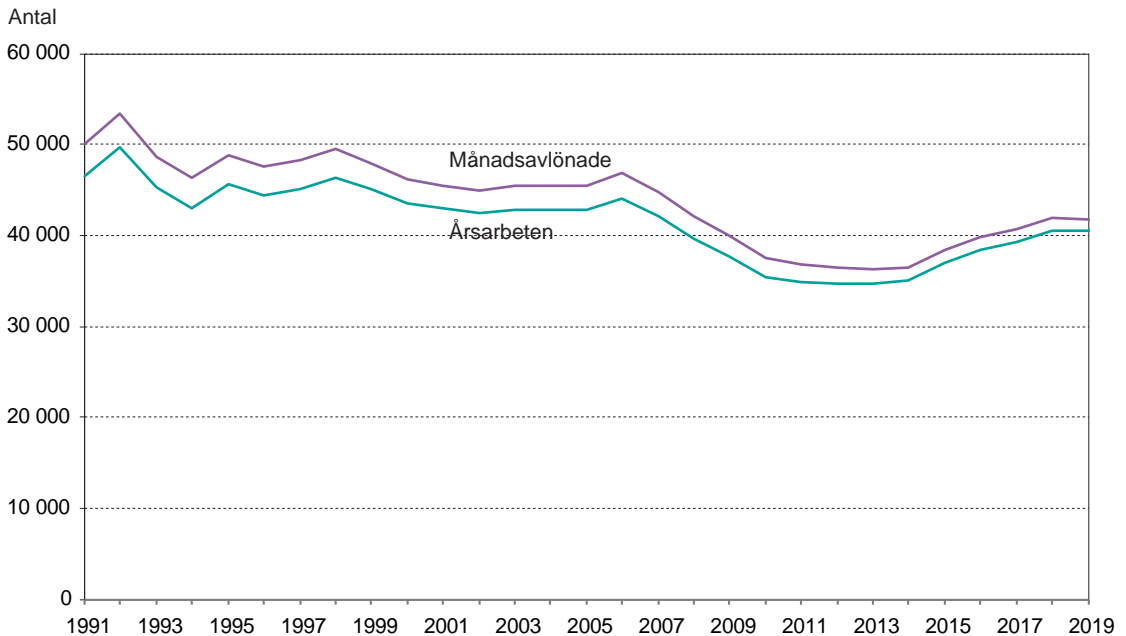

Källa: LISA/Sweco

Anm. Antalet årsarbeten visar hur många anställda staden skulle haft om alla arbetade heltid.

**9.3 Anställda (årsarbetare<sup>1</sup>) i stadens kommunala aktiebolag 2015-2019**

Employed persons (yearly workers) in city owned companies

	2015	2016	2017	2018	2019
<i>Stockholms Stadshus AB</i>					
Stockholms Stadshus AB (moderbolag)	7	7	8	10	9
<i>Fastighetsgruppen</i>					
AB Svenska Bostäder	312	323	324	332	323
AB Familjebostäder	311	292	301	318	331
Micasa Fastigheter i Stockholm AB	68	75	81	94	97
AB Stockholmshem	318	323	345	348	361
Skolfastigheter i Stockholm AB, SISAB	173	182	204	227	255
S:t Erik Markutveckling AB	4	4	5	4	4
<i>Infrastrukturbolag</i>					
Stockholm Vatten och Avfall AB	477	535	567	570	607
Stockholms Hamn AB	152	166	167	170	189
Stockholms Stads Parkerings AB	73	69	69	73	74
AB Stokab	90	92	96	100	101
Stockholm Globe Arena Fastigheter AB	17	18	17	15	18
<i>Övriga bolag</i>					
Stockholms Stadsteater AB	476	462	479	446	412
S:t Erik Försäkrings AB	7	7	6	6	6
S:t Erik Livförsäkring AB	3	3	3	3	3
Bostadsförmedlingen i Stockholm AB	88	95	97	99	99
Stockholm Business Region AB	77	65	63	60	61
<i>Övriga majoritetsägda aktiebolag</i>					
Mässfastigheter i Stockholm AB	254	270	216	244	241
<b>Totalt</b>	<b>2 905</b>	<b>2 988</b>	<b>3 048</b>	<b>3 119</b>	<b>3 191</b>

Källa: Stockholms stadshus AB årsredovisning

Anm. Endast bolag med anställda ingår.

1 Antal anställda omräknat till antal årsarbeten.

## 9.4 Månadsavlönade i stadens tjänst efter förvaltning och kön 2019-12-31

Monthly employed municipal employees by activity and sex

	Antal anställda					
	Män	Års- arbetare <sup>1</sup> , %	Kvinnor	Års- arbetare <sup>1</sup> , %	Samtliga	Års- arbetare <sup>1</sup> , %
<i>Verksamhetsområde</i>						
<i>Förvaltning</i>						
<b>Central förvaltning</b>	<b>203</b>	<b>100</b>	<b>602</b>	<b>99</b>	<b>805</b>	<b>100</b>
Stadsledningskontoret	140	100	270	100	410	100
Revisionskontoret	6	100	14	100	20	100
Serviceförvaltningen	57	100	318	99	375	99
<b>Teknisk service</b>	<b>542</b>	<b>100</b>	<b>673</b>	<b>99</b>	<b>1 215</b>	<b>100</b>
Trafikkontoret <sup>2</sup>	208	100	215	99	423	99
Exploateringskontoret	101	100	175	101	276	100
Stadsbyggnadskontoret	135	100	213	99	348	99
Fastighetskontoret	98	100	70	99	168	100
<b>Samhällsservice</b>	<b>6 195</b>	<b>98</b>	<b>13 416</b>	<b>97</b>	<b>19 611</b>	<b>97</b>
Socialförvaltningen	234	99	717	99	951	99
Äldreförvaltningen	22	95	107	95	129	95
Överförmyndarförvaltningen	17	100	40	100	57	100
Utbildningsförvaltningen	5 048	98	11 120	97	16 168	98
Kulturförvaltningen	294	88	560	88	854	88
Idrottsförvaltningen	282	97	158	97	440	97
Stadsarkivet	41	99	45	99	86	99
Arbetsmarknadsförvaltningen	257	100	669	99	926	99
<b>Övrig kommunal service</b>	<b>141</b>	<b>100</b>	<b>242</b>	<b>100</b>	<b>383</b>	<b>100</b>
Kyrkogårdsförvaltningen	63	100	54	99	117	100
Miljöförvaltningen	78	100	188	100	266	100
<b>Stadsdelsförvaltningarna</b>	<b>3 057</b>	<b>94</b>	<b>16 712</b>	<b>97</b>	<b>19 769</b>	<b>96</b>
Rinkeby-Kista	218	95	1 152	97	1 370	97
Spånga-Tensta	134	98	868	98	1 002	98
Hässelby-Vällingby	228	96	1 403	98	1 631	98
Bromma	295	94	1 429	96	1 724	95
Kungsholmen	207	92	1 021	95	1 228	95
Norrmalm	118	94	765	97	883	97
Östermalm	140	92	919	97	1 059	96
Södermalm	321	95	1 473	97	1 794	97
Enskede-Årsta-Vantör	409	94	2 227	96	2 636	95
Skarpnäck	120	93	739	96	859	96
Farsta	234	95	1 186	97	1 420	97
Hägersten-Ålvsjö	444	93	2 619	96	3 063	96
Skärholmen	189	96	911	96	1 100	96
<b>Totalt</b>	<b>10 138</b>	<b>97</b>	<b>31 645</b>	<b>97</b>	<b>41 783</b>	<b>97</b>

Källa: LISA/Sweco

Anm. Som månadsavlönade räknas tillsvidareanställda (dvs "fast" anställda) och tidsbegränsat anställda (vikarier).

1 Antal anställda omräknat till antal årsarbeten.

2 Här ingår Renhållningsförvaltningen.

## 9.5 Stockholms största företag efter antal anställda 2019

The biggest companies in Stockholm

Anställda		Anställda	
<i>Företag</i>		<i>Företag</i>	
Ericsson AB	8 310	Attendo Sverige AB	1 630
Södersjukhuset Aktiefbolag	5 660	Scandic Hotels Aktiefbolag	1 620
H & M Hennes & Mauritz Gbc AB	4 860	Sveriges Television Aktiefbolag	1 610
Nordea Bank ABp, Filial i Sverige	4 410	Mtr Pendeltågen AB	1 540
Skanska Sverige AB	3 580	Öhrlings Pricewaterhousecoopers AB	1 520
Svenska Handelsbanken AB	3 000	Coop Butiker & Stormarknader AB	1 480
Samhall Aktiefbolag	2 700	Ibm Svenska Aktiefbolag	1 410
Keolis Sverige AB	2 620	Ernst & Young Aktiefbolag	1 360
Nokas Security AB	2 490	Academic Work Sweden AB	1 350
Capio S:T Görans Sjukhus AB	2 240	Ersta Diakonisällskap	1 350
Securitas Sverige Aktiefbolag	2 100	Folksam Ömsesidig Sakförsäkring	1 340
Mtr Tunnelbanan AB	2 070	H & M Hennes & Mauritz Sverige AB	1 340
Brukarkooperativet Jag Personlig Assistans AB	2 060	Sveriges Radio Aktiefbolag	1 320
Postnord Sverige AB	2 000	Hemfrid i Sverige AB	1 310
Randstad AB	1 940	Wsp Sverige AB	1 300
Skandinaviska Enskilda Banken AB	1 720	Cool Company Skandinavien AB	1 290
Iss Facility Services AB	1 710	Spotify AB	1 280
Tele2 Sverige Aktiefbolag	1 670	Klarna Bank AB	1 240

Källa: SCB/Sweco

Anm. Uppgifterna avser privata och affärsdrivande företag kvartal 3 2019

1 Antal anställda är avrundat till närmaste 10-tal

## SCBs arbetskraftsundersökningar.

## 9.6 Befolkning i åldrarna 15-74 år efter sysselsättningsstatus 2019

Population by employment status

	Årsmedeltal, 1 000-tal					
	Män	%	Kvinnor	%	Totalt	%
<i>Sysselsatta efter anställningsform</i>						
Fast anställda	196,7	54,3	208,4	55,9	405,1	55,4
Tidsbegränsat anställda	37,2	10,3	43,5	11,7	80,6	11,0
Företagare	40,6	11,2	23,6	6,3	64,2	8,8
<b>Sysselsatta, totalt</b>	<b>274,4</b>	<b>75,7</b>	<b>275,5</b>	<b>74,0</b>	<b>549,9</b>	<b>75,2</b>
Arbetslösa	20,2	5,6	15,3	4,1	35,5	4,9
<b>I arbetskraften</b>	<b>294,6</b>	<b>81,3</b>	<b>286,6</b>	<b>76,9</b>	<b>577,7</b>	<b>79,0</b>
<b>Ej i arbetskraften</b>	<b>67,8</b>	<b>18,7</b>	<b>85,9</b>	<b>23,1</b>	<b>153,7</b>	<b>21,0</b>
<b>Samtliga</b>	<b>362,4</b>	<b>100,0</b>	<b>372,5</b>	<b>100,0</b>	<b>731,4</b>	<b>100,0</b>

Källa: SCB/Sweco

## Förklaring till tabell 9.6

Ej i arbetskraften

Arbetslösa

Frånvarande

I arbete



**SCBs arbetskraftsundersökningar.****9.7 Arbetskraftstal, frånvarotal och arbetslöshetstal 1975-2019**

Labour force investigations

År	Arbetskraftstal <sup>1</sup> , %			Frånvarotal <sup>2</sup> , %			Arbetslöshetstal <sup>3</sup> , %		
	Män	Kvinnor	Totalt	Män	Kvinnor	Totalt	Män	Kvinnor	Totalt
1975	78,0	63,4	70,3	14,9	18,4	16,6	1,0	1,0	1,0
1980	88,0	81,8	84,8	16,3	20,9	18,6	1,3	0,9	1,1
1985	87,1	85,9	86,5	14,5	20,2	17,4	2,2	1,0	1,6
1990	88,7	86,8	87,8	14,0	21,6	17,9	1,1	1,0	1,0
1995	82,4	80,8	81,6	12,9	19,0	16,0	7,1	6,0	6,5
2000	83,1	80,9	82,0	13,2	18,5	15,9	3,8	2,6	3,2
2005	78,6	73,7	76,1	13,8	18,7	16,2	7,7	6,3	7,0
2010	79,8	74,3	77,1	12,6	19,1	15,8	6,3	7,0	6,7
2011	80,0	75,0	77,5	12,3	18,5	15,3	6,6	6,5	6,6
2012	79,5	75,4	77,4	13,9	19,5	16,6	7,0	7,0	7,0
2013	81,2	76,3	78,7	14,5	18,9	16,6	6,9	6,2	6,6
2014	81,3	77,2	79,2	14,4	18,7	16,5	7,2	7,0	7,1
2015	80,6	77,2	78,9	14,7	19,3	17,0	7,0	6,9	6,9
2016	80,4	77,1	78,7	13,4	18,2	15,8	6,2	5,9	6,1
2017	80,6	77,0	78,8	13,3	17,8	15,5	5,8	6,3	6,1
2018	80,6	76,1	78,4	13,9	17,5	15,7	6,0	4,9	5,4
2019	81,3	77,2	79,2	12,7	19,3	16,0	6,9	5,3	6,1

Källa: SCB/Sweco

Anm. Ny AKU har införts fr o m 2005 vilket försvårar jämförelser med tidigare år. Frånvarotalen gäller t o m år 1985 åldrarna 16-74 år, därefter åldrarna 16-64 år fram till 2005. Från och med 2005 används åldrarna 15-74 år. Arbetskraftstalen och arbetslöshetstalen gäller under året 1975 åldrarna 16-74 år, därefter åldrarna 16-64 år t o m 2005. Från och med 2005 används åldrarna 15-74 år. Värdena för år 1990 har justerats p g a förändrade mätmetoder i AKU.

1 Arbetskraft i % av befolkningen.

2 Frånvarande i % av sysselsatta.

3 Arbetslösa i % av arbetskraften.

**9.8 Arbetslösa och lediga platser 2009-2019**

Unemployment and vacancies

År	Arbetslösa anmälda vid arbetsförmedlingen						Lediga platser <sup>2</sup>	Varslade personer <sup>3</sup>
	Män	Kvinnor	Totalt	18-24 år	Långtidsarbetslösa <sup>1</sup>	Utrikes födda		
2009	10 120	8 816	18 936	2 151	5 012	8 856	6 360	10 068
2010	10 771	10 196	20 967	2 447	6 468	10 453	8 448	5 495
2011	9 834	10 028	19 862	2 254	6 116	10 730	10 854	5 955
2012	10 170	9 800	19 969	2 317	5 879	10 898	10 823	8 098
2013	10 768	10 140	20 908	2 446	5 826	11 430	10 458	6 824
2014	10 704	9 699	20 403	2 177	6 600	11 411	13 189	6 281
2015	10 070	9 110	19 180	1 837	6 045	11 103	17 079	6 008
2016	9 583	8 556	18 139	1 583	5 544	10 686	22 129	6 473
2017	10 006	9 107	19 113	1 635	6 255	11 862	19 553	4 192
2018	9 857	9 467	19 324	1 463	6 907	11 663	19 758	4 688
2019	9 868	9 677	19 545	1 407	7 490	10 755	17 842	9 286

Källa: Arbetsförmedlingen/Sweco

Anm. Årssiffrorna är medeltal av månadssiffrorna vilka avser läget vid månads slut.

1 Arbetslösa under 25 år över 100 dagar och arbetslösa över 25 år över 6 månader.

2 Nyanmälda lediga platser med varaktighet över 10 dagar.

3 Från och med 2019-10-16 togs en ny applikation för att anmäla varsel i bruk. Tillhörighet baseras i det nya systemet på företagets (organisationsnumrets) tillhörighet. Noteras bör att anmälda varsel inte alltid har en kommuntillhörighet, vilket innebär att kommunsiffran kan vara underskattad. Det är enbart länstillhörighet som är obligatorisk uppgift.

### 9.9 Arbetslösa och lediga platser 1998-2019

Unemployment and vacancies

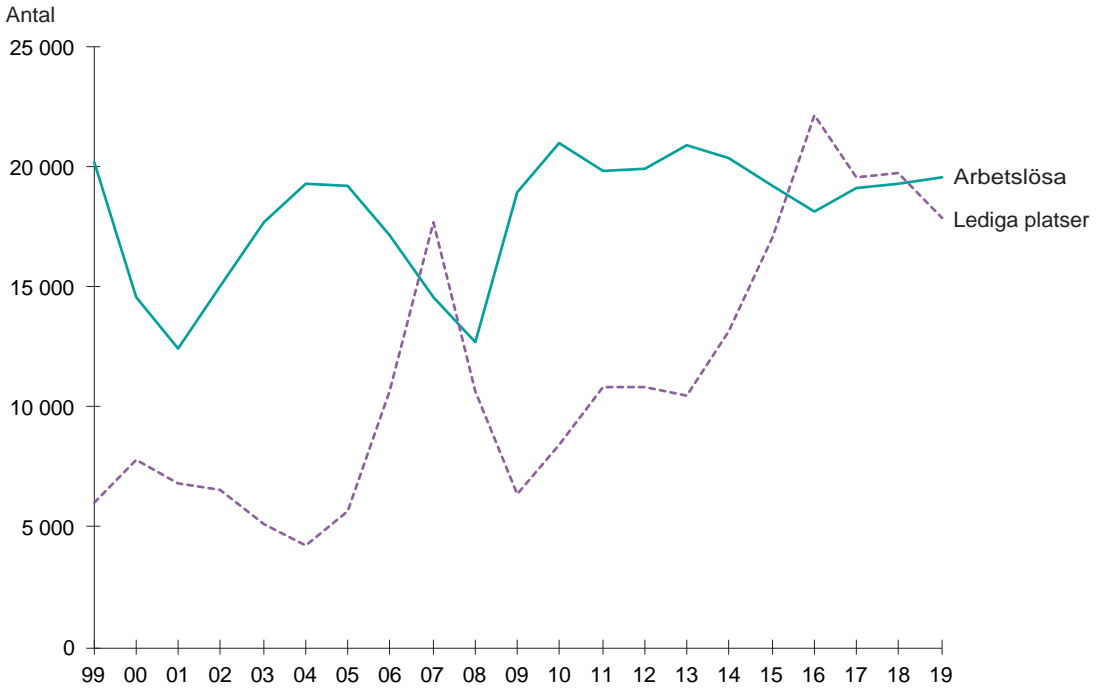

Källa: Arbetsförmedlingen/Sweco

## 9.10 Arbetsställen efter storleksklass näringsgrenvis 2019

Establishments by size and industry

	Arbetsställen efter antal anställda								
	0	1-9	10-19	20-49	50-99	100-199	200-499	500-	Totalt
<i>Näringsgren</i>									
Jordbruk, skogsbruk m m	347	103	3	2	1	–	–	–	456
<b>Industri</b>	<b>629</b>	<b>1 170</b>	<b>134</b>	<b>91</b>	<b>26</b>	<b>15</b>	<b>5</b>	<b>2</b>	<b>2 072</b>
Annan tillverkningsindustri	6	20	1	–	–	–	–	–	27
Livsmedelsindustri	44	138	40	14	6	1	–	–	243
Textilindustri	80	92	3	1	–	–	–	–	176
Trävaruindustri	42	43	6	1	–	–	–	–	92
Grafisk produktion mm	55	134	6	7	1	2	1	–	206
Kemisk industri	16	53	4	5	–	2	–	1	81
Jord- och stenvaruindustri	23	32	1	1	–	–	–	1	58
Järn, stål och metall	7	18	5	–	–	–	–	–	30
Övrig verkstadsindustri	213	438	34	24	11	3	–	–	723
Elektroindustri	40	113	19	14	2	3	1	–	192
Energi, vatten, återvinning	103	89	15	24	6	4	3	–	244
<b>Byggnadsindustri</b>	<b>1 494</b>	<b>3 192</b>	<b>375</b>	<b>209</b>	<b>67</b>	<b>16</b>	<b>4</b>	<b>1</b>	<b>5 358</b>
Byggnadsindustri	581	1 318	167	73	28	6	3	1	2 177
Byggnadshantverk	913	1 874	208	136	39	10	1	–	3 181
<b>Handel</b>	<b>2 010</b>	<b>5 700</b>	<b>936</b>	<b>520</b>	<b>151</b>	<b>60</b>	<b>21</b>	<b>3</b>	<b>9 401</b>
Detaljhandel	1 167	3 352	544	271	64	20	8	–	5 426
Partihandel	843	2 348	392	249	87	40	13	3	3 975
<b>Samfärdse</b>	<b>3 394</b>	<b>7 640</b>	<b>737</b>	<b>542</b>	<b>175</b>	<b>87</b>	<b>50</b>	<b>27</b>	<b>12 652</b>
Samfärdse, kommunikationer	3 340	7 508	703	507	164	81	47	22	12 372
Post och tele	54	132	34	35	11	6	3	5	280
Bank och försäkring	425	1 638	253	143	50	34	23	9	2 575
<b>Övriga privata tjänster</b>	<b>16 796</b>	<b>25 060</b>	<b>2 238</b>	<b>1 455</b>	<b>488</b>	<b>221</b>	<b>102</b>	<b>31</b>	<b>46 391</b>
Fastighetsförvaltning	5 402	2 056	106	63	24	17	4	–	7 672
Teknisk uppdragsverksamhet	495	1 565	129	86	29	20	9	2	2 335
Övrig uppdragsverksamhet	6 170	13 657	953	718	255	113	72	19	21 957
Restaurang- och hotellrörelse	553	2 551	600	299	75	21	5	–	4 104
Renhållningsverksamhet	235	596	74	54	18	18	2	5	1 002
Intresseorganisationer	164	962	147	119	46	20	1	2	1 461
Rekreation, kulturell service	2 172	1 988	143	83	33	10	7	2	4 438
Reparation, personlig service m m	1 605	1 685	86	33	8	2	2	1	3 422
<b>Offentliga tjänster</b>	<b>1 178</b>	<b>4 422</b>	<b>1 189</b>	<b>847</b>	<b>387</b>	<b>180</b>	<b>85</b>	<b>33</b>	<b>8 321</b>
Offentlig förvaltning	8	73	39	62	40	40	47	18	327
Utbildning	492	1 275	600	378	176	69	11	2	3 003
Forskning	112	234	31	23	8	5	4	–	417
Vård och omsorg, sociala tjänster	566	2 840	519	384	163	66	23	13	4 574
Näringsgren okänd	–	–	–	–	–	–	–	–	–
<b>Totalt</b>	<b>26 273</b>	<b>48 925</b>	<b>5 865</b>	<b>3 809</b>	<b>1 345</b>	<b>613</b>	<b>290</b>	<b>106</b>	<b>87 226</b>

Källa: SCB

Anm. Här redovisas endast de företag utan anställda (enmansföretag) som har en omsättning på minst 300 000 kr per år. Näringsgrensindelning är enligt SNI 2007

## 9.11 Anställda efter arbetsställets storlek näringsgrensvis 2019

Employees by size of establishment and industry

	Anställda efter arbetsställets storlek							
	1-9	10-19	20-49	50-99	100-199	200-499	500-	Totalt
<i>Näringsgren</i>								
Jordbruk, skogsbruk m m	254	40	56	62	–	–	–	412
<b>Industri</b>	<b>3 369</b>	<b>1 824</b>	<b>2 763</b>	<b>1 862</b>	<b>2 180</b>	<b>1 560</b>	<b>1 449</b>	<b>15 007</b>
Annan tillverkningsindustri	49	10	–	–	–	–	–	59
Livsmedelsindustri	465	557	423	472	162	–	–	2 079
Textilindustri	252	44	21	–	–	–	–	317
Trävaruindustri	117	77	27	–	–	–	–	221
Grafisk produktion mm	408	84	211	62	299	237	–	1 301
Kemisk industri	177	54	169	–	274	–	787	1 461
Jord- och stenvaruindustri	99	14	27	–	–	–	662	802
Järn, stål och metall	45	72	–	–	–	–	–	117
Övrig verkstadsindustri	1 142	450	772	782	461	–	–	3 607
Elektroindustri	357	252	406	174	361	462	–	2 012
Energi, vatten, återvinning	258	210	707	372	623	861	–	3 031
<b>Byggnad</b>	<b>9 418</b>	<b>5 144</b>	<b>6 077</b>	<b>4 729</b>	<b>2 292</b>	<b>1 248</b>	<b>3 562</b>	<b>32 470</b>
Byggnadsindustri	3 871	2 311	2 146	1 936	897	886	3 562	15 609
Byggnadshantverk	5 547	2 833	3 931	2 793	1 395	362	–	16 861
<b>Handel</b>	<b>19 318</b>	<b>12 891</b>	<b>14 436</b>	<b>10 625</b>	<b>8 481</b>	<b>4 004</b>	<b>4 723</b>	<b>74 478</b>
Detaljhandel	11 861	7 132	7 949	4 393	2 465	2 546	–	36 346
Partihandel	7 282	5 328	7 390	6 144	5 280	3 156	4 161	38 741
<b>Samfärdsel</b>	<b>15 169</b>	<b>9 880</b>	<b>16 468</b>	<b>12 425</b>	<b>11 819</b>	<b>14 400</b>	<b>32 474</b>	<b>112 635</b>
Samfärdsel, kommunikationer	14 740	9 419	15 423	11 568	11 072	13 339	27 614	103 175
Post och tele	429	461	1 045	857	747	1 061	4 860	9 460
Bank och försäkring	4 346	3 346	4 276	3 675	4 883	6 851	11 183	38 560
<b>Övriga privata tjänster</b>	<b>56 236</b>	<b>29 693</b>	<b>43 863</b>	<b>34 131</b>	<b>30 227</b>	<b>31 049</b>	<b>29 622</b>	<b>254 821</b>
Fastighetsförvaltning	4 754	1 399	1 834	1 588	2 454	1 073	–	13 102
Teknisk uppdragsverksamhet	3 751	1 715	2 468	2 173	2 890	2 758	1 749	17 504
Övrig uppdragsverksamhet	25 034	12 728	22 117	17 810	15 231	22 064	18 728	133 712
Restaurang- och hotellrörelse	9 489	7 871	8 749	5 250	2 702	1 285	–	35 346
Renhållningsverksamhet	1 792	1 033	1 638	1 316	2 541	849	5 335	14 504
Intresseorganisationer	3 159	1 940	3 616	3 152	2 665	212	1 174	15 918
Rekreation, kulturell service	3 821	1 885	2 473	2 296	1 520	2 284	1 324	15 603
Reparation, personlig service m m	4 436	1 122	968	546	224	524	1 312	9 132
<b>Offentliga tjänster</b>	<b>12 561</b>	<b>16 441</b>	<b>25 603</b>	<b>27 894</b>	<b>24 635</b>	<b>26 570</b>	<b>40 596</b>	<b>174 300</b>
Offentlig förvaltning	316	539	1 968	3 005	5 855	15 439	16 366	43 488
Utbildning	4 486	8 342	11 107	12 787	9 378	3 257	7 924	57 281
Forskning	682	414	781	521	685	1 148	–	4 231
Vård och omsorg, sociala tjänster	7 077	7 146	11 747	11 581	8 717	6 726	16 306	69 300
Näringsgren okänd	–	–	–	–	–	–	–	–
<b>Totalt</b>	<b>120 671</b>	<b>79 259</b>	<b>113 542</b>	<b>95 403</b>	<b>84 517</b>	<b>85 682</b>	<b>123 609</b>	<b>702 683</b>

Källa: SCB/Sweco

Näringsgrensindelningen är enligt SNI 2007



## 9.12 Handel och service. Arbetsställen, anställda och omsättning 2019

Trade and service. Establishments, employed persons and turnover

	Arbets- ställen	An- ställda	%	Omsätt- ning, mnkr exkl moms	%	Omsätt- ning per invånare, kr	Riks- genom- snitt, kr
<i>Bransch (SNI2007)</i>							
<b>Motorfordon m m, handel och service</b>	<b>1 065</b>	<b>5 144</b>	<b>100</b>	<b>34 349</b>	<b>100</b>	<b>35 263</b>	<b>49 780</b>
Motorfordon, handel	317	1 682	32,7	19 735	57,5	20 260	31 512
Motorfordon, service	500	1 766	34,3	2 729	7,9	2 802	5 254
Reservdelar m m, handel	130	919	17,9	5 535	16,1	5 682	5 135
Reservdelar m m, service	40	209	4,1	1 264	3,7	1 298	589
Bensinstationer	78	568	11,0	5 086	14,8	5 221	7 290
<b>Partihandel</b>	<b>4 062</b>	<b>33 085</b>	<b>100</b>	<b>285 747</b>	<b>100</b>	<b>293 353</b>	<b>137 055</b>
Jordbruksvaror o levande djur	49	349	1,1	2 594	0,9	2 663	2 494
Livsmedel, drycker, tobak	712	5 059	15,3	63 343	22,2	65 029	36 122
Hushållsvaror	1 587	14 461	43,7	82 712	28,9	84 914	30 079
Maskiner o utrustning	538	4 446	13,4	16 550	5,8	16 991	14 545
Avfall o skrot	21	28	0,1	86	0,0	88	1 044
Övr insatsvaror	644	4 738	14,3	80 932	28,3	83 086	39 994
Övr partihandel	511	4 004	12,1	39 530	13,8	40 582	12 777
Agenturhandel	497	2 647	100	18 139	100	18 622	4 514
<b>Detaljhandel</b>	<b>3 123</b>	<b>21 975</b>	<b>100</b>	<b>55 604</b>	<b>100</b>	<b>57 084</b>	<b>53 207</b>
Varuhus o stormarknader	15	494	2,2	1 604	2,9	1 647	2 999
Livsmedelsbutiker	540	7 052	32,1	20 163	36,3	20 700	21 736
Systembutiker	37	443	2,0	3 212	5,8	3 297	2 848
Tobaksaffärer	179	383	1,7	1 047	1,9	1 075	490
Radio- o TV-affärer	51	330	1,5	1 327	2,4	1 362	1 999
Järn-, byggvaru- o färgaffärer	146	835	3,8	2 170	3,9	2 228	4 126
Butiker m hushållapparater	33	117	0,5	598	1,1	614	614
Möbel-, el- o bosättningsaffärer	328	1 305	5,9	2 950	5,3	3 029	4 064
Bok-, pappers- o tidningsbutiker	184	913	4,2	1 833	3,3	1 882	578
Klädesaffärer	764	5 953	27,1	9 492	17,1	9 745	4 630
Sko- o väskaffärer	139	793	3,6	1 220	2,2	1 252	601
Apotek	156	995	4,5	5 113	9,2	5 249	4 984
Andra specialbutiker	551	2 362	10,7	4 875	8,8	5 005	3 538
Övr detaljhandel	0	0	0,0	0	0,0	0	0
<b>Hotell, restaurang m m</b>	<b>4 480</b>	<b>35 304</b>	<b>100</b>	<b>39 841</b>	<b>100</b>	<b>40 901</b>	<b>16 483</b>
Hotell och stugbyar, camping	395	6 972	19,7	11 882	29,8	12 198	5 216
Restauranger, barer	3 846	26 855	76,1	26 313	66,0	27 013	10 587
Personal matsalar, catering, centralkök	239	1 477	4,2	1 646	4,1	1 690	680
<b>Totalt</b>	<b>13 227</b>	<b>98 155</b>		<b>433 680</b>		<b>445 223</b>	<b>261 039</b>

Källa: SCB/Sweco

## 9.13 Handel och service. Butiker/arbetsställen efter antal anställda 2019

Trade and service. Number of shops by employed persons

Bransch	Butiker/arbetsställen efter antal anställda					Totalt
	0	1-9	10-19	20-39	40-	
<b>Motorfordon m m, handel och service</b>	<b>238</b>	<b>570</b>	<b>73</b>	<b>44</b>	<b>14</b>	<b>939</b>
Motorfordon, handel	72	152	11	16	5	256
Motorfordon, service	98	327	30	11	3	469
Reservdelar m m, handel	30	56	10	7	5	108
Reservdelar m m, service	14	14	2	2	1	33
Bensinstationer	24	21	20	8	–	73
<b>Partihandel</b>	<b>714</b>	<b>2 055</b>	<b>354</b>	<b>230</b>	<b>128</b>	<b>3 481</b>
Jordbruksvaror och levande djur	11	27	4	–	1	43
Livsmedel, drycker, tobak	160	297	47	36	23	563
Hushållsvaror	307	811	120	70	48	1 356
Maskiner och utrustning	69	285	58	51	19	482
Avfall och skrot	6	9	1	–	–	16
Övriga insatsvaror	91	355	68	37	21	572
Övrig partihandel	70	271	56	36	16	449
Agenturhandel	117	255	33	12	10	427
<b>Detaljhandel</b>	<b>1 039</b>	<b>3 147</b>	<b>506</b>	<b>245</b>	<b>86</b>	<b>5 023</b>
Varuhus och stormarknader	1	3	2	1	5	12
Livsmedelsbutiker	100	194	102	88	28	512
Systembutiker	–	13	21	3	–	37
Tobaksaffärer	70	102	8	1	–	181
Radio- och TV-affärer	12	27	5	1	2	47
Järn-, byggvaru- och färgaffärer	16	99	7	6	2	130
Butiker med hushållsapparater	7	19	4	–	–	30
Möbel-, el- och bosättningsaffärer	65	186	27	9	2	289
Bok-, pappers- och tidningsbutiker	39	126	20	3	1	189
Klädesaffärer	64	467	95	51	16	693
Sko- och väskaffärer	11	110	6	4	1	132
Apotek	1	123	18	6	–	148
Andra specialbutiker	77	228	27	3	–	335
Övrig detaljhandel	576	1 450	164	69	29	2 288
<b>Hotell, restaurang m m</b>	<b>553</b>	<b>2 551</b>	<b>600</b>	<b>299</b>	<b>101</b>	<b>4 104</b>
Hotell och stugbyar, camping	57	149	55	39	40	340
Restauranger, barer	448	2 284	511	248	57	3 548
Personalmatsalar, catering, centralkök	48	118	34	12	4	216
<b>Totalt</b>	<b>2 661</b>	<b>8 578</b>	<b>1 566</b>	<b>830</b>	<b>339</b>	<b>13 974</b>

Källa: SCB/Sweco

Anm. Fr o m 2004 redovisas endast de företag utan anställda som har en omsättning på minst 300 000 kr per år.

Näringsgrensindelningen är enligt SNI 2007.

## 9.14 Handel och service. Butiker/arbetsställen och antal anställda 2019

Trade and service. Number of shops and employed persons

	Inre staden		Söderort		Västerort		Hela staden <sup>1</sup>	
	Bu- tiker	An- ställda	Bu- tiker	An- ställda	Bu- tiker	An- ställda	Bu- tiker	An- ställda
<i>Bransch</i>								
<b>Motorfordon m m, handel och service</b>	<b>253</b>	<b>1 284</b>	<b>292</b>	<b>1 633</b>	<b>241</b>	<b>1 832</b>	<b>939</b>	<b>5 402</b>
Motorfordon, handel	71	444	88	338	63	836	256	1 742
Motorfordon, service	127	398	153	709	130	566	469	1 854
Reservdelar m m, handel	29	332	19	160	31	293	108	1 025
Reservdelar m m, service	15	44	10	174	6	4	33	222
Bensinstationer	11	66	22	252	11	133	73	559
<b>Partihandel</b>	<b>1 639</b>	<b>17 053</b>	<b>831</b>	<b>7 859</b>	<b>673</b>	<b>8 689</b>	<b>3 481</b>	<b>34 821</b>
Jordbruksvaror och levande djur	21	258	15	68	4	10	43	351
Livsmedel, drycker, tobak	291	2 913	148	2 226	59	512	563	5 886
Hushållsvaror	759	9 728	262	1 389	222	3 147	1 356	14 542
Maskiner och utrustning	172	1 494	135	1 412	136	1 757	482	4 835
Avfall och skrot	9	14	4	4	1	13	16	35
Övriga insatsvaror	195	1 463	190	1 921	117	1 285	572	5 086
Övrig partihandel	192	1 183	77	839	134	1 965	449	4 086
Agenturhandel	253	1 570	69	345	74	1 016	427	3 040
<b>Detaljhandel</b>	<b>2 921</b>	<b>20 461</b>	<b>938</b>	<b>5 841</b>	<b>673</b>	<b>4 980</b>	<b>5 023</b>	<b>33 678</b>
Varuhus och stormarknader	3	78	3	114	6	341	12	533
Livsmedelsbutiker	200	3 565	153	2 035	111	1 043	512	7 090
Systembutiker	23	254	8	121	4	58	37	454
Tobaksaffärer	79	212	37	57	26	40	181	431
Radio- och TV-affärer	28	226	8	31	9	51	47	310
Järn-,byggvaru- och färgaffärer	63	295	30	181	31	354	130	845
Butiker med hushållsapparater	18	87	3	10	4	23	30	129
Möbel-, el- och bosättningsaffärer	215	1 135	32	73	34	143	289	1 360
Bok-, pappers- och tidningsbutiker	104	685	11	57	10	23	189	935
Klädesaffärer	487	4 306	98	661	70	414	693	5 839
Sko- och väskaffärer	84	550	22	97	8	27	132	783
Apotek	77	555	35	222	21	113	148	1 015
Andra specialbutiker	241	919	45	186	24	105	335	1 316
Övrig detaljhandel	1 299	7 594	453	1 996	315	2 245	2 288	12 638
<b>Hotell, restaurang m m</b>	<b>2 489</b>	<b>26 227</b>	<b>778</b>	<b>4 078</b>	<b>462</b>	<b>2 333</b>	<b>4 104</b>	<b>35 346</b>
Hotell och stugbyar, camping	218	5 846	35	381	48	387	340	6 961
Restauranger, barer	2 165	19 592	681	3 323	381	1 762	3 548	26 892
Personalmatsalar, catering, centralkök	106	789	62	374	33	184	216	1 493
<b>Totalt</b>	<b>7 555</b>	<b>66 595</b>	<b>2 908</b>	<b>19 756</b>	<b>2 123</b>	<b>18 850</b>	<b>13 974</b>	<b>112 287</b>

Källa: SCB/Sweco

Anm. Inkl butiker/arbetsställen utan anställd personal. Fr o m 2004 redovisas endast de företag utan anställda som har en omsättning på minst 300 000 kr per år.

1 Här ingår arbetsställen och anställda som ej kan bestämmas till ett geografiskt område.

## 9.15 Handel och service. Anställda efter butikens/arbetsställets storlek 2019

Trade and service. Employed persons by size of shop

Bransch	Anställda efter butikens/arbetsställets storlek				Totalt
	1-9	10-19	20-39	40-	
<b>Motorfordon m m, handel och service</b>	<b>1 650</b>	<b>989</b>	<b>1 245</b>	<b>1 518</b>	<b>5 402</b>
Motorfordon, handel	377	154	476	735	1 742
Motorfordon, service	954	390	324	186	1 854
Reservdelar m m, handel	200	135	205	485	1 025
Reservdelar m m, service	32	30	48	112	222
Bensinstationer	87	280	192	–	559
<b>Partihandel</b>	<b>6 433</b>	<b>4 815</b>	<b>6 837</b>	<b>16 736</b>	<b>34 821</b>
Jordbruksvaror och levande djur	109	55	–	187	351
Livsmedel, drycker, tobak	926	655	1 129	3 176	5 886
Hushållsvaror	2 516	1 640	2 060	8 326	14 542
Maskiner och utrustning	876	808	1 523	1 628	4 835
Avfall och skrot	22	13	–	–	35
Övriga insatsvaror	1 139	913	1 107	1 927	5 086
Övrig partihandel	845	731	1 018	1 492	4 086
<b>Agenturhandel</b>	<b>720</b>	<b>448</b>	<b>352</b>	<b>1 520</b>	<b>3 040</b>
<b>Detaljhandel</b>	<b>11 294</b>	<b>6 598</b>	<b>7 229</b>	<b>8 557</b>	<b>33 678</b>
Varuhus och stormarknader	6	28	39	460	533
Livsmedelsbutiker	623	1 428	2 728	2 311	7 090
Systembutiker	91	294	69	–	454
Tobaksaffärer	304	104	23	–	431
Radio- och TV-affärer	82	65	39	124	310
Järn-, byggvaru- och färgaffärer	390	94	162	199	845
Butiker med hushållsapparater	77	52	–	–	129
Möbel-, el- och bosättningsaffärer	647	344	245	124	1 360
Bok-, pappers- och tidningsbutiker	518	259	96	62	935
Klädesaffärer	1 952	1 191	1 479	1 217	5 839
Sko- och väskaffärer	492	80	124	87	783
Apotek	637	234	144	–	1 015
Andra specialbutiker	914	330	72	–	1 316
Övrig detaljhandel	4 561	2 095	2 009	3 973	12 638
<b>Hotell, restaurang m m</b>	<b>9 489</b>	<b>7 871</b>	<b>8 749</b>	<b>9 237</b>	<b>35 346</b>
Hotell och stugbyar, camping	487	763	1 206	4 505	6 961
Restauranger, barer	8 573	6 643	7 192	4 484	26 892
Personalmatsalar, catering, centralkök	429	465	351	248	1 493
<b>Totalt</b>	<b>29 586</b>	<b>20 721</b>	<b>24 412</b>	<b>37 568</b>	<b>112 287</b>

Källa: SCB/Sweco

Näringsgrensindelningen är enligt SNI 2007

## 9.16 Förvärsarbetande befolkning 1985-2018

Economically active population

	1985	1990	1995	2000	2010	2015	2016	2017	2018
<i>Förvärsarbetande</i>									
Män	176 367	180 312	166 892	195 775	226 900	257 325	261 792	266 339	271 039
Kvinnor	178 515	183 992	169 983	192 838	224 797	255 650	261 002	265 225	268 575
<b>Samtliga</b>	<b>354 882</b>	<b>364 304</b>	<b>336 875</b>	<b>388 613</b>	<b>451 697</b>	<b>512 975</b>	<b>522 794</b>	<b>531 564</b>	<b>531 564</b>
<i>Befolkning 16-64 år</i>									
Män	207 049	211 000	228 258	252 275	291 575	312 239	315 715	320 091	327 143
Kvinnor	217 088	217 602	231 168	251 818	290 536	310 831	314 121	317 706	324 383
<b>Samtliga</b>	<b>424 137</b>	<b>428 602</b>	<b>459 426</b>	<b>504 093</b>	<b>582 111</b>	<b>623 070</b>	<b>629 836</b>	<b>637 797</b>	<b>651 526</b>
<i>Förvärsintensitet, %</i>									
Män	85,2	85,5	73,1	77,6	77,8	82,4	82,9	83,2	82,9
Kvinnor	82,2	84,6	73,5	76,6	77,4	82,2	83,1	83,5	82,8
<b>Samtliga</b>	<b>83,7</b>	<b>85,0</b>	<b>73,3</b>	<b>77,1</b>	<b>77,6</b>	<b>82,3</b>	<b>83,0</b>	<b>83,3</b>	<b>81,6</b>

Källa: SCB/Sweco

Anm. Uppgifterna avser förvärsarbetande enligt inkomststatistiken.

## 9.17 Förvärsarbetande befolkning efter näringsgren och kön 2018

Economically active population by industry and sex

	Kvinnor	Män	Samtliga	Fördelning, %		
				Kvinnor	Män	Samtliga
<i>Näringsgren</i>						
Jordbruk, skogsbruk och fiske	414	508	922	0,2	0,2	0,2
Tillverkning och utvinning	6 004	12 430	18 434	2,4	4,8	3,6
Energi och miljö	933	2 209	3 142	0,4	0,9	0,6
Byggverksamhet	3 292	19 697	22 989	1,3	7,6	4,5
Handel	31 066	30 405	61 471	12,2	11,7	12,0
Transport	4 984	16 691	21 675	2,0	6,4	4,2
Hotell och restaurang	9 811	12 232	22 043	3,8	4,7	4,3
Information och kommunikation	17 282	34 403	51 685	6,8	13,3	10,0
Finans- och försäkringsverksamhet	11 561	13 801	25 362	4,5	5,3	4,9
Fastighetsverksamhet	3 934	4 871	8 805	1,5	1,9	1,7
Företagstjänster	44 516	50 495	95 011	17,5	19,5	18,5
Offentlig förvaltning	20 683	14 485	35 168	8,1	5,6	6,8
Utbildning	35 208	16 348	51 556	13,8	6,3	10,0
Vård och omsorg	45 703	16 414	62 117	17,9	6,3	12,1
Personliga och kulturella tjänster m.m.	18 450	13 462	31 912	7,2	5,2	6,2
Okänd bransch	1 083	919	2 002	0,4	0,4	0,4
<b>Samtliga</b>	<b>254 924</b>	<b>259 370</b>	<b>514 294</b>	<b>100</b>	<b>100</b>	<b>100</b>

Källa: SCB/Sweco

Anm. Från och med 2008 används en ny branschindelning (SNI 2007).

## 9.18 Förvärsarbetande befolkning efter näringsgren och kön 2018

Economically active population by industry and sex

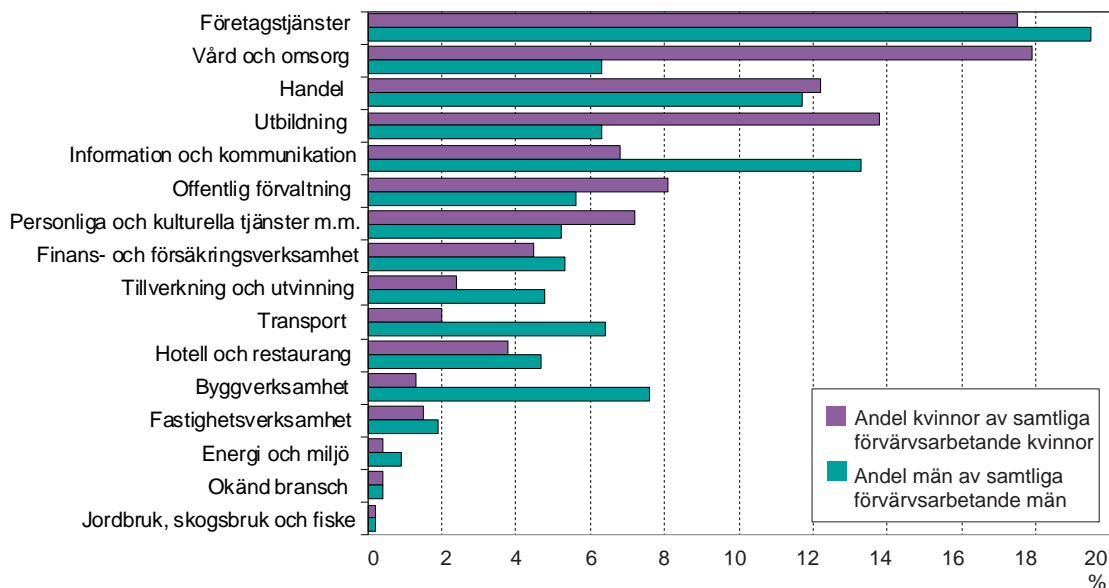

Källa: SCB/Sweco

## 9.19 Förvärsarbetande utrikes födda efter näringsgren och kön 2018

Economically active foreign born by industry and sex

Näringsgren	Kvinnor	Män	Samtliga	Fördelning, %		
				Kvinnor	Män	Samtliga
<b>Näringsgren</b>						
Jordbruk, skogsbruk och fiske	43	47	90	0,1	0,1	0,1
Tillverkning och utvinning	1 470	3 303	4 773	2,3	4,8	3,6
Energi och miljö	150	466	616	0,2	0,7	0,5
Byggverksamhet	886	6 491	7 377	1,4	9,4	5,6
<b>Handel</b>	<b>5 988</b>	<b>7 111</b>	<b>13 099</b>	<b>9,4</b>	<b>10,3</b>	<b>9,9</b>
Transport	1 139	7 646	8 785	1,8	11,1	6,6
Hotell och restaurang	3 636	6 545	10 181	5,7	9,5	7,7
Information och kommunikation	3 605	6 958	10 563	5,7	10,1	8,0
<b>Finans- och försäkringsverksamhet</b>	<b>1 974</b>	<b>1 938</b>	<b>3 912</b>	<b>3,1</b>	<b>2,8</b>	<b>3,0</b>
Fastighetsverksamhet	490	664	1 154	0,8	1,0	0,9
Företagstjänster	10 829	12 231	23 060	17,0	17,7	17,4
Offentlig förvaltning	2 971	1 736	4 707	4,7	2,5	3,6
<b>Utbildning</b>	<b>10 465</b>	<b>4 730</b>	<b>15 195</b>	<b>16,4</b>	<b>6,9</b>	<b>11,5</b>
Vård och omsorg	15 883	6 071	21 954	25,0	8,8	16,6
Personliga och kulturella tjänster m.m.	3 664	2 711	6 375	5,8	3,9	4,8
Okänd bransch	438	272	710	0,7	0,4	0,5
<b>Samtliga</b>	<b>63 631</b>	<b>68 920</b>	<b>132 551</b>	<b>100</b>	<b>100</b>	<b>100</b>

Källa: SCB/Sweco

Anm. Från och med 2008 används en ny branschindelning (SNI 2007).

## 9.20 Förvärsarbetande befolkning (16- år) efter ålder och kön 2018

Economically active population by age and sex

	Förvärsarbetande	Ej förvärsarbe- tande	Totalt	Förvärs- intensitet, %
<b>Män</b>	<b>259 370</b>	<b>127 294</b>	<b>386 664</b>	<b>67</b>
16-17 år	284	8 455	8 739	3
18-19	2 722	6 641	9 363	29
20-24	16 118	10 467	26 585	61
25-34	72 874	17 289	90 163	81
35-44	64 472	10 837	75 309	86
45-54	53 175	9 442	62 617	85
55-64	38 306	12 586	50 892	75
65-	11 419	51 577	62 996	18
				80
16-64	247 951	75 717	323 668	77
20-64	244 945	60 621	305 566	80
<b>Kvinnor</b>	<b>254 924</b>	<b>146 053</b>	<b>400 977</b>	<b>64</b>
16-17 år	388	8 038	8 426	5
18-19	3 159	5 204	8 363	38
20-24	17 064	10 119	27 183	63
25-34	72 965	18 888	91 853	79
35-44	59 316	11 589	70 905	84
45-54	52 411	9 330	61 741	85
55-64	39 862	12 560	52 422	76
65-	9 759	70 325	80 084	12
				79
16-64	245 165	75 728	320 893	76
20-64	241 618	62 486	304 104	79
<b>Båda könen</b>	<b>514 294</b>	<b>273 347</b>	<b>787 641</b>	<b>65</b>
16-17 år	672	16 493	17 165	4
18-19	5 881	11 845	17 726	33
20-24	33 182	20 586	53 768	62
25-34	145 839	36 177	182 016	80
35-44	123 788	22 426	146 214	85
45-54	105 586	18 772	124 358	85
55-64	78 168	25 146	103 314	76
65-	21 178	121 902	143 080	15
				80
16-64	493 116	151 445	644 561	77
20-64	486 563	123 107	609 670	80

Källa: SCB/Sweco

## 9.21 Ej förvärvsarbetsande befolkning (16-64 år) i november 2018 efter ålder, kön och aktivitet.

Not economically active population by age, sex and activity

Ej förvärvsarbetsande										
	Arbetslösa	I arbetsmarkn.-pol. åtg.	Långtids-sjuk-skrivna	Förtids-pensionerade <sup>1</sup>	Vård av barn/anhörig	Studerande	Med ekonom. bistånd	Med löneinkomst (ej nov. eller lågt belopp)	Övriga	Totalt
<b>Män</b>	<b>2 129</b>	<b>2 412</b>	<b>1 520</b>	<b>10 649</b>	<b>676</b>	<b>16 705</b>	<b>6 369</b>	<b>15 384</b>	<b>19 873</b>	<b>75 717</b>
16-24	19	177	16	784	7	12 670	1 527	7 007	3 356	25 563
25-34	409	304	287	959	168	3 359	1 405	4 013	6 385	17 289
35-44	601	461	332	807	290	495	1 261	1 875	4 715	10 837
45-54	593	638	386	1 822	176	168	1 101	1 380	3 178	9 442
55-64	507	832	499	6 277	35	13	1 075	1 109	2 239	12 586
20-64	2 129	2 405	1 520	10 473	676	8 267	5 598	11 113	18 440	60 621
<b>Kvinnor</b>	<b>1 975</b>	<b>2 581</b>	<b>2 244</b>	<b>10 631</b>	<b>4 469</b>	<b>17 914</b>	<b>5 343</b>	<b>14 961</b>	<b>15 610</b>	<b>75 728</b>
16-24	6	104	35	592	337	11 514	938	7 272	2 563	23 361
25-34	433	331	421	766	2 221	4 630	1 080	3 559	5 447	18 888
35-44	576	499	532	773	1 612	1 296	1 123	1 652	3 526	11 589
45-54	546	795	650	1 949	278	448	1 090	1 258	2 316	9 330
55-64	414	852	606	6 551	21	26	1 112	1 220	1 758	12 560
20-64	1 975	2 577	2 244	10 493	4 438	11 140	4 841	10 204	14 574	62 486
<b>Samtliga</b>	<b>4 104</b>	<b>4 993</b>	<b>3 764</b>	<b>21 280</b>	<b>5 145</b>	<b>34 619</b>	<b>11 712</b>	<b>30 345</b>	<b>35 483</b>	<b>151 445</b>
16-24	25	281	51	1 376	344	24 184	2 465	14 279	5 919	48 924
25-34	842	635	708	1 725	2 389	7 989	2 485	7 572	11 832	36 177
35-44	1 177	960	864	1 580	1 902	1 791	2 384	3 527	8 241	22 426
45-54	1 139	1 433	1 036	3 771	454	616	2 191	2 638	5 494	18 772
55-64	921	1 684	1 105	12 828	56	39	2 187	2 329	3 997	25 146
20-64	4 104	4 982	3 764	20 966	5 114	19 407	10 439	21 317	33 014	123 107

Källa: SCB/Sweco

Anm. För att undvika dubbelredovisning finns varje person redovisad i den aktivitetsgrupp som utgjort huvudsaklig inkomstkälla under kalenderåret. För personer som uppfyller kriterierna för att ingå i mer än en grupp bestäms grupptillhörigheten i prioritetsordning från vänster till höger i tabellens överspalt.

1 Pensionerade och personer med sjuk- eller aktivitetsersättning (förtidspensionerade).



% av befolkningen 16-64 år

Arbetslösa	I arbetsmarkn.-pol. åtg.	Långtids-sjuk-skrivna	Förtids-pensionerade <sup>1</sup>	Vård av barn/anhörig	Studerande	Med ekonom. bistånd	Med löneinkomst (ej nov. eller lågt belopp)	Övriga	Totalt
<b>0,7</b>	<b>0,7</b>	<b>0,5</b>	<b>3,3</b>	<b>0,2</b>	<b>5,2</b>	<b>2,0</b>	<b>4,8</b>	<b>6,1</b>	<b>23,4</b>
0,0	0,4	0,0	1,8	0,0	28,4	3,4	15,7	7,5	57,2
0,5	0,3	0,3	1,1	0,2	3,7	1,6	4,5	7,1	19,2
0,8	0,6	0,4	1,1	0,4	0,7	1,7	2,5	6,3	14,4
0,9	1,0	0,6	2,9	0,3	0,3	1,8	2,2	5,1	15,1
1,0	1,6	1,0	12,3	0,1	0,0	2,1	2,2	4,4	24,7
0,7	0,8	0,5	3,4	0,2	2,7	1,8	3,6	6,0	19,8
<b>0,6</b>	<b>0,8</b>	<b>0,7</b>	<b>3,3</b>	<b>1,4</b>	<b>5,6</b>	<b>1,7</b>	<b>4,7</b>	<b>4,9</b>	<b>23,6</b>
0,0	0,2	0,1	1,3	0,8	26,2	2,1	16,5	5,8	53,1
0,5	0,4	0,5	0,8	2,4	5,0	1,2	3,9	5,9	20,6
0,8	0,7	0,8	1,1	2,3	1,8	1,6	2,3	5,0	16,3
0,9	1,3	1,1	3,2	0,5	0,7	1,8	2,0	3,8	15,1
0,8	1,6	1,2	12,5	0,0	0,0	2,1	2,3	3,4	24,0
0,6	0,8	0,7	3,5	1,5	3,7	1,6	3,4	4,8	20,5
<b>0,6</b>	<b>0,8</b>	<b>0,6</b>	<b>3,3</b>	<b>0,8</b>	<b>5,4</b>	<b>1,8</b>	<b>4,7</b>	<b>5,5</b>	<b>23,5</b>
0,0	0,3	0,1	1,6	0,4	27,3	2,8	16,1	6,7	55,2
0,5	0,3	0,4	0,9	1,3	4,4	1,4	4,2	6,5	19,9
0,8	0,7	0,6	1,1	1,3	1,2	1,6	2,4	5,6	15,3
0,9	1,2	0,8	3,0	0,4	0,5	1,8	2,1	4,4	15,1
0,9	1,6	1,1	12,4	0,1	0,0	2,1	2,3	3,9	24,3
0,7	0,8	0,6	3,4	0,8	3,2	1,7	3,5	5,4	20,2

## 9.22 Förvärsarbetande (1- tim) befolkning efter näringsgren och distrikt 2018

Economically active population by industry and district

	Jordbruk, skogs- bruk och fiske	Tillverk- ning och utvinning	Energi och miljö	Bygg verk- samhet	Handel	Transport	Hotell och restau- rang	Informa- tion och kommun- ikation
<b>Inre staden</b>	<b>487</b>	<b>6 410</b>	<b>998</b>	<b>5 278</b>	<b>23 572</b>	<b>5 349</b>	<b>7 028</b>	<b>24 560</b>
<b>Gamla stan - City-området</b>	<b>..</b>	<b>95</b>	<b>..</b>	<b>66</b>	<b>317</b>	<b>79</b>	<b>155</b>	<b>325</b>
Domkyrkodistriktet	..	95	..	66	317	79	155	325
<b>Vasastadsområdet</b>	<b>86</b>	<b>1 275</b>	<b>194</b>	<b>953</b>	<b>4 934</b>	<b>951</b>	<b>1 350</b>	<b>4 923</b>
Sankt Johannes	16	229	33	174	907	134	271	838
Adolf Fredrik	15	151	23	121	681	154	225	602
Gustav Vasa	16	287	46	234	1 080	244	321	1 133
Sankt Matteus	39	608	92	424	2 266	419	533	2 350
<b>Östermalmsområdet</b>	<b>196</b>	<b>1 292</b>	<b>189</b>	<b>839</b>	<b>4 862</b>	<b>904</b>	<b>1 343</b>	<b>4 678</b>
Engelbrekt	62	478	84	326	1 757	308	489	1 779
Hedvig Eleonora	43	205	24	104	773	112	187	648
Oscar	91	609	81	409	2 332	484	667	2 251
<b>Kungsholmsområdet</b>	<b>80</b>	<b>1 573</b>	<b>257</b>	<b>1 189</b>	<b>5 401</b>	<b>1 260</b>	<b>1 405</b>	<b>5 614</b>
Kungsholmen	27	390	60	274	1 296	307	340	1 472
Sankt Göran	40	977	160	714	3 327	791	819	3 458
Essinge	13	206	37	201	778	162	246	684
<b>Södermalmsområdet</b>	<b>117</b>	<b>2 175</b>	<b>345</b>	<b>2 231</b>	<b>8 058</b>	<b>2 155</b>	<b>2 775</b>	<b>9 020</b>
Maria Magdalena	21	301	55	311	1 220	341	413	1 388
Högalid	26	554	85	530	1 916	570	684	2 315
Katarina	22	588	97	656	2 309	640	902	2 581
Sofia	48	732	108	734	2 613	604	776	2 736
<b>Yttre staden</b>	<b>434</b>	<b>12 011</b>	<b>2 140</b>	<b>17 647</b>	<b>37 858</b>	<b>16 275</b>	<b>14 988</b>	<b>27 108</b>
<b>Söderort</b>	<b>228</b>	<b>7 631</b>	<b>1 174</b>	<b>11 136</b>	<b>22 909</b>	<b>8 978</b>	<b>9 138</b>	<b>17 257</b>
Hägersten	60	1 815	259	1 811	5 175	1 354	1 509	4 973
Brännkyrka	27	1 394	179	1 772	3 668	1 266	1 114	2 485
Vantör	28	1 025	168	2 011	3 328	1 468	1 810	1 933
Enskede	28	977	135	1 162	2 790	907	949	2 558
Skarpnäck	35	742	162	1 182	2 621	1 048	1 023	2 557
Farsta	34	1 079	190	2 012	3 462	1 591	1 449	2 128
Skärholmen	16	599	81	1 186	1 865	1 344	1 284	623
<b>Västerort</b>	<b>206</b>	<b>4 380</b>	<b>966</b>	<b>6 511</b>	<b>14 949</b>	<b>7 297</b>	<b>5 850</b>	<b>9 851</b>
Bromma	53	1 099	238	1 493	3 893	1 084	975	2 971
Västerled	57	603	130	560	2 003	403	438	1 730
Vällingby	31	690	179	1 136	2 469	1 131	989	1 434
Spånga	14	807	171	1 298	2 565	2 086	1 441	1 274
Hässelby	36	763	170	1 365	2 419	1 213	801	1 222
Kista	15	418	78	659	1 600	1 380	1 206	1 220
På staden skrivna	..	13	..	64	41	51	27	17
<b>Hela staden</b>	<b>922</b>	<b>18 434</b>	<b>3 142</b>	<b>22 989</b>	<b>61 471</b>	<b>21 675</b>	<b>22 043</b>	<b>51 685</b>

Källa: SCB/Sweco

Anm. Från och med 2008 används en ny branschindelning (SNI 2007).

Finans och försäkringsverksamhet	Fastighetsverksamhet	Företagstjänster	Offentlig förvaltning	Utbildning	Vård och omsorg	Personliga och kulturella tjänster	Ej spec. verksamhet	Samtliga	Män	Kvinnor
<b>14 070</b>	<b>4 252</b>	<b>42 891</b>	<b>14 796</b>	<b>16 788</b>	<b>19 156</b>	<b>13 558</b>	<b>828</b>	<b>200 021</b>	<b>99 269</b>	<b>100 752</b>
..	..	<b>605</b>	<b>216</b>	<b>233</b>	<b>307</b>	<b>252</b>	..	<b>2 923</b>	<b>1 584</b>	<b>1 339</b>
..	..	605	216	233	307	252	..	2 923	1 584	1 339
<b>3 265</b>	<b>899</b>	<b>9 039</b>	<b>2 479</b>	<b>2 943</b>	<b>3 551</b>	<b>2 338</b>	<b>134</b>	<b>39 314</b>	<b>19 567</b>	<b>19 747</b>
628	158	1 586	410	636	572	411	19	7 022	3 529	3 493
452	123	1 219	291	360	487	329	22	5 255	2 723	2 532
719	214	1 873	590	649	845	542	21	8 814	4 390	4 424
1 466	404	4 361	1 188	1 298	1 647	1 056	72	18 223	8 925	9 298
<b>4 091</b>	<b>1 113</b>	<b>9 502</b>	<b>3 035</b>	<b>3 441</b>	<b>3 356</b>	<b>2 487</b>	<b>252</b>	<b>41 580</b>	<b>20 762</b>	<b>20 818</b>
1 355	329	3 422	1 057	1 710	1 276	858	81	15 371	7 763	7 608
745	211	1 522	311	312	423	375	43	6 038	3 033	3 005
1 991	573	4 558	1 667	1 419	1 657	1 254	128	20 171	9 966	10 205
<b>3 152</b>	<b>898</b>	<b>9 642</b>	<b>3 351</b>	<b>3 099</b>	<b>3 881</b>	<b>2 471</b>	<b>137</b>	<b>43 410</b>	<b>21 593</b>	<b>21 817</b>
917	252	2 671	940	792	993	722	42	11 495	5 744	5 751
1 883	514	5 724	2 000	1 851	2 370	1 367	68	26 063	13 036	13 027
352	132	1 247	411	456	518	382	27	5 852	2 813	3 039
<b>3 398</b>	<b>1 272</b>	<b>14 103</b>	<b>5 715</b>	<b>7 072</b>	<b>8 061</b>	<b>6 010</b>	<b>287</b>	<b>72 794</b>	<b>35 763</b>	<b>37 031</b>
527	221	2 077	930	1 118	1 312	1 009	43	11 287	5 605	5 682
732	295	3 641	1 426	1 751	2 153	1 579	79	18 336	8 943	9 393
905	355	4 133	1 483	2 039	2 274	1 761	88	20 833	10 361	10 472
1 234	401	4 252	1 876	2 164	2 322	1 661	77	22 338	10 854	11 484
<b>11 289</b>	<b>4 548</b>	<b>52 024</b>	<b>20 326</b>	<b>34 742</b>	<b>42 912</b>	<b>18 333</b>	<b>1 169</b>	<b>313 804</b>	<b>159 761</b>	<b>154 043</b>
<b>6 500</b>	<b>2 828</b>	<b>31 849</b>	<b>13 351</b>	<b>22 050</b>	<b>26 793</b>	<b>12 581</b>	<b>662</b>	<b>195 065</b>	<b>97 761</b>	<b>97 304</b>
1 781	633	7 670	3 488	4 602	4 849	2 925	131	43 035	21 303	21 732
1 119	449	4 154	2 018	3 119	3 638	1 484	99	27 985	13 950	14 035
740	397	4 373	1 333	2 886	3 972	1 583	127	27 182	13 966	13 216
930	361	4 155	1 923	2 627	3 006	1 724	70	24 302	12 074	12 228
767	365	4 374	2 113	3 479	3 811	2 196	77	26 552	12 857	13 695
962	446	4 563	1 879	3 534	4 491	1 837	80	29 737	14 960	14 777
201	177	2 560	597	1 803	3 026	832	78	16 272	8 651	7 621
<b>4 789</b>	<b>1 720</b>	<b>20 175</b>	<b>6 975</b>	<b>12 692</b>	<b>16 119</b>	<b>5 752</b>	<b>507</b>	<b>118 739</b>	<b>62 000</b>	<b>56 739</b>
1 605	462	4 860	2 209	2 878	3 174	1 513	70	28 577	14 370	14 207
1 248	317	3 150	1 102	1 290	1 548	855	88	15 522	7 639	7 883
606	261	2 705	1 049	2 306	2 540	920	74	18 520	9 683	8 837
556	280	3 969	1 088	2 440	3 596	974	107	22 666	12 402	10 264
484	251	2 848	925	2 095	2 670	883	100	18 245	9 467	8 778
290	149	2 643	602	1 683	2 591	607	68	15 209	8 439	6 770
..	..	96	46	26	49	21	..	469	340	129
<b>25 362</b>	<b>8 805</b>	<b>95 011</b>	<b>35 168</b>	<b>51 556</b>	<b>62 117</b>	<b>31 912</b>	<b>2 002</b>	<b>514 294</b>	<b>259 370</b>	<b>254 924</b>

9.23 Förvärsarbetande dagbefolkning<sup>1</sup> efter näringsgren och kön 2018

Economically active population by industry and sex

	Män	Kvinnor	Totalt	Fördelning, %		
				Män	Kvinnor	Totalt
<i>Näringsgren</i>						
<b>Jordbruk, skogsbruk och fiske</b>	<b>485</b>	<b>387</b>	<b>872</b>	<b>0,1</b>	<b>0,1</b>	<b>0,1</b>
<b>Tillverkning och utvinning</b>	<b>11 325</b>	<b>6 188</b>	<b>17 513</b>	<b>3,1</b>	<b>1,8</b>	<b>2,5</b>
Utvinningsindustri	58	51	109	0,0	0,0	0,0
Livsmedelsindustri	1 844	1 654	3 498	0,5	0,5	0,5
Textil- och beklädnadsindustri	158	269	427	0,0	0,1	0,1
Trävaruindustri	347	83	430	0,1	0,0	0,1
Massa- och pappersindustri	174	157	331	0,0	0,0	0,0
Grafisk industri	1 058	456	1 514	0,3	0,1	0,2
Petroleumraffinaderier m.m.	275	265	540	0,1	0,1	0,1
Kemisk industri	242	283	525	0,1	0,1	0,1
Läkemedelsindustri	675	568	1 243	0,2	0,2	0,2
Gummi- och plastvaruindustri	59	45	104	0,0	0,0	0,0
Jord- och stenvaruindustri	366	202	568	0,1	0,1	0,1
Stål- och metallverk	222	179	401	0,1	0,1	0,1
Metallindustri	874	217	1 091	0,2	0,1	0,2
Maskinindustri	2 957	962	3 919	0,8	0,3	0,6
Transportmedelsindustri	334	144	478	0,1	0,0	0,1
Övrig industri	615	524	1 139	0,2	0,2	0,2
Reparationsverkstäder	1 067	129	1 196	0,3	0,0	0,2
<b>Energi och miljö</b>	<b>2 545</b>	<b>849</b>	<b>3 394</b>	<b>0,7</b>	<b>0,3</b>	<b>0,5</b>
El-, gas - och värmeverk	1 278	542	1 820	0,4	0,2	0,3
Vatten- och reningsverk	373	163	536	0,1	0,0	0,1
Avfallshantering och återvinning m.m	894	144	1 038	0,2	0,0	0,1
<b>Byggverksamhet</b>	<b>26 166</b>	<b>4 118</b>	<b>30 284</b>	<b>7,3</b>	<b>1,2</b>	<b>4,4</b>
<b>Handel</b>	<b>40 889</b>	<b>41 397</b>	<b>82 286</b>	<b>11,4</b>	<b>12,3</b>	<b>11,8</b>
Handel med motorfordon	4 061	794	4 855	1,1	0,2	0,7
Parti- och provisionshandel	21 142	16 633	37 775	5,9	5,0	5,4
Detaljhandel	15 686	23 970	39 656	4,4	7,1	5,7
<b>Transport</b>	<b>19 535</b>	<b>5 994</b>	<b>25 529</b>	<b>5,4</b>	<b>1,8</b>	<b>3,7</b>
Transport- och magasinering	17 526	5 298	22 824	4,9	1,6	3,3
Post- och kurirföretag	2 009	696	2 705	0,6	0,2	0,4
<b>Hotell och restauranger</b>	<b>19 185</b>	<b>15 419</b>	<b>34 604</b>	<b>5,3</b>	<b>4,6</b>	<b>5,0</b>
<b>Information och kommunikation</b>	<b>59 259</b>	<b>27 086</b>	<b>86 345</b>	<b>16,5</b>	<b>8,1</b>	<b>12,4</b>
Förlag, film-, radio- och TV-bolag m.m	14 046	10 312	24 358	3,9	3,1	3,5
Telekommunikationsbolag	4 471	1 861	6 332	1,2	0,6	0,9
Programvaruproducenter och datakonsulter m.m.	40 742	14 913	55 655	11,3	4,4	8,0

forts.

9.23 Förvärsarbetande dagbefolkning<sup>1</sup> efter näringsgren och kön 2018

Economically active population by industry and sex

	Män	Kvinnor	Totalt	Fördelning, %		
				Män	Kvinnor	Totalt
<i>Näringsgren</i>						
<b>Kreditinstitut och försäkringsbolag</b>	<b>22 837</b>	<b>19 336</b>	<b>42 173</b>	<b>6,3</b>	<b>5,8</b>	<b>6,1</b>
Banker och andra kreditinstitut	12 659	10 603	23 262	3,5	3,2	3,3
Försäkringsbolag o.d.	3 789	4 640	8 429	1,1	1,4	1,2
Serviceföretag till bank och försäkring	6 389	4 093	10 482	1,8	1,2	1,5
<b>Fastighetsverksamhet</b>	<b>7 365</b>	<b>5 873</b>	<b>13 238</b>	<b>2,0</b>	<b>1,7</b>	<b>1,9</b>
<b>Företagstjänster</b>	<b>77 382</b>	<b>67 533</b>	<b>144 915</b>	<b>21,5</b>	<b>20,1</b>	<b>20,8</b>
Juridiska och ekonomiska konsulter	7 496	9 377	16 873	2,1	2,8	2,4
Företagskonsulter	15 204	12 442	27 646	4,2	3,7	4,0
Tekniska konsulter	13 595	7 653	21 248	3,8	2,3	3,1
Forskning och utveckling	2 252	1 849	4 101	0,6	0,6	0,6
Reklambyråer o.d.	5 780	5 402	11 182	1,6	1,6	1,6
Andra företagstjänster	4 424	4 981	9 405	1,2	1,5	1,4
Uthyrning och leasing	1 522	780	2 302	0,4	0,2	0,3
Arbetsförmedling och bemanning	10 549	11 292	21 841	2,9	3,4	3,1
Resebyråer, bevakningstjänst, fastighetsservice o.d.	16 560	13 757	30 317	4,6	4,1	4,4
<b>Civila myndigheter och försvaret</b>	<b>19 610</b>	<b>26 574</b>	<b>46 184</b>	<b>5,4</b>	<b>7,9</b>	<b>6,6</b>
<b>Utbildning</b>	<b>18 215</b>	<b>39 625</b>	<b>57 840</b>	<b>5,1</b>	<b>11,8</b>	<b>8,3</b>
<b>Vård och omsorg</b>	<b>15 789</b>	<b>48 588</b>	<b>64 377</b>	<b>4,4</b>	<b>14,5</b>	<b>9,3</b>
Hälsa- och sjukvård	6 969	23 391	30 360	1,9	7,0	4,4
Vårdhem och bostäder med omsorg	3 152	9 954	13 106	0,9	3,0	1,9
Öppna sociala insatser	5 668	15 243	20 911	1,6	4,5	3,0
<b>Personliga och kulturella tjänster</b>	<b>18 623</b>	<b>25 738</b>	<b>44 361</b>	<b>5,2</b>	<b>7,7</b>	<b>6,4</b>
Kultur, nöje och fritid	9 723	9 668	19 391	2,7	2,9	2,8
Personliga tjänster och annan service	8 900	16 070	24 970	2,5	4,8	3,6
<b>Okänd bransch</b>	<b>894</b>	<b>1 070</b>	<b>1 964</b>	<b>0,2</b>	<b>0,3</b>	<b>0,3</b>
<b>Samtliga näringsgrenar</b>	<b>360 104</b>	<b>335 775</b>	<b>695 879</b>	<b>100</b>	<b>100</b>	<b>100</b>

Källa: SCB/Sweco

Anm. Från och med 2008 används ny branschindelning (SNI 2007).

1 Med arbetsplats i Stockholm.

## 9.24 Förvärsarbetande (1-tim) dagbefolkning efter näringsgren distriktsvis 2018

Economically active daytime population by industry and district

	Jordbruk, skogs- bruk och fiske	Tillverk- ning och utvinning	Energi och miljö	Bygg verk- samhet	Handel	Transport	Hotell och resta- rang	Informa- tion och kommu- nikation	Finans och försä- krings- verk- samhet
<b>Inre staden</b>	<b>597</b>	<b>7 915</b>	<b>1 685</b>	<b>7 821</b>	<b>44 865</b>	<b>11 535</b>	<b>26 752</b>	<b>60 303</b>	<b>39 919</b>
<b>Gamla stan - City-området</b>	<b>35</b>	<b>1 796</b>	<b>149</b>	<b>228</b>	<b>14 679</b>	<b>2 777</b>	<b>8 966</b>	<b>16 152</b>	<b>21 245</b>
Domkyrkodistriktet	35	1 796	149	228	14 679	2 777	8 966	16 152	21 245
<b>Vasastadsområdet</b>	<b>144</b>	<b>1 115</b>	<b>86</b>	<b>1 798</b>	<b>7 121</b>	<b>974</b>	<b>5 326</b>	<b>12 209</b>	<b>5 705</b>
Sankt Johannes	20	168	27	535	1 441	174	1 295	2 667	1 849
Adolf Fredrik	74	516	46	447	1 995	317	1 693	6 077	2 482
Gustav Vasa	16	74	..	425	1 017	141	976	1 269	..
Sankt Matteus	34	357	..	391	2 668	342	1 362	2 196	..
<b>Östermalmsområdet</b>	<b>261</b>	<b>1 068</b>	<b>1 194</b>	<b>925</b>	<b>8 388</b>	<b>2 229</b>	<b>4 910</b>	<b>13 813</b>	<b>6 595</b>
Engelbrekt	44	402	773	430	2 535	635	1 971	5 237	2 841
Hedvig Eleonora	66	267	10	184	2 441	97	1 388	1 760	1 563
Oscar	151	399	411	311	3 412	1 497	1 551	6 816	2 191
<b>Kungsholmsområdet</b>	<b>73</b>	<b>2 576</b>	<b>11</b>	<b>3 072</b>	<b>5 677</b>	<b>3 775</b>	<b>1 982</b>	<b>7 884</b>	<b>3 126</b>
Kungsholmen	29	111	..	269	951	69	..	2 965	859
Sankt Göran	36	2 404	..	2 528	4 514	3 696	..	4 794	2 162
Essinge	8	61	..	275	212	10	..	125	105
<b>Södermalmsområdet</b>	<b>84</b>	<b>1 360</b>	<b>245</b>	<b>1 798</b>	<b>9 000</b>	<b>1 780</b>	<b>5 568</b>	<b>10 245</b>	<b>3 248</b>
Maria Magdalena	11	142	30	153	1 160	245	1 216	1 248	334
Högalid	20	404	85	479	2 103	345	946	3 123	57
Katarina	21	362	25	387	3 049	474	2 430	3 953	675
Sofia	32	452	105	779	2 688	716	976	1 921	2 182
<b>Yttre staden</b>	<b>247</b>	<b>9 208</b>	<b>1 650</b>	<b>19 523</b>	<b>35 471</b>	<b>13 210</b>	<b>6 761</b>	<b>24 270</b>	<b>1 568</b>
<b>Söderort</b>	<b>123</b>	<b>5 469</b>	<b>949</b>	<b>13 939</b>	<b>18 433</b>	<b>8 830</b>	<b>4 030</b>	<b>5 694</b>	<b>995</b>
Hägersten	16	1 995	285	4 893	6 782	3 323	1 009	2 143	533
Brännkyrka	18	610	234	1 387	2 885	979	776	390	53
Vantör	14	289	..	1 729	1 113	530	326	229	6
Enskede	29	987	77	2 636	3 038	2 190	955	1 860	222
Skarpnäck	17	816	..	1 266	1 057	248	242	343	28
Farsta	19	446	..	1 119	1 682	853	395	405	86
Skärholmen	10	326	11	909	1 876	707	327	324	67
<b>Västerort</b>	<b>124</b>	<b>3 739</b>	<b>701</b>	<b>5 584</b>	<b>17 038</b>	<b>4 380</b>	<b>2 731</b>	<b>18 576</b>	<b>573</b>
Bromma	17	622	415	2 388	4 314	1 292	660	1 062	..
Västerled	53	159	16	561	1 568	28	282	799	51
Vällingby	14	615	19	657	1 363	369	298	153	49
Spånga	9	452	121	855	2 336	1 767	246	162	44
Hässelby	24	47	106	416	414	335	132	136	..
Kista	7	1 844	24	707	7 043	589	1 113	16 264	342
Arbetsplats ej geografiskt bestämd	28	390	59	2 940	1 950	784	1 091	1 772	686
<b>Hela staden</b>	<b>872</b>	<b>17 513</b>	<b>3 394</b>	<b>30 284</b>	<b>82 286</b>	<b>25 529</b>	<b>34 604</b>	<b>86 345</b>	<b>42 173</b>

Källa: SCB/Sweco

Anm. Från och med 2008 används en ny branschindelning (SNI 2007).

Fastighetsverksamhet	Företagstjänster	Offentlig förvaltning	Utbildning	Vård och omsorg	Personliga och kulturella tjänster	Ej spec. verksamhet	Samtliga	Män	Kvinnor
<b>9 399</b>	<b>102 182</b>	<b>38 611</b>	<b>29 439</b>	<b>34 132</b>	<b>31 749</b>	<b>525</b>	<b>447 429</b>	<b>220 955</b>	<b>226 474</b>
<b>2 292</b>	<b>27 063</b>	<b>8 264</b>	<b>1 032</b>	<b>1 508</b>	<b>7 349</b>	<b>26</b>	<b>113 561</b>	<b>56 777</b>	<b>56 784</b>
2 292	27 063	8 264	1 032	1 508	7 349	26	113 561	56 777	56 784
<b>1 206</b>	<b>22 500</b>	<b>6 352</b>	<b>5 064</b>	<b>5 110</b>	<b>4 873</b>	<b>83</b>	<b>79 666</b>	<b>39 432</b>	<b>40 234</b>
295	6 078	1 471	943	794	1 152	11	18 920	9 792	9 128
280	5 309	1 082	1 367	790	1 535	18	24 028	12 459	11 569
181	3 704	93	1 450	2 415	1 241	15	13 210	5 916	7 294
450	7 409	3 706	1 304	1 111	945	39	23 508	11 265	12 243
<b>2 243</b>	<b>18 657</b>	<b>9 625</b>	<b>12 706</b>	<b>4 898</b>	<b>8 129</b>	<b>181</b>	<b>95 822</b>	<b>48 228</b>	<b>47 594</b>
947	8 245	1 571	10 137	1 898	2 520	59	40 245	20 057	20 188
884	5 393	766	760	979	1 931	35	18 524	9 008	9 516
412	5 019	7 288	1 809	2 021	3 678	87	37 053	19 163	17 890
<b>1 370</b>	<b>15 645</b>	<b>11 975</b>	<b>3 657</b>	<b>8 141</b>	<b>3 528</b>	<b>70</b>	<b>72 562</b>	<b>36 100</b>	<b>36 462</b>
886	3 164	10 194	995	1 628	975	23	23 967	11 364	12 603
436	11 987	1 630	2 460	6 432	2 023	35	46 201	23 412	22 789
48	494	151	202	81	530	12	2 394	1 324	1 070
<b>2 288</b>	<b>18 317</b>	<b>2 395</b>	<b>6 980</b>	<b>14 475</b>	<b>7 870</b>	<b>165</b>	<b>85 818</b>	<b>40 418</b>	<b>45 400</b>
491	3 889	233	1 292	2 412	1 662	24	14 542	6 574	7 968
719	5 024	1 236	1 511	7 515	2 238	52	25 857	10 859	14 998
567	5 733	583	1 610	2 438	2 201	46	24 554	12 233	12 321
511	3 671	343	2 567	2 110	1 769	43	20 865	10 752	10 113
<b>3 187</b>	<b>36 444</b>	<b>6 849</b>	<b>27 526</b>	<b>27 547</b>	<b>11 444</b>	<b>568</b>	<b>225 473</b>	<b>125 648</b>	<b>99 825</b>
<b>1 885</b>	<b>22 666</b>	<b>4 786</b>	<b>16 111</b>	<b>18 260</b>	<b>7 173</b>	<b>313</b>	<b>129 656</b>	<b>70 665</b>	<b>58 991</b>
256	9 793	1 895	4 392	2 685	2 142	66	42 208	24 448	17 760
215	1 902	423	2 151	2 839	613	49	15 524	8 358	7 166
75	1 221	..	1 761	2 080	579	68	10 359	5 675	4 684
861	5 856	1 207	2 108	3 973	1 729	32	27 760	15 451	12 309
151	1 521	..	2 062	1 803	732	19	10 307	5 432	4 875
227	1 375	..	2 103	2 735	868	37	13 037	5 976	7 061
100	998	575	1 534	2 145	510	42	10 461	5 325	5 136
<b>1 302</b>	<b>13 778</b>	<b>2 063</b>	<b>11 415</b>	<b>9 287</b>	<b>4 271</b>	<b>255</b>	<b>95 817</b>	<b>54 983</b>	<b>40 834</b>
168	2 152	..	2 462	2 240	1 426	39	19 337	10 982	8 355
336	2 696	399	1 393	1 605	868	56	10 870	5 131	5 739
295	727	216	1 603	1 396	557	31	8 362	4 177	4 185
149	1 287	432	2 335	1 249	595	46	12 085	6 764	5 321
42	473	..	1 406	1 161	201	51	5 034	2 182	2 852
312	6 443	933	2 216	1 636	624	32	40 129	25 747	14 382
652	6 289	724	875	2 698	1 168	871	22 977	13 501	9 476
<b>13 238</b>	<b>144 915</b>	<b>46 184</b>	<b>57 840</b>	<b>64 377</b>	<b>44 361</b>	<b>1 964</b>	<b>695 879</b>	<b>360 104</b>	<b>335 775</b>

## 9.25 Förvärsarbetande befolkning (natt- och dagbefolkning) efter bostadsort, arbetsplats och näringsgren 2018

The economically active population by place of living, place of work and economic sector of employment

	Nattbefolkning				Dagbefolkning			Dagbe- folkning i % av nattbe- folkning
	Arbetar i Stock- holm	Ut- pend- lare	I utlandet eller på havet	Samt- liga	Bor i Stock- holm	In- pend- lare	Samt- liga	
<i>Näringsgren</i>								
Jordbruk, skogsbruk och fiske	633	289	–	922	633	239	872	94,6
Tillverkning och utvinning	8 058	10 372	..	18 434	8 058	9 455	17 513	95,0
Energi och miljö	1 436	1 706	–	3 142	1 436	1 958	3 394	108,0
Byggverksamhet	14 056	..	..	22 989	14 056	16 228	30 284	131,7
Handel	40 868	20 585	18	61 471	40 868	41 418	82 286	133,9
Transport	13 284	8 044	347	21 675	13 284	12 245	25 529	117,8
Hotell och restaurang	17 645	4 398	–	22 043	17 645	16 959	34 604	157,0
Information och kommunikation	45 193	6 486	6	51 685	45 193	41 152	86 345	167,1
Finans- och försäkringsverksamhet	20 123	5 224	15	25 362	20 123	22 050	42 173	166,3
Fastighetsverksamhet	6 941	..	..	8 805	6 941	6 297	13 238	150,3
Företagstjänster	79 749	15 242	20	95 011	79 749	65 166	144 915	152,5
Offentlig förvaltning	23 579	11 035	554	35 168	23 579	22 605	46 184	131,3
Utbildning	37 586	..	..	51 556	37 586	20 254	57 840	112,2
Vård och omsorg	40 282	..	..	62 117	40 282	24 095	64 377	103,6
Personliga och kulturella tjänster m.m.	26 794	5 063	55	31 912	26 794	17 567	44 361	139,0
Ej specificerad verksamhet	1 704	298	–	2 002	1 704	260	1 964	98,1
<b>Samtliga</b>	<b>377 931</b>	<b>135 336</b>	<b>1 027</b>	<b>514 294</b>	<b>377 931</b>	<b>317 948</b>	<b>695 879</b>	<b>135,3</b>
Män	186 661	72 181	528	259 370	186 661	173 443	360 104	138,8
Kvinnor	191 270	63 155	499	254 924	191 270	144 505	335 775	131,7
<i>Fördelning, %</i>								
<i>Näringsgren</i>								
Jordbruk, skogsbruk och fiske	68,7	31,3	–	100	72,6	27,4	100	
Tillverkning och utvinning	43,7	56,3	–	100	46,0	54,0	100	
Energi och miljö	45,7	54,3	–	100	42,3	57,7	100	
Byggverksamhet	61,1	..	..	100	46,4	53,6	100	
Handel	66,5	33,5	0,0	100	49,7	50,3	100	
Transport	61,3	37,1	1,6	100	52,0	48,0	100	
Hotell och restaurang	80,0	20,0	–	100	51,0	49,0	100	
Information och kommunikation	87,4	12,5	0,0	100	52,3	47,7	100	
Finans- och försäkringsverksamhet	79,3	20,6	0,1	100	47,7	52,3	100	
Fastighetsverksamhet	78,8	..	..	100	52,4	47,6	100	
Företagstjänster	83,9	16,0	0,0	100	55,0	45,0	100	
Offentlig förvaltning	67,0	31,4	1,6	100	51,1	48,9	100	
Utbildning	72,9	..	..	100	65,0	35,0	100	
Vård och omsorg	64,8	..	..	100	62,6	37,4	100	
Personliga och kulturella tjänster m.m.	84,0	15,9	0,2	100	60,4	39,6	100	
Ej specificerad verksamhet	85,1	14,9	–	100	86,8	13,2	100	
<b>Samtliga</b>	<b>73,5</b>	<b>26,3</b>	<b>0,2</b>	<b>100</b>	<b>54,3</b>	<b>45,7</b>	<b>100</b>	
Män	72,0	27,8	0,2	100	51,8	48,2	100	
Kvinnor	75,0	24,8	0,2	100	57,0	43,0	100	

Källa: SCB/Sweco

Anm. Från och med 2008 används en ny branschindelning (SNI 2007).



9.26 Förvärsarbetande dagbefolkning<sup>1</sup> sektorsvis 2018

Economically active daytime population by sector

	Män	Kvinnor	Totalt	Fördelning, %		
				Män	Kvinnor	Totalt
<b>Offentlig sektor</b>	<b>38 664</b>	<b>70 076</b>	<b>108 740</b>	<b>10,7</b>	<b>20,9</b>	<b>15,6</b>
Statlig förvaltning	23 466	26 980	50 446	6,5	8,0	7,2
Statliga affärsverk	130	34	164	0,0	0,0	0,0
Kommunal förvaltning	12 075	35 808	47 883	3,4	10,7	6,9
Landsting	2 856	7 013	9 869	0,8	2,1	1,4
Övriga offentliga institutioner	137	241	378	0,0	0,1	0,1
<b>Näringslivet</b>	<b>321 440</b>	<b>265 699</b>	<b>587 139</b>	<b>89,3</b>	<b>79,1</b>	<b>84,4</b>
Aktiebolag, ej offentligt ägda	266 490	205 142	471 632	74,0	61,1	67,8
Övriga företag, ej offentligt ägda	29 273	22 756	52 029	8,1	6,8	7,5
Statligt ägda företag och organisationer	8 676	7 265	15 941	2,4	2,2	2,3
Kommunalt ägda företag och organisationer	2 643	2 392	5 035	0,7	0,7	0,7
Landstingsägda företag och organisationer	1 979	6 012	7 991	0,5	1,8	1,1
Övriga organisationer	12 379	22 132	34 511	3,4	6,6	5,0
<b>Samtliga</b>	<b>360 104</b>	<b>335 775</b>	<b>695 879</b>	<b>100</b>	<b>100</b>	<b>100</b>

Källa: SCB/Sweco

1 Med arbetsplats i Stockholm.

## 9.27 Förvärsarbetande dagbefolkning

Economically active daytime population, foreign-born persons by sector

	Män	Kvinnor	Totalt	Fördelning, %		
				Män	Kvinnor	Totalt
<b>Offentlig sektor</b>	<b>8 405</b>	<b>17 568</b>	<b>25 973</b>	<b>9,1</b>	<b>21,5</b>	<b>14,9</b>
Statlig förvaltning	3 904	4 468	8 372	4,2	5,5	4,8
Statliga affärsverk	10	1	11	0	0	0
Primärkommunal förvaltning	3 805	11 719	15 524	4,1	14,3	8,9
Landsting	660	1 338	1 998	0,7	1,6	1,1
Övriga offentliga institutioner	26	42	68	0,0	0,1	0,0
<b>Näringslivet</b>	<b>83 826</b>	<b>64 149</b>	<b>147 975</b>	<b>90,9</b>	<b>78,5</b>	<b>85,1</b>
Aktiebolag, ej offentligt ägda	68 456	49 920	118 376	74,2	61,1	68,1
Övriga företag, ej offentligt ägda	9 965	6 280	16 245	10,8	7,7	9,3
Statligt ägda företag och organisationer	2 053	1 558	3 611	2,2	1,9	2,1
Kommunalt ägda företag och organisationer <sup>2</sup>	775	1 610	2 385	0,8	2,0	1,4
Övriga organisationer	2 577	4 781	7 358	2,8	5,9	4,2
<b>Samtliga</b>	<b>92 231</b>	<b>81 717</b>	<b>173 948</b>	<b>100</b>	<b>100</b>	<b>100</b>

Källa: SCB/Sweco

1 Med arbetsplats i Stockholm.

2 Inkl Landstingsägda företag och organisationer.

## 9.28 Förvärvsarbetande anställda 16-64 år i dagbefolkningen efter yrke och kön 2018

Economically active employees of the daytime population by profession and sex

Yrke	Antal anställda	Fördelning, %	
		Män	Kvinnor
IT-arkitekter, systemutvecklare och testledare m.fl.	44 660	76,0	24,0
Organisationsutvecklare, utredare och HR-specialister m.fl.	33 172	42,4	57,6
Försäkringsrådgivare, företagssäljare och inköpare m.fl.	30 476	60,1	39,9
Kontorsassistenter och sekreterare	29 483	21,0	79,0
Butikspersonal	29 207	38,2	61,8
Revisorer, finansanalytiker och fondförvaltare m.fl.	18 484	53,0	47,0
Civilingenjörsyrken	16 956	70,9	29,1
Marknadsförare och informatörer m.fl.	15 566	38,8	61,2
Banktjänstemän och redovisningsekonomer m.fl.	15 179	39,4	60,6
Grundskollärare, fritidspedagoger och förskollärare	14 933	22,2	77,8
Barnskötare och elevassistenter m.fl.	14 695	21,5	78,5
Resesäljare, kundtjänstpersonal och receptionister m.fl.	13 737	32,0	68,0
Ingenjörer och tekniker	12 944	76,8	23,2
Snabbmatspersonal, köks- och restaurangbiträden m.fl.	12 820	51,2	48,8
Skötare, vårdare och personliga assistenter m.fl.	12 699	34,7	65,3
Drift-, support- och nätverkstekniker m.fl.	11 918	78,4	21,6
Städare och hemservicepersonal m.fl.	11 435	36,8	63,2
Undersköterskor	10 333	16,1	83,9
Jurister	9 917	43,6	56,4
Försäljnings- och marknadschefer	8 857	66,0	34,0
Andra bevaknings- och säkerhetsyrken	7 634	71,6	28,4
Hovmästare, servitörer och bartendrar	7 547	47,7	52,3
Sjuksköterskor	7 093	13,1	86,9
Lagerpersonal och transportledare m.fl.	7 067	78,3	21,7
Snickare, murare och anläggningsarbetare	6 765	98,2	1,8
Författare, journalister och tolkar m.fl.	6 485	44,2	55,8
Skatte- och socialförsäkringshandläggare m.fl.	6 319	33,0	67,0
Designer och formgivare	6 223	53,3	46,7
Förmedlare m.fl.	6 150	47,0	53,0
Universitets- och högskollärare	6 116	56,7	43,3
Övriga administrations- och servicechefer	6 037	51,3	48,7
Kockar och kallskänkor	6 033	70,5	29,5
Vårdbiträden	5 833	26,8	73,2
Verkställande direktörer m.fl.	5 352	77,6	22,4
Ekonomi- och finanschefer	4 810	49,8	50,2
Tidningsdistributörer, vaktmästare och övriga servicearbetare	4 767	68,7	31,3
Lastbils- och bussförare	4 643	91,8	8,2
Juristsekreterare, chefssekreterare och institutionssekreterare m.fl.	4 606	21,5	78,5
Socialsekreterare och kuratorer m.fl.	4 428	16,6	83,4
Arkitekter och lantmätare	4 231	44,2	55,8
Läkare	4 198	43,4	56,6
IT-chefer	3 859	76,8	23,2
Städledare och fastighetsskötare m.fl.	3 594	83,3	16,7
Installations- och industrielektriker m.fl.	3 538	96,9	3,1
Konstnärer, musiker och skådespelare m.fl.	3 446	54,2	45,8
Idrottsutövare och fritidsledare m.fl.	3 426	51,5	48,5
Takmontörer, golvläggare och VVS-montörer m.fl.	3 304	97,9	2,1
Andra pedagoger med teoretisk specialistkompetens	3 219	26,0	74,0
Övriga chefer inom samhällsservice	3 204	49,2	50,8
Gymnasielärare	3 116	41,9	58,1
Bil-, motorcykel och cykelförare	2 843	94,5	5,5
Kabinpersonal, tågmästare och guider m.fl.	2 761	54,2	45,8
Poliser	2 759	66,7	33,3
Fotografer, dekoratörer och underhållningsartister m.fl.	2 419	46,6	53,4
Förvaltnings- och planeringschefer	2 410	58,3	41,7
Museiintendenter och bibliotekarier m.fl.	2 395	33,4	66,6
Målare, lackerare och skorstensfejare m.fl.	2 325	92,6	7,4
Chefer inom bank, finans och försäkring	2 299	63,0	37,0
Personal- och HR-chefer	2 277	26,1	73,9
Eventsäljare och telefonförsäljare m.fl.	2 199	58,6	41,4

forts.

## 9.28 Förvärvsarbetande anställda 16-64 år i dagbefolkningen efter yrke och kön 2018

Economically active employees of the daytime population by profession and sex

	Antal anställda	Fördelning, %	
		Män	Kvinnor
Biomedicinska analytiker, tandtekniker och laboratorieingenjörer m.fl.	2 177	37,3	62,7
Fordonsmekaniker och reparatörer m.fl.	2 155	95,7	4,3
Arbetsledare inom bygg och tillverkning m.m.	2 126	84,8	15,2
Brevbärare och postterminalarbetare	2 088	71,7	28,3
Driftchefer inom bygg, anläggning och gruva	1 972	87,5	12,5
Kassapersonal m.fl.	1 868	38,5	61,5
Chefer inom arkitekt- och ingenjörsvksamhet	1 856	65,2	34,8
Informations-, kommunikations- och PR-chefer	1 840	42,8	57,2
Bild-, ljud- och ljus-tekniker m.fl.	1 816	78,1	21,9
Naprapater, sjukgymnaster och arbetsterapeuter m.fl.	1 781	21,2	78,8
Skönhets- och kroppsterapeuter	1 781	21,7	78,3
Restaurang- och kökschefer	1 717	62,8	37,2
Sjuksköterskor (fortsättning)	1 633	6,7	93,3
Psykologer och psykoterapeuter	1 597	26,1	73,9
Chefer inom handel	1 529	63,1	36,9
Behandlingsassistenter och pastorer	1 465	40,5	59,5
Elektronikreparatörer och kommunikationselektriker m.fl.	1 432	96,0	4,0
Inköps-, logistik- och transportchefer	1 373	68,9	31,1
Andra specialister inom hälso- och sjukvård	1 353	16,3	83,7
Matematiker, aktuarier och statistiker	1 295	56,9	43,1
Chefer inom hälso- och sjukvård	1 284	23,8	76,2
Politiker och högre ämbetsmän	1 251	49,2	50,8
Lokförare och bangårdspersonal	1 205	75,1	24,9
Produktionschefer inom tillverkning	1 202	72,4	27,6
Trafiklärare och instruktörer	1 150	42,8	57,2
Forsknings- och utvecklingschefer	1 126	72,0	28,0
Montörer	1 097	84,9	15,1
Biologer, farmakologer och specialister inom lant- och skogsbruk m.fl.	1 047	43,0	57,0
Chefer inom grund- och gymnasieskola samt vuxenutbildning	1 031	36,4	63,6
Tandsköterskor	1 020	5,0	95,0
Växtodlare inom jordbruk och trädgård	980	75,0	25,0
Specialister inom miljö- och hälsoskydd	972	37,7	62,3
Fysiker och kemister m.fl.	959	69,1	30,9
Handpakterare och andra fabriksarbetare	932	70,9	29,1
Slaktare, bagare och livsmedelsförädlare m.fl.	894	64,8	35,2
Chefer inom övrig servicenäring	893	59,5	40,5
Prepress-tekniker, tryckare och bokbindare m.fl.	891	74,6	25,4
Maskinförare	813	94,6	5,4
Hamnarbetare och ramppersonal m.fl.	803	93,8	6,2
Gjutare, sveitsare och plåtslagare m.fl.	790	98,0	2,0
Köksmästare och souschefer	787	76,4	23,6
Tandläkare	780	38,6	61,4
Soldater m.fl.	779	89,3	10,7
Grovarbetare inom bygg och anläggning	771	96,2	3,8
Fastighets- och förvaltningschefer	768	72,1	27,9
Lärare i yrkesämnen	729	40,9	59,1
Återvinningsarbetare	706	90,9	9,1
Chefer inom socialt och kurativt arbete	655	23,1	76,9
Drifttekniker och processövervakare	642	84,7	15,3
Smeder och verktygsmakare m.fl.	606	90,3	9,7
Övrig servicepersonal	588	42,5	57,5
Croupierer och inkassörer	561	46,3	53,7
Chefer inom äldreomsorg	552	15,9	84,1
Chefer inom förskoleverksamhet	541	11,3	88,7
Finmekaniker och konsthantverkare m.fl.	523	85,1	14,9
Tvättare, fönsterputsare och övriga rengöringsarbetare	462	83,1	16,9
Ytbehandlare, trä och möbelsnickare m.fl.	441	95,5	4,5
Skräddare, tapetserare och läderhantverkare m.fl.	435	34,7	65,3
Biblioteks- och arkivassistenter m.fl.	421	42,5	57,5
Piloter, fartygs- och maskinbefäl m.fl.	386	87,3	12,7
Djuruppfödare och djurskötare	357	19,0	81,0

forts.

## 9.29 Förvärsarbetande anställda 16-64 år i dagbefolkningen efter yrke och kön 2018

Economically active employees of the daytime population by profession and sex

	Antal anställda	Fördelning, %	
		Män	Kvinnor
Tandhygienister	351	6,0	94,0
Präster och diakoner	326	41,7	58,3
Maskinoperatörer, livsmedelsindustri	318	75,5	24,5
Hotell- och konferenschefer	317	38,2	61,8
Övriga chefer inom utbildning	254	45,7	54,3
Maskinoperatörer, textil-, tvätt- och läderindustri m.m.	252	54,0	46,0
Maskinoperatörer, kemiska och farmaceutiska produkter m.m.	213	61,5	38,5
Matrosor och jungmän m.fl.	204	81,4	18,6
Chefer inom friskvård, sport och fritid	197	49,2	50,8
Förtroendevalda	184	50,5	49,5
Djursjukskötare m.fl.	177	8,5	91,5
Process- och maskinoperatörer, vid stål- och metallverk	174	85,1	14,9
Veterinärer	168	16,1	83,9
Bärplockare och plantörer m.fl.	155	72,9	27,1
Andra process- och maskinoperatörer	135	65,9	34,1
Officerare	127	92,1	7,9
Malmförädlingsyrken och brunnsbörare m.fl.	123	95,9	4,1
Maskinoperatörer, gummi-, plast- och pappersvaruindustri	116	66,4	33,6
Specialistofficerare	95	93,7	6,3
Växtodlare och djuruppfödare, blandad drift	62	61,3	38,7
Chefer och ledare inom trossamfund	44	50,0	50,0
Skogsarbetare	32	81,3	18,8
Förvaltare inom skogsbruk och lantbruk m.fl.	27	44,4	55,6
Terapeuter inom alternativmedicin	25	32,0	68,0
Processoperatörer, trä- och pappersindustri	21	76,2	23,8
Torg- och marknadsförsäljare	17	76,5	23,5
Fiskodlare och fiskare	2	100,0	0,0
Yrke okänt	31 395	56,7	43,3
<b>Samtliga</b>	<b>648 396</b>	<b>51,5</b>	<b>48,5</b>

Källa: SCB/Sweco

Anm. Från och med 2014 redovisas yrkesuppgifter efter den reviderade standarden för svensk yrkesklassificering 2012 (SSYK 2012). SYK 2012 ersätter den tidigare versionen, SSYK96. Detta betyder att jämförelser mellan 2014 och tidigare år inte bör göras.

## 9.30 Ut- och inpendling av Stockholms förvärvsarbetande befolkning 2019

Commuters among the economically active population of Stockholm

	Utpendlare till	Inpendlare från	Differens/ nettopendling	Förvärvsarbe- tande nattbefolkning	Med arbeten i Stockholm, %
<b>Norra kommunerna</b>	<b>76 406</b>	<b>140 166</b>	<b>63 760</b>	<b>370 429</b>	<b>37,8</b>
Danderyd	4 802	7 729	2 927	15 104	51,2
Ekerö	2 081	5 491	3 410	14 061	39,1
Järfälla	5 936	15 662	9 726	38 477	40,7
Lidingö	2 594	11 653	9 059	22 719	51,3
Norrtälje	638	3 258	2 620	29 455	11,1
Sigtuna	3 784	5 131	1 347	23 949	21,4
Sollentuna	4 890	15 233	10 343	35 994	42,3
Solna	35 400	23 029	-12 371	44 603	51,6
Sundbyberg	8 389	14 281	5 892	28 317	50,4
Täby	3 512	14 697	11 185	35 076	41,9
Upplands-Bro	1 201	4 403	3 202	14 259	30,9
Upplands-Väsby	1 768	6 563	4 795	22 745	28,9
Vallentuna	609	4 933	4 324	17 242	28,6
Vaxholm	211	1 984	1 773	5 923	33,5
Österåker	591	6 119	5 528	22 505	27,2
<b>Södra kommunerna</b>	<b>41 242</b>	<b>122 076</b>	<b>80 834</b>	<b>318 132</b>	<b>38,4</b>
Botkyrka	4 597	16 205	11 608	43 784	37,0
Haninge	4 773	17 695	12 922	45 384	39,0
Huddinge	12 972	26 098	13 126	55 708	46,8
Nacka	9 262	26 821	17 559	52 395	51,2
Nykvarn	123	801	678	5 680	14,1
Nynäshamn	480	3 347	2 867	13 543	24,7
Sälem	270	2 616	2 346	8 079	32,4
Södertälje	5 343	7 931	2 588	46 350	17,1
Tyresö	1 965	11 650	9 685	24 195	48,2
Värmdö	1 457	8 912	7 455	23 014	38,7
<b>Stockholms län exkl Stockholm</b>	<b>117 648</b>	<b>262 242</b>	<b>144 594</b>	<b>688 561</b>	<b>38,1</b>
<b>Övriga län</b>	<b>17 688</b>	<b>55 706</b>	<b>38 018</b>	<b>3 776 257</b>	<b>1,5</b>
<b>Hela riket</b>	<b>135 336</b>	<b>317 948</b>	<b>182 612</b>	<b>4 979 112</b>	<b>6,4</b>

Källa: SCB/Sweco

1 Inkl Stockholm 514 294 personer, varav 377 931 som både bor och arbetar i Stockholm.

## 9.31 Företagskonkurser branschvis efter antal anställda 2017-2019

Bankruptcies by industry

	2017		2018		2019	
	Före- tag	Årsan- ställda	Före- tag	Årsan- ställda	Före- tag	Årsan- ställda
<i>Bransch (SNI 2007)</i>						
Jord-, skogsbruk och fiske	3	4	5	..	4	..
Gruvor och mineralutvinningsindustri	–	–	..	–	–	–
Tillverkning	37	106	40	171	41	229
Energi och miljö	4	6	3	..	4	24
Byggnadsverksamhet	260	964	240	734	287	1 595
Handel med och serviceverkstäder för motorfordon & motorcyklar	35	58	33	65	36	59
Parti och provisionshandel utom med motorfordon	111	234	87	195	84	162
Detaljhandel utom med motorfordon och motorcyklar	104	456	114	329	130	456
Transport- och magasineringsföretag	41	176	54	355	47	144
Hotell och restauranger	86	211	75	275	116	419
Informations- och kommunikationsföretag	112	129	107	211	112	177
Kreditinstitut och försäkringsbolag m.m.	28	9	34	69	33	61
Fastighetsbolag och fastighetsförvaltare	39	50	40	17	50	32
Företag inom juridik, ekonomi, vetenskap och teknik	197	274	190	265	238	367
Uthyringsfirmor, arbetsförmedlingar, rekryteringsföretag o.d.	39	297	44	196	40	108
Resebyråer och researrangörer samt turistbyråer	7	26	3	–	7	569
Bevaknings-, fastighetsservice och kontorstjänstföretag m.m.	67	240	62	242	55	208
Tjänster	102	565	114	506	140	617
Okänd	147	8	258	13	211	16
<b>Samtliga branscher</b>	<b>1 419</b>	<b>3 813</b>	<b>1 504</b>	<b>3 647</b>	<b>1 635</b>	<b>5 245</b>

Källa: SCB/Sweco

## 9.32 Hotell och vandrarhem 2000-2019

Hotels and youth hostels

	Hotell				Vandrarhem	
	Disponibelt antal <sup>1</sup>		Kapacitetsutnyttjande, %		Disponibelt antal <sup>1</sup>	Kapacitetsutnyttjande, %
	Rum	Bäddar	Rum	Bäddar		
År						
2000	3 897 282	7 044 375	74	56	377 894	53
2005	4 762 083	9 198 324	67	50	797 436	51
2010	5 853 609	11 714 401	69	52	968 597	54
2015	6 982 601	13 275 078	72	59	1 341 349	49
2018	8 207 569	15 498 873	71	59	1 362 447	48
<b>2019</b>	<b>8 463 973</b>	<b>16 170 496</b>	<b>72</b>	<b>58</b>	<b>1 366 738</b>	<b>52</b>
Jan	700 871	1 344 055	56	41	118 011	40
Feb	644 037	1 233 539	62	47	106 904	45
Mar	712 871	1 364 869	67	51	114 280	45
Apr	692 836	1 319 045	65	53	110 440	52
Maj	727 868	1 390 727	81	65	114 295	59
Jun	704 333	1 341 016	80	67	110 550	59
Jul	727 002	1 384 467	73	74	117 118	61
Aug	727 549	1 383 859	84	77	116 994	68
Sep	703 102	1 343 827	80	60	113 220	57
Okt	726 193	1 390 785	77	59	116 918	52
Nov	702 887	1 344 959	75	56	112 982	47
Dec	694 424	1 329 348	59	49	115 026	41

Källa: SCB/Sweco

Anm. År 2019 fanns det som mest 176 hotell och 29 vandrarhem i Stockholm. Antalet anläggningar varierar under året bl a på grund av säsongstängning.

1 Antalet rum/bäddar som kan hyras ut under en månad, dvs möjliga gästnätter.

## 9.33 Hotellgäster efter hemland 2000-2019

Hotel guests by country

År	Antal övernattningar (1 000-tal) av gäster från									Totalt
	Sverige	Finland	Norge	Danmark	Tyskland	Övriga Europa	Japan	USA	Övriga länder	
2000	2 442,3	91,4	121,0	66,0	124,6	710,8	70,2	216,8	318,5	4 161,6
2005	2 867,3	118,2	150,3	86,3	244,7	909,0	52,4	222,5	351,2	5 001,9
2010	3 610,5	138,8	279,0	172,5	113,0	1 019,6	40,6	203,0	492,6	6 069,6
2015	4 537,3	151,2	220,0	137,2	291,8	1 117,3	37,5	283,8	995,0	7 771,2
2018	4 979,8	168,2	184,6	105,8	337,2	1 344,4	44,9	405,1	1 518,7	9 088,7
<b>2019</b>	<b>5 594,8</b>	<b>172,6</b>	<b>180,2</b>	<b>119,9</b>	<b>387,0</b>	<b>1 415,2</b>	<b>41,4</b>	<b>459,0</b>	<b>1 080,6</b>	<b>9 450,8</b>
Jan	346,7	9,4	12,1	6,0	13,1	72,2	1,3	16,1	76,2	553,1
Feb	360,2	11,2	10,9	8,3	12,8	73,8	1,9	17,0	82,3	578,2
Mar	449,5	11,7	11,5	7,4	18,8	87,0	2,2	24,0	79,4	691,5
Apr	421,3	12,1	12,7	8,5	28,4	115,0	2,2	23,5	71,6	695,4
Maj	528,9	14,0	16,7	11,6	34,9	142,9	3,8	44,9	100,8	898,4
Jun	478,1	18,1	19,0	12,4	57,9	134,4	5,1	66,6	113,5	905,1
Jul	521,5	27,4	24,8	18,1	63,8	164,9	5,1	71,7	126,9	1 024,1
Aug	555,4	17,2	15,7	11,9	57,5	201,0	7,6	64,9	137,0	1 068,3
Sep	477,9	11,1	15,1	10,5	29,4	122,0	4,8	46,3	88,4	805,4
Okt	533,6	15,6	15,4	10,6	27,8	106,9	3,0	29,8	80,8	823,6
Nov	528,6	13,1	15,2	7,5	16,9	86,0	1,7	27,9	61,3	758,3
Dec	393,0	11,7	11,2	7,1	26,0	109,2	2,6	26,4	62,3	649,5

Källa: SCB/Sweco





# **Socialförsäkring och social omsorg**

Social insurance and social welfare

## Kommentar till tabellerna

**Sjukpenning:** Fr. o. m januari 2005 har arbetsgivaren ansvar för de 14 första sjukdagarna under en sjukperiod. Det antal dagar som arbetsgivaren ansvarar för har varierat över tiden. Fortsätter sjukperioden övergår utbetalningsansvaret till Försäkringskassan. From 1 juli 2008 har sjukpenningen på normalnivå tidsbegränsats till 364 dagar inom en period av 15 månader. Vissa undantag finns från regeln. Normalnivån för ersättningen är 80 % av sjukpenninggrundande inkomst (SGI). Efter ett år finns möjlighet att ansöka om fler dagar på normalnivå eller sjukpenning på fortsättningsnivå (75 % av SGI). Från och med den 1 februari 2016 har den bortre tidsgränsen för utbetalning av sjukpenning tagits bort.

**Sjukersättning och aktivitetsersättning:** I åldern 30-64 år kan sjukersättning erhållas när arbetsförmågan är stadigvarande nedsatt och alla rehabiliteringsmöjligheter är prövade. Före 2003 utgavs förtidspension samt sjukbidrag vid nedsatt arbetsförmåga. Regelverket för sjukersättning skärptes i och med lagändringen 2008. I åldern 19–29 år kan aktivitetsersättning erhållas om arbetsförmågan är nedsatt med minst en fjärdedel under minst ett år, beslutet om aktivitetsersättning omprövas vart tredje år. Från och med februari 2017 kan personer som har en stadigvarande helt nedsatt arbetsförmåga få sjukersättning istället för aktivitetsersättning från och med juli det år de fyller 19 år.

**Bostadsbidrag och bostadstillägg:** Familjer med barn och unga, som fyllt 18 men inte 29 år, utan barn kan få bostadsbidrag. Personer med sjuk- eller aktivitetsersättning får boendetillägg medan ålderspensionärer kan få bostadstillägg.

**Insatser från socialtjänsten:** De flesta insatser inom socialtjänsten görs med stöd av Socialtjänstlagen (SoL) och är frivilliga. För barn och unga som far illa kan insatser genomföras med tvång enligt Lagen om Vård av Unga (LVU). För vuxna med ett missbruk kan insatser genomföras med tvång enligt Lagen om Vård av Missbrukare i vissa fall (LVM). Insatser till personer med funktionsnedsättning sker med stöd av SoL men också med stöd av Lagen om Stöd och Service till vissa funktionshindrade (LSS).

**Ekonomiskt bistånd:** Det bistånd som hushållen erhåller regleras av SoL kap 4 och av den riksnorm som årligen fastställs av Socialstyrelsen.

## 10.1 Personer med sjukersättning efter ålder 2000-2019

Persons with disability pensions

	2000	2005	2010	2018	2019
19-24 år	596	679	922	1 278	1 170
25-29 år	567	794	815	1 209	1 121
30-34 år	984	1 319	715	717	707
35-39 år	1 783	2 186	1 164	757	725
40-44 år	2 702	3 659	1 895	1 012	935
45-49 år	3 887	5 005	3 350	1 620	1 513
50-54 år	5 226	6 538	4 887	2 876	2 524
55-59 år	6 344	8 467	6 584	4 218	4 003
60-64 år	6 946	9 777	8 869	5 732	5 433
<b>Samtliga</b>	<b>29 035</b>	<b>38 424</b>	<b>29 201</b>	<b>19 419</b>	<b>18 131</b>
<i>Andel av befolkningen, %</i>					
19-24 år	1,1	1,3	1,4	2,0	1,9
25-29 år	0,7	1,2	1,0	1,3	1,3
30-34 år	1,4	1,7	0,9	0,8	0,8
35-39 år	2,8	3,5	1,6	1,0	0,9
40-44 år	5,2	6,3	3,2	1,5	1,4
45-49 år	8,0	9,9	5,8	2,6	2,3
50-54 år	10,8	13,7	9,6	4,7	4,2
55-59 år	14,6	18,0	13,8	7,7	7,0
60-64 år	24,2	24,1	19,6	11,8	11,0
<b>Samtliga</b>	<b>6,0</b>	<b>7,6</b>	<b>5,3</b>	<b>3,1</b>	<b>2,9</b>

Källa: SCB/Sweco

Anm. Här ingår även personer med aktivitetsersättning, vilket kan ges till personer 19-29 år.

## 10.2 Personer med sjukersättning efter svensk och utländsk bakgrund 2018 och 2019

Number of people who receive sick pay by country of origin (Swedish and foreign)

	Personer med sjukersättning 2018			Personer med sjukersättning 2019		
	Svensk bakgrund <sup>1</sup>	Utländsk bakgrund <sup>2</sup>	Samtliga	Svensk bakgrund <sup>1</sup>	Utländsk bakgrund <sup>2</sup>	Samtliga
19-24 år	1 114	164	1 278	999	171	1 170
25-34 år	1 593	333	1 926	1 538	290	1 828
35-44 år	1 254	515	1 769	1 166	494	1 660
45-54 år	2 790	1 706	4 496	2 548	1 489	4 037
55-59 år	2 311	1 907	4 218	2 245	1 758	4 003
60-64 år	3 075	2 657	5 732	2 927	2 506	5 433
<b>Samtliga</b>	<b>12 137</b>	<b>7 282</b>	<b>19 419</b>	<b>11 423</b>	<b>6 708</b>	<b>18 131</b>
<i>Andel av befolkningen, %</i>						
19-24 år	2,3	1,1	2,0	2,2	1,1	1,9
25-34 år	1,2	0,6	1,1	1,2	0,5	1,0
35-44 år	1,4	1,0	1,2	1,3	0,9	1,1
45-54 år	3,3	4,3	3,6	3,0	3,7	3,2
55-59 år	6,0	11,7	7,7	5,6	10,4	7,0
60-64 år	8,9	19,1	11,8	8,3	17,6	11,0
<b>Samtliga</b>	<b>2,9</b>	<b>3,8</b>	<b>3,1</b>	<b>2,7</b>	<b>3,4</b>	<b>2,9</b>

Källa: SCB/Sweco

Anm. Här ingår även personer med aktivitetsersättning, vilket kan ges till personer 19-29 år.

1 Svenska medborgare födda i Sverige.

2 Utländska medborgare och/eller utrikes födda.

### 10.3 Arbetsolyckor<sup>1</sup> efter kön och yrkesställning 2017-2019

Occupational accidents by sex and occupational group

	Arbetsolyckor								
	2017			2018			2019		
	Män	Kvinnor	Totalt	Män	Kvinnor	Totalt	Män	Kvinnor	Totalt
Förvärvsarbetande <sup>2</sup>	1 729	1 366	3 095	1 801	1 403	3 204	1 847	1 469	3 316
Övriga <sup>3</sup>	104	65	169	96	51	147	55	44	99
<b>Samtliga</b>	<b>1 833</b>	<b>1 431</b>	<b>3 264</b>	<b>1 897</b>	<b>1 454</b>	<b>3 351</b>	<b>1 902</b>	<b>1 513</b>	<b>3 415</b>
därav dödsfall	..	..	..	-	-	-	..	..	..

Källa: Arbetsmiljöverket/Sweco

1 Arbetsolyckor med sjukfrånvaro vid arbetsställen belägna i Stockholms kommun.

2 Fast anställd/tillsvidareanställd, tidsbegränsad anställning, egen företagare/familjemedlem och ombordanställd (fartyg).

3 Arbetsmarknadspolitiskt program, elev, studerande (ej praktikanställd), LSP-försäkrad (Lagen om statligt personskadeskydd), praktikant/lärling (ej anställd), oklart och övrigt.

### 10.4 Anmälda arbetssjukdomar<sup>1</sup> efter kön 2017-2019

Occupational diseases by sex

	Anmälda arbetssjukdomar								
	2017			2018			2019		
	Män	Kvinnor	Totalt	Män	Kvinnor	Totalt	Män	Kvinnor	Totalt
Förvärvsarbetande <sup>2</sup> inkl. övriga <sup>3</sup>	396	605	1 001	329	478	807	290	471	761
därav dödsfall	..	-	..	..	-	..	..	-	..

Källa: Arbetsmiljöverket/Sweco

1 Vid arbetsställen belägna i Stockholms kommun.

2 Fast anställd/tillsvidareanställd, tidsbegränsad anställning, egen företagare/familjemedlem och ombordanställd (fartyg).

3 Arbetsmarknadspolitiskt program, elev, studerande (ej praktikanställd), LSP-försäkrad (Lagen om statligt personskadeskydd), praktikant/lärling (ej anställd), oklart och övrigt.

### 10.5 Anmälda arbetssjukdomar och arbetsolyckor 1999-2018

Occupational diseases and accidents

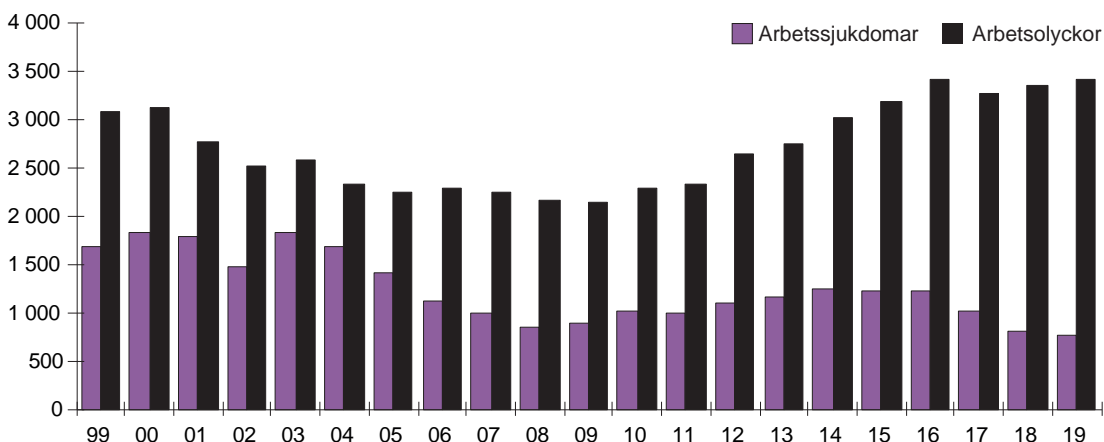

Källa: Arbetsmiljöverket/Sweco

## 10.6 Ålderspension, äldreförsörjningsstöd m m 2005-2019

National pensions etc.

	2005	2010	2015	2017	2018	2019
<i>Personer med pension/ersättning</i>						
Ålderspension, hel, partiell	124 247	134 546	137 207	142 133	145 100	148 568
Äldreförsörjningsstöd	1 381	1 801	2 640	2 945	2 991	3 171
Sjukersättning/aktivitetsers (förtidsp/sjukbidrag), hel, partiell	38 717	30 329	23 245	20 855	19 430	18 124
Omställningspension m m	483	624	1 012	1 287	1 411	1 582
Änkepension	26 223	21 793	16 120	14 200	13 271	12 435
Barnpension/efterlevandestöd	2 466	2 223	2 077	2 070	2 085	2 127
<i>Därv tilläggspension/inkomstrelaterad ersättning</i>						
Ålderspension, hel, partiell	110 614	121 506	133 145	138 438	141 572	145 167
Sjukersättning/aktivitetsers (förtidsp/sjukbidrag), hel, partiell	33 704	24 125	16 267	13 948	12 763	11 617
Omställningspension m m	462	611	994	1 276	1 403	1 573
Änkepension	26 011	21 666	16 062	14 154	13 232	12 407
Barnpension	1 935	1 717	1 577	1 608	1 673	1 678
Bostadstillägg till pensionärer, personer med sjuk-/aktivitetsersättning m fl	32 491	28 667	30 374	29 744	29 825	29 778
därv med ålderspension	19 471	17 235	20 000	20 004	20 581	20 901

Källa: Pensionsmyndigheten/Försäkringskassan/Sweco

Anm. Avser utbetalningar i december.

Fr o m 2003 gäller nya regler. Ålderspension kan betalas ut i form av garantipension, tilläggspension, inkomstpension och premiepension. Till personer födda 1937 eller tidigare betalas bara garantipension och/eller tilläggspension. För personer födda 1938 eller senare kan alla pensionstyperna förekomma. Förtidspension och sjukbidrag har ersatts av sjukersättning och aktivitetsersättning. Omställningspension m m beräknas som de som har efterlevandepension i form av omställningspension och premiepension men inte har änkepension. Från och med år 2015 har dataunderlaget beräknats utifrån Pensionsmyndighetens underlag, från tidigare Försäkringskassans. Detta har justerats även för år 2014.

10.7 Bostadsbidrag/tillägg i december 2014-2019<sup>1</sup>

Rent allowances

	2014	2015	2016	2017	2018	2019
Totalt antal bostadsbidrag/tillägg i december	43 631	43 501	42 579	41 381	41 062	40 766
<b>Bostadstillägg till pensionärer/sjuk- och aktivitetsers.</b>	<b>29 931</b>	<b>30 339</b>	<b>30 214</b>	<b>29 709</b>	<b>29 783</b>	<b>29 778</b>
därv pensionärer	19 498	19 993	20 154	20 004	20 581	20 901
därv personer med sjuk- och aktivitetsersättning	10 433	10 346	10 060	9 705	9 202	8 877
<b>Bostadsbidrag till barnfamiljer och ungdomshushåll</b>	<b>13 700</b>	<b>13 162</b>	<b>12 365</b>	<b>11 672</b>	<b>11 279</b>	<b>10 988</b>
ungdomshushåll, ensamstående	1 751	1 671	1 670	1 545	1 501	1 590
ungdomshushåll, sammanboende	41	26	33	32	20	19
barnfamiljer, ensamstående	8 837	8 499	8 042	7 581	7 380	7 184
barnfamiljer, sammanboende	3 071	2 966	2 620	2 514	2 378	2 195
därv barnfamiljer med						
1 barn	5 206	5 006	4 699	4 462	4 223	4 045
2 barn	3 972	3 777	3 473	3 234	3 127	3 039
3 barn	1 770	1 732	1 594	1 514	1 532	1 488
4 o fl barn	960	950	896	885	876	807
<b>Utgivna bostadsbidrag/tillägg i december, tkr</b>	<b>117 194</b>	<b>117 604</b>	<b>113 244</b>	<b>111 626</b>	<b>119 734</b>	<b>119 443</b>
Pensionärer	52 555	54 893	53 613	52 513	59 491	60 692
Personer med sjuk- och aktivitetsersättning	32 962	32 760	32 267	32 415	33 600	32 701
Barnfamiljer och ungdomshushåll	31 677	29 951	27 364	26 698	26 643	26 050

Källa: Försäkringskassan/Pensionsmyndigheten

Anm. Avser boende i Stockholms stad.

1 Från 2018 inkluderar siffrorna den nyinförda BOB-ersättningen som utgår till familjer med växelvisa boende barn.

10.8 Personer med någon form av äldreomsorg<sup>1</sup> efter ålder 2018-2020

Number of people who receive some kind of elderly care by age

	Personer med någon form av äldreomsorg					
	Antal			% av bef <sup>2</sup>		
	jan 2018	jan 2019	jan 2020	jan 2018	jan 2019	jan 2020
<i>Man</i>						
65-69	631	696	644	3,1	3,3	3,1
70-74	1 255	1 278	1 282	6,7	6,9	6,9
75-79	1 382	1 496	1 639	11,5	11,3	11,4
80-84	1 506	1 626	1 665	22,0	22,4	21,9
85-89	1 661	1 681	1 656	40,7	41,4	40,0
90-	1 944	1 940	1 906	69,6	70,8	71,0
<b>Summa</b>	<b>8 379</b>	<b>8 717</b>	<b>8 792</b>	<b>12,9</b>	<b>13,1</b>	<b>12,9</b>
<i>Kvinna</i>						
65-69	687	728	739	3,1	3,3	3,3
70-74	1 621	1 654	1 592	7,7	7,9	7,7
75-79	2 208	2 343	2 538	15,2	14,9	14,9
80-84	3 222	3 336	3 319	32,4	32,7	31,8
85-89	4 560	4 440	4 320	59,1	59,4	59,2
90-	6 584	6 591	6 559	86,1	89,1	89,7
<b>Summa</b>	<b>18 882</b>	<b>19 092</b>	<b>19 067</b>	<b>22,8</b>	<b>22,8</b>	<b>22,4</b>
<i>Samtliga</i>						
65-69	1 318	1 424	1 383	3,1	3,3	3,2
70-74	2 876	2 932	2 874	7,2	7,4	7,3
75-79	3 590	3 839	4 177	13,5	13,3	13,3
80-84	4 728	4 962	4 984	28,1	28,4	27,6
85-89	6 221	6 121	5 976	52,7	53,0	52,3
90-	8 528	8 531	8 465	81,7	84,1	84,7
<b>Hela staden</b>	<b>27 261</b>	<b>27 809</b>	<b>27 859</b>	<b>18,4</b>	<b>18,5</b>	<b>18,2</b>

Källa: Äldreförvaltningen/Sweco

1 Avser verkställda beslut i ordinärt boende, servicehus, vård- och omsorgsboende, korttidsvård, dagverksamhet, personlig assistans samt hemvårdsbidrag. En liten andel av personerna med verkställda beslut har ingen insat bland annat pga sjukhusvistelse. From 2014 har redovisningen förändrats något vilket påverkar jämförbarheten till en del.

2 Befolkning från KIR (Kommunens invånarregister) per 1 januari, vilken ger en preliminär uppgift i jämförelse med rapporterad bef per 31 dec.

10.9 Personer med funktionsnedsättning, 0-64 år i ordinärt boende med beviljad hemtjänst enligt SoL efter antal beviljade timmar under en månad 2000-2019<sup>1</sup>

People with disability between the age of 0-64 who receive assistance at home by hour per month

	2000	2005	2010 <sup>2</sup>	2015	2016	2017	2018	2019
<b>Personer efter antal beviljade timmar</b>	<b>1 060</b>	<b>2 000</b>	<b>1 819</b>	<b>1 831</b>	<b>1 826</b>	<b>1 727</b>	<b>1 706</b>	<b>1 697</b>
<i>Beviljade timmar</i>								
1-9	389	755	516	555	562	566	573	616
10-49	475	922	1002	910	928	880	861	814
50-119	133	243	257	293	274	214	215	216
120-199 <sup>3</sup>	40	57	44	73	62	67	57	51
200-dygnet runt	23	23	-	-	-	-	-	-
Per 10 000 av befolkningen 0-64 år	17	30	25	23	23	21	21	20

Källa: Socialstyrelsen/Sweco

Anm. Personer med beviljad hemtjänst enl SoL (Socialtjänstlagen) kan även ha insats enl LSS (Lagen om stöd och service till vissa funktionshindrade).

1 Uppgifterna för 2000 och 2005 avser oktober, för 2010 avses ingen specifik månad, uppgifter för 2015-2019 avses 31 oktober.

2 Ändrad insamlingsmetod från mängdstatistik till personnummerbaserad statistik. (Gäller från och med 2008).

3 Fr.o.m. 2012 inkluderas här även de som haft 200 timmar eller mer.

**10.10 Insatser för personer med funktionsnedsättning, 0-64 år, enligt LSS 2005-2019<sup>1</sup>**

Interventions for people with disabilities, 0-64 years

	2005	2010	2015	2017	2018	2019
<b>LSS-insatser<sup>2</sup></b>	<b>5 560</b>	<b>6 319</b>	<b>6 941</b>	<b>7 224</b>	<b>7 496</b>	<b>5 119</b>
Råd och stöd <sup>3</sup>	35	.	.	.	.	.
Personlig assistent	239	266	250	283	270	281
Ledsagarservice	449	530	612	639	672	686
Kontaktperson	758	805	526	433	591	516
Avlösarservice	427	392	428	443	440	439
Korttidsvistelse	668	672	705	687	677	659
Korttidstillsyn	358	358	394	402	388	431
Boende - barn	146	115	88	75	71	73
Boende - vuxna	1 054	1 216	1 427	1 533	1 584	1 616
Daglig verksamhet	1 426	1 965	2 511	2 729	2 803	2 837
<b>Antal personer med LSS-insatser 0-64 år</b>	<b>3 010</b>	<b>3 874</b>	<b>4 298</b>	<b>4 574</b>	<b>4 789</b>	<b>4 810</b>
därav 0-22 år	1 332	1 522	1 678	1 715	1 749	1 754
<b>Per 10 000 av befolkningen 0-64 år</b>	<b>46</b>	<b>53</b>	<b>55</b>	<b>56</b>	<b>58</b>	<b>58</b>
därav 0-22 år	72	72	73	73	74	73

Källa: Socialstyrelsen/Sweco

Anm. Personer med insats enl LSS (Lagen om stöd och service till vissa funktionshindrade) kan även ha en insats enl SoL (Socialtjänstlagen), t ex beviljad hemtjänst.

1 Uppgifterna avser 1 okt 2005-2019.

2 Insatserna inkl personer 65- år, 246 stycken år 2010, 300 stycken år 2015, 310 stycken år 2017, 310 stycken år 2018 och 309 stycken år 2019.

3 Minskningen beror på att insatsen råd och stöd som omfattar bl a talträning, kontakt med kurator och psykolog numera ges enligt hälso- och sjukvårdslagen och därmed inte rapporteras som LSS-insats.

**10.11 Personer med någon form av äldreomsorg efter utförrapporterad insatstyp 2018-2020**

Number of people with some form of elderly care by type of service provided

	Personer med någon form av äldreomsorg					
	Antal			% av samtliga		
	jan 2018	jan 2019	jan 2020	jan 2018	jan 2019	jan 2020
<b>Äldreomsorgstagare totalt, netto<sup>1</sup></b>	<b>27 261</b>	<b>27 809</b>	<b>27 859</b>	<b>100</b>	<b>100</b>	<b>100</b>
<i>Därav:</i>						
<b>Insatser i ordinärt boende</b>	<b>18 217</b>	<b>18 556</b>	<b>18 488</b>	<b>66,8</b>	<b>66,7</b>	<b>66,4</b>
Hemtjänst i ordinärt boende	14 156	14 262	13 970	51,9	51,3	50,1
Boendestöd	362	472	606	1,3	1,7	2,2
Avlösning	430	453	401	1,6	1,6	1,4
Ledsagning	1 068	1 138	1 110	3,9	4,1	4,0
Trygghetslarm	14 097	14 412	14 455	51,7	51,8	51,9
Därav utan ngn annan pågående äldreomsorgsinsats	3 326	3 511	3 662	12,2	12,6	13,1
<b>Servicehus</b>	<b>1 129</b>	<b>1 061</b>	<b>966</b>	<b>4,1</b>	<b>3,8</b>	<b>3,5</b>
Därav med hemtjänst	1 037	999	916	3,8	3,6	3,3
<b>Vård och omsorgsboende</b>	<b>5 695</b>	<b>5 752</b>	<b>5 641</b>	<b>20,9</b>	<b>20,7</b>	<b>20,2</b>
Vård- och omsorgsboende, demens	3 272	3 329	3 282	12,0	12,0	11,8
Vård- och omsorgsboende, somatisk	2 041	2 011	1 947	7,5	7,2	7,0
Profilboende	254	259	268	0,9	0,9	1,0
Bostad m särskild service LSS /HVB-hem	135	160	148	0,5	0,6	0,5
<b>Korttidsvård</b>	<b>328</b>	<b>371</b>	<b>330</b>	<b>1,2</b>	<b>1,3</b>	<b>1,2</b>
Avlastning	96	91	76	0,4	0,3	0,3
Korttidsvård	145	174	153	0,5	0,6	0,5
Växelvärd	100	112	110	0,4	0,4	0,4
<b>Dagverksamhet</b>	<b>997</b>	<b>958</b>	<b>994</b>	<b>3,7</b>	<b>3,4</b>	<b>3,6</b>
Därav boende i ordinärt boende	953	913	952	3,5	3,3	3,4
Hemvårdsbidrag	932	892	842	3,4	3,2	3,0
Därav med någon annan pågående äldreomsorgsinsats	541	515	484	2,0	1,9	1,7
<b>Tillfällig vistelse</b>	<b>54</b>	<b>44</b>	<b>32</b>	<b>0,2</b>	<b>0,2</b>	<b>0,1</b>

Källa: Äldreförvaltningen/Sweco

Anm. En person kan ha flera olika insatstyper under månaden varför summan av insatstyperna överstiger totala antalet äldreomsorgstagare.

1 Avser verkställda beslut. En liten andel av personerna med verkställda beslut har ingen insats pga bland annat sjukhusvistelse. From 2014 har redovisningen förändrats något vilket påverkar jämförbarheten till en del.

### 10.12 Ekonomiskt bistånd<sup>1</sup> (mnkr) 2003-2019<sup>2</sup>

Social assistance

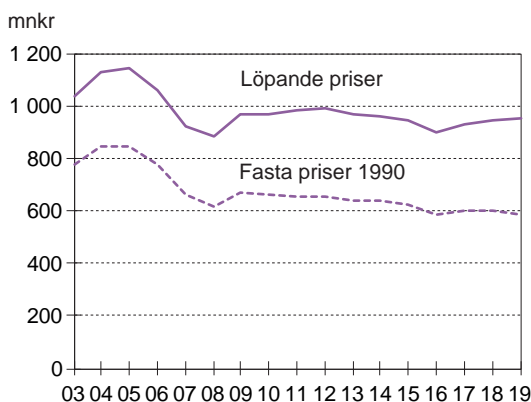

### 10.13 Hushåll och personer med ekonomiskt bistånd<sup>1</sup> 2003-2019

Households and persons with social assistance

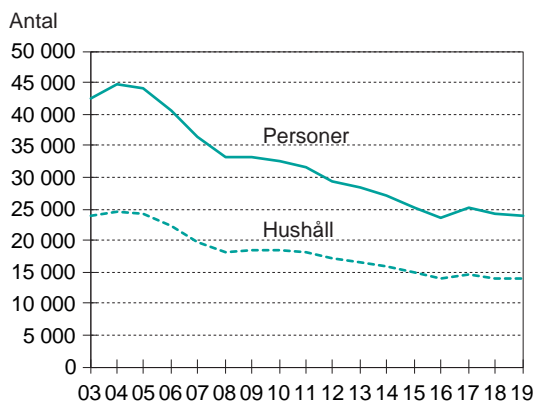

Källa: Stadsledningskontoret/Sweco

Anm. Fr o m 1990 exkl vård- och behandlingskostnader. Exkl introduktionsersättning fr o m 1995.

1 Inkl ersättning enligt LMA (Lagen om mottagande av asylsökande m fl).

2 Pga övergången till registrering i EB, paraplyet, saknas 4 mnkr utbetalade i Maria-Gamla stan i december 2002.

### 10.14 Ekonomiskt bistånd<sup>1</sup>, biståndshushåll och biståndstid 1995-2019

Social assistance by type of household and time of assistance

	1995	2000	2005	2010	2015	2019
<b>Ekonomiskt bistånd<sup>1</sup> (tkr)</b>	<b>1 178 666</b>	<b>1 197 028</b>	<b>1 142 467</b>	<b>966 886</b>	<b>942 535</b>	<b>951 981</b>
därav bistånd till						
Försörjningsstöd (EGT)	1 057 306	1 077 031	1 003 465	867 050	797 216	825 280
övrigt ekonomiskt bistånd	118 656	118 231	138 258	99 365	145 023	126 446
Biståndshushåll	41 219	29 901	24 234	18 440	15 030	13 839
Biståndstagare	67 742	53 591	44 215	32 593	25 055	23 845
Genomsnittlig hushållsstorlek	1,64	1,79	1,82	1,77	1,67	1,72
Biståndstagare, % av folkmängden	9,5	7,1	5,7	3,8	2,7	2,4
Biståndsmånader	235 053	197 229	158 827	128 056	109 292	100 414
Biståndsmånader per biståndshushåll	5,7	6,6	6,6	6,9	7,3	7,3
Medelbidrag, kr per biståndshushåll och år	28 595	40 033	47 143	52 434	62 710	68 790
Medelbidrag, kr per bistånds- hushåll och månad	5 014	6 069	7 193	7 550	8 624	9 481

Källa: Stadsledningskontoret/Sweco

Anm. Fr o m 1995 tom 2012 får flyktinghushåll introduktionsersättning vilket inte ingår i ekonomiskt bistånd.

1 Inkl ersättning enligt LMA (Lagen om mottagande av asylsökande m fl).



**10.15 Hushåll med ekonomiskt bistånd<sup>1</sup> efter hushållstyp 1990-2019**

Households with social assistance by type of household

	1990	1995 <sup>2</sup>	2000 <sup>2</sup>	2005 <sup>2</sup>	2010 <sup>2</sup>	2015	2019
<i>Hushållstyp</i>							
<b>Ensamstående man</b>	<b>12 546</b>	<b>17 887</b>	<b>12 228</b>	<b>10 573</b>	<b>8 079</b>	<b>6 899</b>	<b>6 702</b>
Utan barn	12 136	17 397	11 888	9 247	7 199	6 285	6 270
Med barn	410	490	340	1 326	880	614	432
<b>Ensamstående kvinna</b>	<b>13 360</b>	<b>16 974</b>	<b>12 303</b>	<b>9 765</b>	<b>7 439</b>	<b>6 362</b>	<b>5 386</b>
Utan barn	7 793	10 956	7 427	5 812	4 470	3 873	3 322
Med barn	5 567	6 018	4 876	3 953	2 969	2 489	2 064
<b>Par</b>	<b>4 497</b>	<b>6 358</b>	<b>5 370</b>	<b>3 620</b>	<b>2 571</b>	<b>1 515</b>	<b>1 454</b>
Utan barn	1 405	2 077	1 594	960	665	458	357
Med barn	3 092	4 281	3 776	2 660	1 906	1 057	1 097
Dödsbo	..	..	..	276	351	254	297
<b>Samtliga</b>	<b>30 403</b>	<b>41 219</b>	<b>29 901</b>	<b>24 234</b>	<b>18 440</b>	<b>15 030</b>	<b>13 839</b>

Källa: Stadsledningskontoret/Sweco

1 Inkl ersättning enligt LMA (Lagen om mottagande av asylsökande m fl).

2 Exkl introduktionsersättning.

**10.16 Personer med ekonomiskt bistånd<sup>1</sup> i % av folkmängden i olika åldersgrupper 1990-2019**

Persons with social assistance by age

	Biståndstagare i % av folkmängden 31 dec i resp åldersgrupp							
	1990	1995 <sup>2</sup>	2000 <sup>2</sup>	2005 <sup>2</sup>	2009 <sup>2</sup>	2010 <sup>2</sup>	2015	2019
<i>Ålder</i>								
<b>Barn<sup>3</sup></b>	<b>14,0</b>	<b>15,6</b>	<b>13,3</b>	<b>11,1</b>	<b>7,6</b>	<b>7,1</b>	<b>4,7</b>	<b>4,4</b>
18-24 <sup>4</sup>	8,8	16,4	8,1	7,7	4,3	4,0	2,5	3,4
25-29	9,5	11,6	6,1	5,2	3,2	2,9	1,9	1,5
30-39	10,0	11,5	7,5	4,8	3,3	3,2	2,2	1,9
40-49	6,6	8,6	7,6	6,0	4,4	4,2	2,9	2,3
50-59	4,2	4,8	4,5	4,4	3,9	3,9	3,3	2,7
60-64	3,3	4,0	4,0	3,0	2,5	2,7	2,8	2,6
65-69	2,7	3,3	3,7	2,0	1,1	1,1	0,9	1,0
70-	1,9	1,8	1,9	0,8	0,5	0,5	0,3	0,4
<b>Samtliga</b>	<b>7,6</b>	<b>9,5</b>	<b>7,1</b>	<b>5,7</b>	<b>4,0</b>	<b>3,8</b>	<b>2,7</b>	<b>2,4</b>

Källa: Stadsledningskontoret/Sweco

Anm. Asylsökande ingår ej i befolkningsunderlaget. Det påverkar ej relationen biståndstagare i % av folkmängden.

1 Inkl ersättning enligt LMA (Lagen om mottagande av asylsökande m fl).

2 Exkl introduktionsersättning. Efter 2012 finns ej introduktionsersättning.

3 Med barn avses även överåriga barn, som i registret för ekonomiskt bistånd upptas som hemmavarande (1 082 överåriga barn 2019). Barnen sätts i relation till befolkningen 0-17 år.

4 I de fall registerledaren är under 18 år ingår även dessa (5 st år 2019).

## 10.17 Sommarvistelse för barn 1990-2020

Accommodation provided to children in summer camps

	1990	1995	2000	2005	2010	2015	2019	2020
<i>Barn som vistas på sommargårdar</i>								
Flickor	..	..	..	..	2 207	2 427	3 414	3 438
Pojkar	..	..	..	..	1 583	2 029	2 284	2 281
<b>Totalt</b>	<b>4 440</b>	<b>5 844</b>	<b>5 592<sup>1</sup></b>	<b>6 301<sup>1</sup></b>	<b>3 790</b>	<b>4 456</b>	<b>5 698</b>	<b>5 719</b>
<i>Inkomna ansökningar till sommargårdar</i>								
Flickor	..	..	..	..	2 576	3 097	4 807	4 573
Pojkar	..	..	..	..	1 975	2 515	3 051	3 024
<b>Totalt</b>	<b>5 253</b>	<b>7 394</b>	<b>6 522</b>	<b>7 792</b>	<b>4 551</b>	<b>5 612</b>	<b>7 858</b>	<b>7 597</b>

Källa: Stadsledningskontoret

1 Beviljats plats.

10.18 Personer 21- år med vissa insatser från individ- och familjeomsorgen (enl SoL) 2015-2019<sup>1</sup>

Persons 21- years with certain efforts from the Social Welfare Program

	Personer					Per 100 000 invånare				
	2015	2016	2017	2018	2019	2015	2016	2017	2018	2019
<i>Individuellt behovsprövad öppenvård</i>										
Missbruk	629	644	672	653	668	87,9	88,9	91,4	87,8	88,8
Övriga vuxna	197	242	199	171	219	27,5	33,4	27,1	23,0	29,1
<i>Frivillig institutionsvård<sup>2</sup></i>										
Missbruk	144	116	126	134	114	17,3	16,0	17,1	18,0	15,1
Övriga vuxna	10	6	9	..	..	1,4	0,8	1,2	..	..
<i>Familjehemsvård<sup>2</sup></i>										
Missbruk	–	..	..	..	..	–	..	..	..	..
Övriga vuxna	..	–	–	–	–	..	–	–	–	–
<i>Bistånd som avser boende</i>										
Missbruk	442	397	346	351	374	61,8	54,8	47,1	47,2	49,7
Övriga vuxna	200	178	150	107	107	27,9	24,6	20,4	14,4	14,2

Källa: Socialförvaltningen/Sweco

1 Uppgifterna avser november respektive år. Uppgifterna om "övriga vuxna" avser personer med insats som ej är relaterade till missbruk av alkohol och narkotika. År 2012 har uppgifterna beräknats utifrån stadens ärendehanteringssystem Sociala system samt enkät angående utredningstyp. Fr.o.m. år 2013 hämtas uppgifterna enbart från Sociala system.

2 Familjehem med HVB-tillstånd (HVB =hem för vård och boende) ingår i frivillig institutionsvård.

**10.19 Personer 21- år med vissa insatser från individ- och familjeomsorgen (enl SoL) 1 november 2019**

Persons 21- years with certain efforts from the Social Welfare Program

	Missbruk			Per 100 000 inv.	Övriga vuxna			
	Män	Kvinnor	Totalt		Män	Kvinnor	Totalt	Per 100 000 inv.
<i>Individuellt behovs- prövad öppenvård</i>								
Samtliga	472	196	668	88,8	61	158	219	29,1
<i>Frivillig institutions- vård<sup>1</sup></i>								
Samtliga	90	24	114	15,1	..	..	..	..
<i>Familjehemsvård<sup>1</sup></i>								
Samtliga	..	–	..	..	–	–	–	–
<i>Bistånd som avser boende</i>								
Samtliga	294	80	374	49,7	29	78	107	14,2

Källa: Socialförvaltningen/Sweco

1 Familjehem med HVB-tillstånd (HVB =hem för vård och boende) ingår i frivillig institutionsvård.



# **Utbildning, kultur, fritid och service**

Education, cultural life, leisure and service

## Kommentar till tabellerna

**Grundskolan** omfattar nio årskurser samt förskoleklass för 6-åringar. Eleverna redovisas efter kommunala och fristående skolor.

**Gymnasieskolan.** I staden drivs gymnasieskolorna i kommunal och enskild regi. Från år 2011 finns det 18 olika nationella program. Dessutom finns introduktionsprogram och viss möjlighet för skolorna att profilera sina utbildningar. Gymnasieutbildningen är tre år i samtliga program.

**Den kommunala vuxenutbildningen** omfattar kurser med studieplaner motsvarande grundskolans låg-mellan- och högstadium, s k grundläggande vuxenutbildning. Vidare omfattar vuxenutbildningen gymnasieskolans nationella program mm dvs gymnasial vuxenutbildning och kvalificerad yrkesutbildning. Fr o m 2003 reformerades vuxenutbildningen enligt riktlinjer för de s k kunskapsbygget (SOU 2000:28).

Uppgifter om befolkningens **högsta utbildningsnivå** levereras från SCB. Se även under avsnitten Stockholms stadsdelsområden och Stockholms län. Fr o m år 2000 har även personer utan examen, men med komvuxpoäng motsvarande gymnasial utbildning, bedömts ha gymnasial utbildning. På motsvarande sätt har personer med högskolepoäng över 120 poäng, utan examen, bedömts ha högskoleexamen.

### 11.1 Elever i grundskolan samt i förskoleklasser höstterminerna 1990-2019

Pupils in comprehensive school and in preschool classes

	Elever							
	1990	1995	2000	2005	2010	2017	2018	2019
<i>Förskoleklass (År 0)</i>								
Kommunala	.	7 157	6 874	5 558	7 146	8 613	8 619	8 832
Fristående	.	532	879	1 083	1 759	2 231	2 078	2 090
<b>Totalt</b>	.	<b>7 689</b>	<b>7 753</b>	<b>6 641</b>	<b>8 905</b>	<b>10 844</b>	<b>10 697</b>	<b>10 922</b>
<i>År 1-9</i>								
Kommunala <sup>1</sup>	47 252	53 564	61 275	56 572	53 120	64 232	66 029	67 375
Fristående <sup>1</sup>	3 842	5 658	6 395	10 725	18 037	29 150	27 109	27 123
<b>Totalt</b>	<b>51 094</b>	<b>59 222</b>	<b>67 670</b>	<b>67 297</b>	<b>71 157</b>	<b>93 382</b>	<b>93 138</b>	<b>94 498</b>

Källa: Utbildningsförvaltningen/SCB/Skolverket/Sweco

Anm. I kommunala skolor redovisas eleverna oavsett folkbokföringsort. Uppgifterna för fristående skolor 1990, 1995, 2000 och 2005 avser endast elever folkbokförda i staden.

<sup>1</sup> Exkl sårskolan

### 11.2 Elever som gått ut åk 9 vt 2015-2018 med övergång till gymnasieskolan

Pupils from comprehensive school entering integrated upper secondary school

	Fördelning,%				Antal elever			
	2015	2016	2017	2018	2015	2016	2017	2018
<i>Svensk bakgrund</i>								
Övergång direkt	97,7	96,9	97,3	97,8	4 473	4 873	4 924	5 322
Övergång efter ett år	1,2	1,6	1,5	1,3	54	80	74	71
Ej övergång	1,1	1,5	1,2	0,9	49	75	63	51
<b>Totalt</b>	<b>100</b>	<b>100</b>	<b>100</b>	<b>100</b>	<b>4 576</b>	<b>5 028</b>	<b>5 061</b>	<b>5 444</b>
<i>Utländsk bakgrund<sup>1</sup></i>								
Övergång direkt	96,6	96,0	96,5	96,0	2 341	2 405	2 443	2 521
Övergång efter ett år	1,6	2,0	1,6	2,2	38	51	41	58
Ej övergång	1,8	1,9	1,9	1,8	44	48	48	47
<b>Totalt</b>	<b>100</b>	<b>100</b>	<b>100</b>	<b>100</b>	<b>2 423</b>	<b>2 504</b>	<b>2 532</b>	<b>2 626</b>
<i>Samtliga</i>								
Övergång direkt	97,4	96,6	97,0	97,2	6 814	7 278	7 367	7 843
Övergång efter ett år	1,3	1,7	1,5	1,6	92	131	115	129
Ej övergång	1,3	1,6	1,5	1,2	93	123	111	98
<b>Totalt</b>	<b>100</b>	<b>100</b>	<b>100</b>	<b>100</b>	<b>6 999</b>	<b>7 532</b>	<b>7 593</b>	<b>8 070</b>
<i>Därav flickor</i>								
Övergång direkt	97,5	96,6	97,2	97,1	3 367	3 551	3 609	3 805
Övergång efter ett år	1,2	1,9	1,5	1,8	42	69	55	71
Ej övergång	1,3	1,6	1,3	1,1	46	57	48	43
<b>Totalt</b>	<b>100</b>	<b>100</b>	<b>100</b>	<b>100</b>	<b>3 455</b>	<b>3 677</b>	<b>3 712</b>	<b>3 919</b>
<i>Därav pojkar</i>								
Övergång direkt	97,3	96,7	96,8	97,3	3 447	3 727	3 758	4 038
Övergång efter ett år	1,4	1,6	1,5	1,4	50	62	60	58
Ej övergång	1,3	1,7	1,6	1,3	47	66	63	55
<b>Totalt</b>	<b>100</b>	<b>100</b>	<b>100</b>	<b>100</b>	<b>3 544</b>	<b>3 855</b>	<b>3 881</b>	<b>4 151</b>

Källa: SCB/Sweco

<sup>1</sup> Med utländsk bakgrund avses elever födda utomlands samt elever födda i Sverige med båda föräldrarna födda utomlands.

**11.3 Elever som gått ut åk 9 vt 2017-2019 med behörighet att söka till gymnasieskolans nationella program**

Pupils from comprehensive school qualified for integrated upper secondary school

	Fördelning,%			Antal elever		
	2017	2018	2019	2017	2018	2019
<i>Svensk bakgrund</i>						
Behörig	94,7	94,3	94,1	4 755	5 082	5 446
Saknar betyg i minst 1 behörighetsgivande ämne	4,6	4,7	5,0	232	255	287
Saknar betyg i samtliga ämnen	0,7	0,9	0,9	36	50	54
<b>Totalt</b>	<b>100</b>	<b>100</b>	<b>100</b>	<b>5 023</b>	<b>5 387</b>	<b>5 787</b>
<i>Utländsk bakgrund<sup>1</sup></i>						
Behörig	80,4	80,4	79,3	1 990	2 037	1 971
Saknar betyg i minst 1 behörighetsgivande ämne	18,3	17,9	18,9	452	453	470
Saknar betyg i samtliga ämnen	1,4	1,7	1,7	34	44	43
<b>Totalt</b>	<b>100</b>	<b>100</b>	<b>100</b>	<b>2 476</b>	<b>2 534</b>	<b>2 484</b>
<i>Samtliga</i>						
Behörig	89,9	89,9	89,7	6 745	7 119	7 417
Saknar betyg i minst 1 behörighetsgivande ämne	9,1	8,9	9,2	684	708	757
Saknar betyg i samtliga ämnen	0,9	1,2	1,2	70	94	97
<b>Totalt</b>	<b>100</b>	<b>100</b>	<b>100</b>	<b>7 499</b>	<b>7 921</b>	<b>8 271</b>
<i>Därav flickor</i>						
Behörig	90,8	90,5	89,8	3 330	3 486	3 652
Saknar betyg i minst 1 behörighetsgivande ämne	8,5	8,5	9,1	310	328	369
Saknar betyg i samtliga ämnen	0,8	0,9	1,1	28	36	46
<b>Totalt</b>	<b>100</b>	<b>100</b>	<b>100</b>	<b>3 668</b>	<b>3 850</b>	<b>4 067</b>
<i>Därav pojkar</i>						
Behörig	89,1	89,2	89,6	3 415	3 633	3 765
Saknar betyg i minst 1 behörighetsgivande ämne	9,8	9,3	9,2	374	380	388
Saknar betyg i samtliga ämnen	1,1	1,4	1,2	42	58	51
<b>Totalt</b>	<b>100</b>	<b>100</b>	<b>100</b>	<b>3 831</b>	<b>4 071</b>	<b>4 204</b>

Källa: SCB/Sweco

Anm. Exklusive elever som saknar betyg inom det reguljära betygssystemet.

1 Med utländsk bakgrund avses elever födda utomlands samt elever födda i Sverige med båda föräldrarna födda utomlands.



11.4 Elever i gymnasieskolan<sup>1</sup> höstterminerna 2015-2019

Pupils in integrated upper secondary school

	2015	2016	2017	2018	2019
<i>Gymnasieprogram</i>					
Barn- och fritidsprogrammet	340	314	283	263	283
Bygg- och anläggningsprogrammet	196	172	216	252	272
Ekonomiprogrammet	4 688	5 066	5 536	6 108	6 726
El- och energiprogrammet	979	1 032	1 069	1 060	1 085
Estetiska programmet	3 249	3 205	3 160	3 311	3 368
Fordons- och transportprogrammet	339	313	351	375	410
Handels- och administrationsprogrammet	553	569	647	756	844
Hantverksprogrammet	808	800	809	750	765
Hotell- och turismprogrammet	344	301	267	251	246
Humanistiska programmet	494	492	472	495	477
Industri tekniska programmet	53	45	39	41	58
International Baccalaureate	552	591	593	588	574
Introduktionsprogram	3 623	4 263	3 965	3 492	3 098
Naturbruksprogrammet	708	725	736	778	775
Naturvetenskapsprogrammet	6 099	6 274	6 552	6 888	7 249
Restaurang- och livsmedelsprogrammet	537	520	469	430	436
Sjöfartsutbildningen <sup>2</sup> (RX)	66	51	48	50	49
Yrkesdansarutbildningen <sup>3</sup> (RX)	46	48	61	47	49
Samhällsvetenskapsprogrammet	7 074	7 253	7 526	8 017	8 592
Teknikprogrammet	2 175	2 448	2 657	2 903	2 963
VVS- och fastighetsprogrammet	292	258	269	257	240
Vård- och omsorgsprogrammet	433	476	504	539	558
<b>Totalt</b>	<b>33 648</b>	<b>35 216</b>	<b>36 229</b>	<b>37 651</b>	<b>39 117</b>

Källa: SCB/Sweco

Anm. Antal elever i skolor belägna i Stockholm.

1 Inkl både kommunala och fristående utbildningar.

2 För 2015-2019 redovisas både Maskin och Däck i totalen.

3 För 2015-2019 redovisas både Klassisk balett och Modern nutida dans i totalen.

### 11.5 Elever i gymnasieskolan höstterminen 2019, kommunala utbildningar

Pupils in integrated upper secondary school

	Åk 1	Åk 2	Åk 3 <sup>2</sup>	Samtliga	Kvinnor, %	Män, %
Barn- och fritidsprogrammet	48	44	18	110	70,0	30,0
Bygg- och anläggningsprogrammet	0	23	19	42	7,1	92,9
Ekonomiprogrammet	962	865	699	2 526	47,6	52,4
El- och energiprogrammet	115	98	103	316	1,9	98,1
Estetiska programmet	328	291	258	877	67,2	32,8
Fordons- och transportprogrammet	72	66	61	199	12,6	87,4
Handels- och administrationsprogrammet	54	21	20	95	42,1	57,9
Hantverksprogrammet	56	15	53	124	75,8	24,2
Hotell- och turismprogrammet	36	47	45	128	66,4	33,6
Humanistiska programmet	131	123	99	353	84,1	15,9
Industritekniska programmet	–	–	–	–	–	–
International Baccalaureate	71	97	75	243	46,1	53,9
Introduktionsprogram	1 208	384	222	1 814	41,4	58,6
Naturbruksprogrammet	65	58	47	170	74,7	25,3
Naturvetenskapsprogrammet	1 537	1 378	1 331	4 246	53,6	46,4
Restaurang- och livsmedelsprogrammet	119	98	80	297	39,7	60,3
Sjöfartsutbildningen (RX)	–	–	–	–	–	–
Yrkesdansutbildningen (RX) <sup>1</sup>	14	17	18	49	0,8	99,2
Samhällsvetenskapsprogrammet	1 474	1 437	1 257	4 168	63,4	36,6
Teknikprogrammet	502	471	381	1 354	19,5	80,5
VVS- och fastighetsprogrammet	–	–	–	–	0,0	–
Vård- och omsorgsprogrammet	94	85	59	238	77,3	22,7
<b>Totalt</b>	<b>6 886</b>	<b>5 618</b>	<b>4 849</b>	<b>17 353</b>	<b>51,4</b>	<b>48,6</b>

Källa: SCB/Sweco

Anm. Antal elever i skolor belägna i Stockholm.

1 | Yrkesdansutbildningen ingår Klassisk balett och Modern nutida dans.

2 Här ingår i förekommande fall elever som går åk 4. Totalen avser alla årskurser

### 11.6 Elever i gymnasieskolan höstterminen 2019, fristående utbildningar

Pupils in integrated upper secondary school

	Åk 1	Åk 2	Åk 3 <sup>2</sup>	Samtliga	Kvinnor, %	Män, %
Barn- och fritidsprogrammet	76	59	38	173	49,7	50,3
Bygg- och anläggningsprogrammet	92	79	59	230	8,3	91,7
Ekonomiprogrammet	1 454	1 421	1 325	4 200	51,0	49,0
El- och energiprogrammet	285	250	234	769	3,3	96,7
Estetiska programmet	879	852	760	2 491	66,6	33,4
Fordons- och transportprogrammet	74	61	76	211	7,6	92,4
Handels- och administrationsprogrammet	265	269	215	749	45,5	54,5
Hantverksprogrammet	223	208	210	641	92,5	7,5
Hotell- och turismprogrammet	53	39	26	118	73,7	26,3
Humanistiska programmet	44	38	42	124	78,2	21,8
Industritekniska programmet	22	20	16	58	3,4	96,6
International Baccalaureate	109	119	103	331	53,8	46,2
Introduktionsprogram	707	354	223	1 284	40,3	59,7
Naturbruksprogrammet	201	211	193	605	82,5	17,5
Naturvetenskapsprogrammet	1 031	1 013	959	3 003	55,8	44,2
Restaurang- och livsmedelsprogrammet	46	49	44	139	26,6	73,4
Sjöfartsutbildningen <sup>1</sup> (RX)	21	21	7	49	10,2	89,8
Yrkesdansutbildningen (RX)	–	–	–	–	–	–
Samhällsvetenskapsprogrammet	1 568	1 501	1 355	4 424	66,9	33,1
Teknikprogrammet	539	554	516	1 609	14,2	85,8
VVS- och fastighetsprogrammet	95	68	73	236	3,0	97,0
Vård- och omsorgsprogrammet	94	122	104	320	76,9	23,1
<b>Totalt</b>	<b>7 878</b>	<b>7 308</b>	<b>6 578</b>	<b>21 764</b>	<b>52,5</b>	<b>47,5</b>

Källa: SCB/Sweco

Anm. Antal elever i skolor belägna i Stockholm.

1 | Sjöfartsutbildningen ingår utbildningarna Maskin och Däck.

2 Här ingår i förekommande fall elever som går åk 4.

**11.7 Elever som gått ut gymnasieskolan vt 2016 med övergång til högskolan inom tre år**

Pupils from integrated upper secondary school entering college

	Fördelning,%				Totalt	Antal elever
	Övergång inom 1 år	Övergång inom 2 år	Övergång inom 3 år	Ej påbörjat högskolestudier inom 3 år		
<i>Kön</i>						
Kvinnor	32,2	19,9	12,4	35,5	100	2 690
Män	28,9	15,6	10,1	45,4	100	2 449
<b>Samtliga</b>	<b>30,6</b>	<b>17,9</b>	<b>11,3</b>	<b>40,2</b>	<b>100</b>	<b>5 139</b>

Källa: SCB/Sweco

**11.8 Personer i utbildning 2015-2018**

Students by type of education

	Fördelning,%				Antal personer			
	2015	2016	2017	2018	2015	2016	2017	2018
<i>Svenska medborgare födda i Sverige</i>								
Gymnasieskola	4,3	4,4	4,4	4,6	19 057	19 436	19 741	20 483
Komvux	1,3	1,5	1,7	1,6	5 885	6 540	7 438	7 166
Svenskt universitet/högskola	8,2	8,0	7,8	7,8	36 171	35 624	34 908	34 978
Övriga studerande	2,2	2,1	2,1	2,2	9 638	9 378	9 480	9 778
Ej studerande	84,0	84,0	83,9	83,8	371 591	372 820	373 315	374 040
<b>Totalt</b>	<b>100</b>	<b>100</b>	<b>100</b>	<b>100</b>	<b>442 342</b>	<b>443 798</b>	<b>444 882</b>	<b>446 445</b>
<i>Utländska medborgare och/eller utrikes födda</i>								
Gymnasieskola	2,6	2,6	2,7	2,7	4 707	4 838	5 245	5 414
Komvux	4,1	4,3	4,8	4,9	7 471	7 989	9 284	9 782
Svenskt universitet/högskola	5,2	5,1	5,1	5,1	9 334	9 557	9 859	10 190
Övriga studerande	2,1	2,0	1,8	1,7	3 732	3 663	3 514	3 453
Ej studerande	86,0	86,0	85,5	85,4	155 484	159 991	165 013	169 277
<b>Totalt</b>	<b>100</b>	<b>100</b>	<b>100</b>	<b>100</b>	<b>180 728</b>	<b>186 038</b>	<b>192 915</b>	<b>198 116</b>
<i>Samtliga</i>								
Gymnasieskola	3,8	3,9	3,9	4,0	23 764	24 274	24 986	25 897
Komvux	2,1	2,3	2,6	2,6	13 356	14 529	16 722	16 948
Svenskt universitet/högskola	7,3	7,2	7,0	7,0	45 505	45 181	44 767	45 168
Övriga studerande	2,1	2,1	2,0	2,1	13 370	13 041	12 994	13 231
Ej studerande	84,6	84,6	84,4	84,3	527 075	532 811	538 328	543 317
<b>Totalt</b>	<b>100</b>	<b>100</b>	<b>100</b>	<b>100</b>	<b>623 070</b>	<b>629 836</b>	<b>637 797</b>	<b>644 561</b>

Källa: SCB/Sweco

Anm. Personer mellan 16-64 år.

**11.9 Personer i utbildning 2018**

Students by type of education

	Studerande					Ej studerande	Samtliga
	Gymnasie- skola	Komvux	Svenskt universitet/ högskola	Övriga studerande	Totalt		
<i>Svenska medborgare födda i Sverige</i>							
16-18 år	19 495	35	65	73	19 668	1 375	21 043
19-24 år	988	3 367	13 297	3 832	21 484	25 924	47 408
25-64 år	–	3 764	21 616	5 873	31 253	346 741	377 994
<i>Utländska medborgare och/eller utrikes födda</i>							
16-18 år	3 900	16	24	12	3 952	863	4 815
19-24 år	1 514	1 705	3 066	785	7 070	8 323	15 393
25-64 år	–	8 061	7 100	2 656	17 817	160 091	177 908
<i>Samtliga</i>							
<b>16-18 år</b>	<b>23 395</b>	<b>51</b>	<b>89</b>	<b>85</b>	<b>23 620</b>	<b>2 238</b>	<b>25 858</b>
<b>19-24 år</b>	<b>2 502</b>	<b>5 072</b>	<b>16 363</b>	<b>4 617</b>	<b>28 554</b>	<b>34 247</b>	<b>62 801</b>
<b>25-64 år</b>	<b>–</b>	<b>11 825</b>	<b>28 716</b>	<b>8 529</b>	<b>49 070</b>	<b>506 832</b>	<b>555 902</b>
<i>Fördelning, % Svenska medborgare födda i Sverige</i>							
16-18 år	92,6	0,2	0,3	0,3	93,5	6,5	100
19-24 år	2,1	7,1	28,0	8,1	45,3	54,7	100
25-64 år	–	1,0	5,7	1,6	8,3	91,7	100
<i>Utländska medborgare och/eller utrikes födda</i>							
16-18 år	81,0	0,3	0,5	0,2	82,1	17,9	100
19-24 år	9,8	11,1	19,9	5,1	45,9	54,1	100
25-64 år	–	4,5	4,0	1,5	10,0	90,0	100
<i>Samtliga</i>							
<b>16-18 år</b>	<b>90,5</b>	<b>0,2</b>	<b>0,3</b>	<b>0,3</b>	<b>91,3</b>	<b>8,7</b>	<b>100</b>
<b>19-24 år</b>	<b>4,0</b>	<b>8,1</b>	<b>26,1</b>	<b>7,4</b>	<b>45,5</b>	<b>54,5</b>	<b>100</b>
<b>25-64 år</b>	<b>–</b>	<b>2,1</b>	<b>5,2</b>	<b>1,5</b>	<b>8,8</b>	<b>91,2</b>	<b>100</b>

Källa: SCB/Sweco

**11.10 Befolkningens (25-64 år) högsta utbildningsnivå 2016-2019**

## Educational Background

	Fördelning,%				Antal personer			
	2016	2017	2018	2019	2016	2017	2018	2019
<i>Svenska medborgare födda i Sverige</i>								
Folk- eller grundskoleutbildning	6,1	5,9	5,7	5,5	22 923	22 195	21 482	20 854
Gymnasieutbildning	30,8	30,3	29,9	29,4	114 784	113 961	113 020	112 168
Eftergymnasial utbildning	62,8	63,5	64,1	64,7	234 345	238 445	242 240	246 590
Uppgift saknas	0,3	0,3	0,3	0,4	1 139	1 194	1 252	1 342
<b>Totalt</b>	<b>100</b>	<b>100</b>	<b>100</b>	<b>100</b>	<b>373 191</b>	<b>375 795</b>	<b>377 994</b>	<b>380 954</b>
<i>Utländska medborgare och/eller utrikes födda</i>								
Folk- eller grundskoleutbildning	15,3	14,9	14,3	13,8	25 709	25 789	25 510	25 070
Gymnasieutbildning	28,7	28,3	27,6	27,1	48 148	48 993	49 173	49 271
Eftergymnasial utbildning	47,3	47,5	48,7	49,3	79 243	82 370	86 613	89 652
Uppgift saknas	8,7	9,3	9,3	9,9	14 499	16 178	16 612	18 003
<b>Totalt</b>	<b>100</b>	<b>100</b>	<b>100</b>	<b>100</b>	<b>167 599</b>	<b>173 330</b>	<b>177 908</b>	<b>181 996</b>
<i>Hela befolkningen</i>								
Folk- eller grundskoleutbildning	9,0	8,7	8,5	8,2	48 632	47 984	46 992	45 924
Gymnasieutbildning	30,1	29,7	29,2	28,7	162 932	162 954	162 193	161 439
Eftergymnasial utbildning	58,0	58,4	59,2	59,7	313 588	320 815	328 853	336 242
Uppgift saknas	2,9	3,2	3,2	3,4	15 638	17 372	17 864	19 345
<b>Totalt</b>	<b>100</b>	<b>100</b>	<b>100</b>	<b>100</b>	<b>540 790</b>	<b>549 125</b>	<b>555 902</b>	<b>562 950</b>

Källa: SCB/Sweco

## 11.11 Befolkningens (25-64 år) högsta utbildningsnivå 2019-12-31

## Educational Background

	Fördelning,%					Totalt	Antal personer 25-64 år
	Folk- eller grundskole- utbildning	Gymnasie- utbildning	Efter- gymnasial utbildning	Uppgift saknas			
<i>Svenska medborgare födda i Sverige</i>							
25-34 år	4,2	26,6	68,7	0,6	100	129 240	
35-44 år	5,3	23,5	70,8	0,4	100	91 913	
45-54 år	5,3	33,2	61,4	0,1	100	84 356	
55-64 år	8,1	37,4	54,3	0,2	100	75 445	
<b>Samtliga</b>	<b>5,5</b>	<b>29,4</b>	<b>64,7</b>	<b>0,4</b>	<b>100</b>	<b>380 954</b>	
<i>Utländska medborgare och/eller utrikes födda</i>							
25-34 år	9,4	20,8	53,2	16,5	100	54 170	
35-44 år	12,9	24,1	53,0	10,0	100	55 908	
45-54 år	16,3	32,8	45,0	5,9	100	40 788	
55-64 år	19,6	35,7	41,2	3,4	100	31 130	
<b>Samtliga</b>	<b>13,8</b>	<b>27,1</b>	<b>49,3</b>	<b>9,9</b>	<b>100</b>	<b>181 996</b>	
<i>Samtliga</i>							
<b>25-34 år</b>	<b>5,7</b>	<b>24,9</b>	<b>64,1</b>	<b>5,3</b>	<b>100</b>	<b>183 410</b>	
<b>35-44 år</b>	<b>8,2</b>	<b>23,7</b>	<b>64,1</b>	<b>4,0</b>	<b>100</b>	<b>147 821</b>	
<b>45-54 år</b>	<b>8,9</b>	<b>33,0</b>	<b>56,1</b>	<b>2,0</b>	<b>100</b>	<b>125 144</b>	
<b>55-64 år</b>	<b>11,5</b>	<b>36,9</b>	<b>50,5</b>	<b>1,1</b>	<b>100</b>	<b>106 575</b>	
<b>Samtliga</b>	<b>8,2</b>	<b>28,7</b>	<b>59,7</b>	<b>3,4</b>	<b>100</b>	<b>562 950</b>	

Källa: SCB/Sweco

## 11.12 Studerande inom vuxenutbildningen och svenska för invandrare 2000-2019

## Pupils in municipal adult education etc.

	2000	2005	2010	2015	2017	2018	2019
<i>Studerande<sup>1</sup></i>							
Grundläggande vuxenutbildning	1 954	4 730	4 343	5900	6 120	6 920	7 510
Gymnasial vuxenutbildning	4 708	19 895	17 134	18760	22 300	23 600	24 850
Påbyggnadsutbildning <sup>2</sup>	911	213	27	–	–	–	–
Kvalificerad yrkesutbildning	415	255	512	780	938	1 043	990
Arbetslöshetskurser/Kunskapslyftet <sup>3</sup>	7 425	–	–	–	–	–	–
Svenska för invandrare (SFI) <sup>4</sup>	..	10 347	17 056	20300	20 800	20 500	20 000
<i>Motsvarande heltidsstuderande<sup>5</sup></i>							
Grundläggande vuxenutbildning	1 242	2 019	1 377	1703	1 939	2 400	2 540
Gymnasial vuxenutbildning	2 993	7 273	5 672	6803	6 877	7 100	7 400
Påbyggnadsutbildning	579	213	27	–	–	–	–
Kvalificerad yrkesutbildning	415	255	512	735	893	995	942
Arbetslöshetskurser/Kunskapslyftet	6 711	–	–	–	–	–	–
Svenska för invandrare (SFI)	6 419	5 440	9 113	10 189	11 955	11 700	11 400

Källa: Utbildningsförvaltningen/Socialtjänst- och arbetsmarknadsförvaltningen

Anm. Från 2003 sker utbildning även i fristående skolor.

1 De studerande deltar ofta i flera kurser.

2 Påbyggnadsutbildning upphörde i staden 2004 och i andra kommuner hösten 2005. Startade igen i stadens regi hösten 2007 och upphörde sedan 2011.

3 Kunskapslyftet upphörde under 2002. Det förklarar ökningen av antalet studerande inom grundgrundläggande och gymnasial vuxenutbildning.

4 Avser antal personer som studerat någon gång under året.

5 Uppgifterna om heltidsstuderande bygger bl a på CSNs studiestödsberäkning.

## 11.13 Pedagogisk personal vid grundskolan under hösten 2019

Pedagogic staff in comprehensive school

	2005	2010	2015 <sup>3</sup>	2017 <sup>3</sup>	2018 <sup>3</sup>	2019 <sup>3</sup>
<i>Kommunala grundskolan</i>						
<b>Skolledare</b>	<b>339</b>	<b>325</b>	<b>419</b>	<b>423</b>	<b>450</b>	<b>479</b>
Rektorer	111	120	124	122	116	117
Biträdande skolledare	228	205	295	301	334	362
<b>Lärare</b>	<b>5 212</b>	<b>4 737<sup>1</sup></b>	<b>5 025</b>	<b>5 164<sup>5</sup></b>	<b>5 498</b>	<b>5 613<sup>8</sup></b>
Klasslärare lågstadiet	693	636	992	981	1 035	1 039
Klasslärare mellanstadiet	558	473	674	717	760	788
Ämneslärare åk 1-7	611	647	287	229	231	232
Ämneslärare åk 4-9	1 342	1 202	1399	1 357	1 479	1 477
Lärare i specialpedagogik	518	430	493	461	487	487
Lärare i praktiska/estetiska ämnen	971	857	1011	979	1 062	1 112
Lärare i modersmål	356	341	478	414	420	453
Lärare i övriga ämnen	163	151	81	26	24	25
<b>Annan pedagogisk personal</b>	<b>394</b>	<b>568</b>	<b>1 056</b>	<b>1 007</b>	<b>1 106</b>	<b>1 106</b>
Förskollärare, fritidspedagoger, barnskötare	394	568	1056	1 007	1 106	1 106
<b>Studie- och yrkesvägledare</b>	<b>48</b>	<b>41</b>	<b>46</b>	<b>45</b>	<b>47</b>	<b>48</b>
<i>Fristående grundskolan</i>						
<b>Skolledare</b>	<b>114</b>	<b>130</b>	<b>200</b>	<b>218</b>	<b>208</b>	<b>206</b>
Rektorer	72	81	100	111	95	94
Biträdande skolledare	42	49	100	107	113	112
<b>Lärare</b>	<b>1 241</b>	<b>1 524<sup>2</sup></b>	<b>2 155<sup>4</sup></b>	<b>2 456<sup>6</sup></b>	<b>2 471<sup>7</sup></b>	<b>2 584<sup>9</sup></b>
Klasslärare lågstadiet	141	182	260	263	251	266
Klasslärare mellanstadiet	111	122	173	199	182	202
Ämneslärare åk 1-7	196	214	88	53	54	47
Ämneslärare åk 4-9	418	524	877	952	924	957
Lärare i specialpedagogik	67	109	160	167	180	197
Lärare i praktiska/estetiska ämnen	229	285	483	490	501	518
Lärare i modersmål	29	32	75	159	197	223
Lärare i övriga ämnen	50	56	182	173	182	174
<b>Annan pedagogisk personal</b>	<b>93</b>	<b>183</b>	<b>391</b>	<b>362</b>	<b>389</b>	<b>406</b>
Förskollärare, fritidspedagoger, barnskötare	93	183	391	362	389	406
<b>Studie- och yrkesvägledare</b>	<b>6</b>	<b>12</b>	<b>18</b>	<b>26</b>	<b>25</b>	<b>24</b>

Källa: SCB

1 Följande kommunala skolor saknas 2010: Nockebyhovsskolan

2 Följande fristående skolor saknas 2010: Internationella skolor, Stefanskolan, Fryshusetts grundskola och DiStra skola-syd

3 Insamlingen av Pedagogisk personal förändrades år 2013, framförallt i och med att befattningskoder inte längre samlades in. Lärarkategorierna är därför härledda med annan metod från och med år 2013 än tidigare år. Lärare kan även vara verksamma inom flera kategorier, och kategoriseringen baseras på lärarnas rapporterade tjänstgöringsomfattning, undervisningsämnen och antal undervisningsämnen.

4 Följande fristående skolenheter saknas 2015: Dialogskolan, Elma School, Futura Internat. School Sthlm, Kulturama gr. Hammarby Sjästad, Magitaskolan och Olympen Långbropark.

5 Följande kommunala skolenheter saknas 2017: Akalla grundskola F-9, Aspuddens skola

6 Följande fristående skolenheter saknas 2017: Al-Azharskolan, Bromma Enskilda Skola ek.fören., Dialogskolan, Ellen Key skolan

7 Följande fristående skolenheter saknas 2018: Al-Azharskolan, Ellen Key skolan, Snitz Grundskola Odenplan, Vanadisskolan

8 Följande kommunala skolenheter saknas 2019: Bromma kyrkskola, Husbygårdsskolan F-9, Årstadalsskolan

9 Följande fristående skolenheter saknas 2019: Ellen Key skolan, Elma School, JENSEN grundskola Långholmen, Järvaskolan, Norrbyskolan

**11.14 Besök i större muséer, bibliotek och andra kulturella institutioner 1995-2019**

Visits to larger museums, libraries etc

	Besök, 1 000-tal						
	1995	2000	2005	2010	2015	2018	2019
<i>Muséer</i>							
Abba the museum (öppnades maj 2013)	.	.	.	.	270	295	356
Aquaria vattenmuseum (stängde 30 september 2018)	204	217	209	237	203	..	.
Statens centrum för arkitektur och design	12	75	328	101	366	562	518
Armémuseum <sup>1</sup>	.	53	98	77	87	171	188
Biologiska muséet (stängde september 2017)	24	16	15	15	..	.	.
Dansmuséet	7	10	86	107	61	115	112
Fjärilshuset Haga Trädgård	100	106	84	150	352	272	305
Fotografiska muséet	.	.	.	.	500	415	429
Gustavsbergs porslinsmuseum (stängt från 2017)	151	69	66	77	..	.	.
Hallwylska muséet <sup>1</sup>	69	44	163	86	104	309	301
Historiska muséet	166	101	200	124	154	264	260
Kungliga Myntkabinettet (stängt under 2018)	..	34	106	64	47	.	.
Leksaksmuséet <sup>2</sup> (stängt under sept 2017-maj 2018)	..	42	80	..	124	4	..
Livrustkammaren	117	118	366	276	270	272	426
Medeltidsmuséet	88	75	60	169	..	196	185
Moderna muséet (ingår i Statens centrum för arkitektur och design)	90	265	613	487	515	562	518
Musik & Teatermuséet (stängde 2014)	43	29	91	81	.	.	.
Nationalmuseum (under ombyggnation från 2013 till 2017)	283	337	491	356	87	311	842
Naturhistoriska Riksmuséet (inkl. Cosmonova)	144	291	794	545	532	631	716
Nobel prize museum (öppnades 2001)	.	.	..	..	..	262	285
Nordiska muséet (inkl Stiftelsen slott och gårdar)	167	208	332	230	238	292	313
Postmuseum	79	121	139	130	157	109	125
Sjöhistoriska muséet	103	73	149	140	198	133	167
Spritmuseum (öppnades maj 2012)	.	.	.	.	100	101	96
Spårvägsmuséet (stängt från september 2017)	23	25	80	96	124	.	.
Stadsmuseet i Stockholm (stängt från januari 2015 till april 2019)	153	137	151	235	.	.	172
Tekniska muséet/Teknorama	178	160	164	323	347	323	388
Snus- och Tändsticksmuséet	100	100	120	125	160	107	95
Vasamuséet	756	785	893	1 129	1 320	1 488	1 533
Vikingaliv (öppnades april 2017)	.	.	.	.	.	104	163
Världskulturmuséerna, Etnografiska	51	82	189	115	107	124	132
Världskulturmuséerna, Medelhavet	45	42	39	280	240	300	221
Världskulturmuséerna, Östasiatiska	46	34	140	296	69	95	87
<i>Andra kulturella institutioner</i>							
Artipelag (öppnades juni 2012)	.	.	.	.	200	300	200
Bergianska trädgården	350	295	163	91	128	139	157
Drottningholms Slott <sup>3</sup>	109	114	112	128	164	176	192
Friends Arena (öppnades oktober 2012)	.	.	.	.	1 100	910	1 010
Gröna Lund <sup>3</sup>	1 140	1 275	1 017	1 239	1 491	1 676	1 632
Junibacken, Sagolekhuset	.	285	360	400	326	310	307
Kaknästornet (stängde i slutet av 2018)	165	250	..	300	296	..	.
Kina Slott <sup>3</sup>	33	22	33	42	..	36	38
Kulturhuset (inkl. Stadsteatern)	1 200	1 296	2 706	2 043	3 200	2 742	1 200

forts.



## 11.14 Besök i större muséer, bibliotek och andra kulturella institutioner 1995-2019

Visits to larger museums, libraries etc

	Besök, 1 000-tal						
	1995	2000	2005	2010	2015	2018	2019
<b>Kungliga Slottet</b>							
Representationsvåningarna	149	140	195	296	370	443	478
Skattkammaren	136	123	110	162	189	195	223
Slottskyrkan	43	135	17	26	406	400	406
Gustav Ills antikmuseum	3	24	22	28	32	41	62
Museum Tre Kronor	2	107	50	75	129	157	166
Liljevalchs konsthall	190	118	89	104	169	314	162
Millesgården	99	158	73	95	96	149	151
Prins Eugens Waldemarsudde	122	87	110	144	155	431	333
Riddarholmskyrkan <sup>2</sup>	34	30	35	51	35	50	49
Skansen	1 371	1 357	1 405	1 285	1 377	1 251	1 434
Skansen Akvariet	500	268	266	245	232	157	206
Stadshuset	272	270	276	357	441	480	489
Stockholm LIVE Arenas <sup>4</sup>	1 108	1 457	1 318	1 580	2 000	2 150	2 240
Storkyrkan	204	310	380	475	..	353	345
Sven Harrys Konsthall (öppnades 2011)	.	.	.	.	.	69	42
Tom Tits Experiment	112	390	382	178	185	187	185
<b>Bibliotek</b>							
Kungliga biblioteket	104	202	182	172	132	125	142
Stadsbiblioteket (Huvudbibl inkl barnavd, tidnings- och tidskriftsrum)	909	1 072	1 110	1 136	1 035	1 182	1 145

Källa: Stockholm Visitors Board, Stockholms stadsbibliotek, Kungliga biblioteket, Kulturanalys/Sweco

1 Förändrad räknemetod för anläggningsbesök har införts under perioden

2 Flyttade från Stockholm till Saltsjöbaden vid nyöppning i maj 2018

3 Ej helårsöppet.

4 Besöksifforna inkluderar Skyview och fr o m 2013 även Tele2 Arena.

## 11.15 Stadsbiblioteket 2000-2019

City library

	2000	2005	2010	2015	2017	2018	2019
<b>Mediabestand</b>	<b>2 387 151</b>	<b>2 181 677</b>	<b>1 861 189</b>	<b>1 910 342</b>	<b>1 899 692</b>	<b>1 869 693</b>	<b>1 844 401</b>
Böcker	2 223 648	1 991 533	1 701 434	1 723 929	1 723 321	1 699 585	1 682 522
därv nyförvärv	171 270	114 774	111 948	147 504	144 754	120 945	120 924
AV-media (t ex talböcker, tal- och musikfonogram)	163 503	190 144	159 755	186 413	176 371	170 108	161 879
därv nyförvärv	16 903	20 432	16 511	12 698	9 862	9 115	5 814
<b>Antal utlån</b>	<b>4 914 764</b>	<b>4 406 801</b>	<b>4 172 877</b>	<b>4 280 975</b>	<b>4 263 209</b>	<b>4 423 501</b>	<b>4 468 758</b>
Huvudbiblioteket <sup>1 4</sup>	1 240 262	1 344 571	1 384 860	1 348 554	1 380 411	1 459 542	731 587
Biblioteket i Kulturhuset <sup>2</sup>	192 560	209 874	162 574	181 798	83 283	130 874	160 011
Stadsdelsbibliotek <sup>4</sup>	3 147 578	2 625 445	2 441 974	2 426 003	2 318 357	2 306 030	3 027 859
Sjukhusbibliotek, servicehus m fl	334 364	226 911	183 469	39 597	64 084	52 200	50 100
Digitala bibliotek <sup>3</sup>	.	.	.	285 023	417 074	474 855	499 201
<b>Antal stadsdelsbibliotek</b>	<b>38</b>	<b>39</b>	<b>39</b>	<b>38</b>	<b>38</b>	<b>38</b>	<b>38</b>

Källa: Stockholms stadsbibliotek/Sweco

1 Inkl Ljudbiblioteket och Internationella biblioteket. Annexet med Internationella biblioteket stängdes 2019-09-01.

2 Inkl Rum för barn, Serieteket, Lava och TioTretton.

3 Utlån av E-media.

4 Samtliga omlån via webben hamnade tidigare på Huvudbiblioteket, fr o m 2019-02-01 redovisas omlånen på resp bibliotek.

## 11.16 Bad 1995-2019

Number of visits to swimming pools

	Besök							
	1995	2000	2005	2010	2015	2017	2018	2019
<i>Simhallar och varmbad</i>								
Eriksdalsbadet	169 386	749 974	1 186 989	902 587	1 225 689	1 339 354	1 407 366	1 201 429
Farstabadet	170 968	209 066	206 532	183 610	193 855	211 732	221 867	244 125
Forsgrénka badet <sup>1</sup>	195 946	182 494	243 796	233 533	201 804	.	.	.
GIH-badet <sup>2</sup>	49 921	50 195	76 861	97 704	86 079	.	.	39 005
Husbybadet	..	105 727	174 168	121 741	142 154	127 843	143 899	158 966
Högdalsbadet <sup>3</sup>	196 910	225 100	217 411	282 301	.	.	.	.
Kronobergsbadet <sup>4</sup>	40 252	33 705	35 463	67 769	5 817	129 329	125 776	116 860
Liljeholmsbadet <sup>5</sup>	31 187	50 152	62 599	63 817	39 978	.	.	.
Sandsborgsbadet	43 852	61 954	52 822	65 731	70 394	60 246	59 375	63 625
Skärholmsbadet	118 866	129 942	135 693	169 405	177 337	179 018	163 902	177 175
Tenstabadet	78 946	89 168	95 571	82 432	149 503	135 590	126 730	109 865
Vällingbybadet	95 765	123 318	113 497	184 158	176 856	164 148	140 562	184 712
Västertorpsbadet	196 062	205 233	254 862	257 374	193 453	199 520	198 045	194 044
Åkeshovsbadet <sup>6</sup>	125 119	124 776	128 694	172 101	57 388	.	301 780	357 223
<i>Bassängbad utomhus</i>								
Kampementsbadet	35 747	15 544	17 941	27 501	34 792	30 189	45 403	34 047
Nälstabadet <sup>7</sup>	55 238	24 900	38 218	36 925	10 619	13 813	16 139	8 400
Vanadisbadet <sup>8</sup>	.	.	.	.	.	.	.	14 671

Källa: Idrottsförvaltningen/Sweco

Anm. Uppgifterna avser Idrottsförvaltningens verksamhet. Vissa simhallar och bassängbad finns inte redovisade i tabellen ovan pga. ofullständig besöksstatistik.

1 Forsgrénka badet var stängt för reparation under större delen av 1990 samt fr. o. m. juli 2016 och framåt.

2 GIH-badet stängt fr.o.m. juni 2016 och framåt för renovering och öppnade igen augusti 2019

3 Högdalsbadet driftades av privat entreprenör juli 2012- juni 2018 och ingår därför inte i statistiken under denna period. Från 1 juli 2018 tog idrottsförvaltningen tillbaka driften men simhallen stängdes samtidigt för renovering.

4 Kronobergsbadet var stängt för reparation under hösten 2014 samt 2015 och öppnade igen slutet av november 2015.

5 Liljeholmsbadet stängt fr.o.m. juli 2016 och framåt

6 Åkeshovsbadet stängt fr.o.m. maj 2015 och framåt för renovering och öppnade igen januari 2018

7 Nälstabadet. Statistiken avser endast betalande kunder under sommaren.

8 Vanadisbadet driftades av privat entreprenör fram till och med 2018

**11.17 Idrottsanläggningar 1990-2019**

## Sports grounds

	Anläggningar							
	1990	2000	2005	2010	2015	2017	2018	2019
Större specialanläggningar <sup>1</sup>	5	6	10	10	10	10	10	10
<i>Anläggningar för idrott utomhus</i>								
Idrottsplatser	27	27	27	27	27	27	27	27
Konstfrusna isbanor för allmänheten <sup>2</sup>	..	..	..	6	4	4	4	4
<i>Konstisbanor</i>								
Hockeyhallar	3	9	12	10	10	10	10	9
Hockeyrinkar	9	6	4	2	1	1	1	1
Bandybanor	2	3	3	3	3	3	3	3
<i>Anläggningar för idrott inomhus</i>								
Större idrottshallar <sup>3</sup>	9	9	21	21	23	25	25	26
Övriga idrottshallar <sup>4</sup>	7	7	10	8	9	8	8	8

Källa: Idrottsförvaltningen/Sweco

1 Stadion, Johanneshovs Isstadion, Tele 2, Globen, Annexet, Eriksdalsbadet, Eriksdalshallen, Zinkensdamms IP, Sättra friidrottshall och Åkeshovs gymnastikhall.

2 Exkl ett stort antal mindre banor i parkområden.

3 Fullstora hallar, minimum 20x40 m spelmått. Utöver förvaltningens egna ingår: Idrottens hus (Rinkeby), Brommahallarna (tom 2013), Fryshuset, Olympen (tom 2016). Engelbrekt tillkommit i förvaltningens regi 2013. Två hallar Stora Mossen tillkommit 2014. Sättra- och Vintervikshallarna tillkommit 2015, Riddersvikshallen 2016, Grimstahallen 2017 och Hjorthagshallen 2019.

4 Stora hallar med minst 18x36 m spelmått, men ej 20x40 m. Dessutom finns 19 små hallar med minst 16x28 m spelmått, men ej 18x36 m.

**11.18 Stadens hamnar för fritidsbåtar 1990-2019**

## Municipal yacht harbours

	1990	2000	2005	2010	2015	2017	2018	2019
<i>Inom stadsgränsen</i>								
Hamnanläggningar	85	85	84	84	86	86	86	86
Förtöjningsplatser	7 900	8 000	7 924	8 000	8 200	8 300	8 300	8 300
Uppläggningsplatser	7 100	7 000	7 000	7 000	7 000	6 800	6 800	6 800

Källa: Idrottsförvaltningen/Sweco

## 11.19 Anmälda brott 2000-2019

Offences reported

	2000	2005	2010	2017	2018	2019
<b>Samtliga brott<sup>1</sup></b>	<b>153 579</b>	<b>166 391</b>	<b>176 328</b>	<b>200 359</b>	<b>208 421</b>	<b>209 494</b>
<b>Brottsbalken</b>	<b>135 431</b>	<b>144 231</b>	<b>149 140</b>	<b>172 680</b>	<b>180 570</b>	<b>182 930</b>
därav						
mord, dråp samt misshandel med dödlig utgång <sup>2</sup>	15	27	17	37	45	55
misshandel, grov misshandel	8 562	9 981	12 260	10 520	10 148	10 172
därav						
misshandel mot barn 0-6 år	88	130	256	289	289	284
misshandel mot barn 7-14 år	524	662	860	980	927	1 095
misshandel mot kvinnor	2 880	3 060	3 618	3 631	3 540	3 579
sexualbrott	915	1 336	2 024	2 186	2 412	2 076
därav våldtäkt, försök och fullbordad	246	458	587	782	836	759
biltillgrepp	9 632	5 888	4 019	1 408	1 280	1 004
cykelstölder	5 419	4 972	5 047	7 542	8 626	8 548
inbrottsstöld	12 017	9 940	11 715	10 474	9 269	8 339
därav i bostad <sup>3</sup>	1 557	1 793	2 805	3 834	2 596	1 968
stöld/ringa stöld <sup>4</sup> ur och från motordrivna fordon	19 529	16 226	6 975	7 290	5 868	5 475
stöld/ringa stöld <sup>4</sup> i butik och varuhus	9 115	9 771	11 024	7 173	5 832	5 502
rån, grovt rån	2 175	2 065	1 835	1 669	1 689	1 797
därav						
bankrån <sup>5</sup>	15	17	3	3	1	5
butiksrån	165	238	188	111	77	54
personrån	1 607	1 488	1 289	1 176	1 339	1 566
bedrägeri och annan oredlighet	4 541	6 305	8 815	10 361	9 345	8 030
skadegörelse	15 763	21 424	29 574	51 659	69 174	79 526
<i>Övriga brott</i>						
<b>Rattfylleri, grovt rattfylleri<sup>6</sup> (Trafikbrottslagen)</b>	<b>1 335</b>	<b>1 581</b>	<b>1 888</b>	<b>985</b>	<b>922</b>	<b>918</b>
<b>Brott mot narkotikastrafflagen</b>	<b>4 927</b>	<b>8 056</b>	<b>12 134</b>	<b>12 131</b>	<b>12 795</b>	<b>12 735</b>

Källa: BRÅ/Sweco

1 | samtliga brott ingår förutom brottsbalken, trafikbrotts- och narkotikastrafflagarna även brott mot övriga specialstraffrättsliga författningar där fängelse ingår i straffskalan. Detta innebär att t ex trafikbrott som endast har böter i straffskalan inte redovisas i anmälningsstatistiken. Anmälan avser det område där brottet har begåtts.

2 Det dödliga våldet är överskattat i statistiken över anmälda brott. Många av de händelser som anmäls som dödligt våld, visar sig efter utredning avse annat än brott - t.ex. självmord, olycka, naturlig död.

3 | lägenhet och villa.

4 År 2018 har lagtexten för stöldbrott formulerats om och begreppet snatteri har bytts ut mot ringa stöld.

5 Från och med 2008 redovisas rån mot ev. postkontor och Svensk Kassaservice som bankrån. Den postservice som finns i butiker redovisas under butiksrån.

6 Exkl med narkotika.

# Inkomster, skatter och priser

Personal income, taxes and prices

## Kommentar till tabellerna

Uppgifterna om inkomster är hämtade ur en totalräkning av inkomstagarna utförd av Statistiska centralbyrån.

Med **inkomstagare** avses dels personer som deklarerat, dels personer som ej deklarerat men för vilka det finns en kontrolluppgift med en inkomst som är 100 kr eller mer.

Fr.o.m. år 2015 redovisas hushållstyp istället för familjetyp.

I hushållstypen **gifta/samboende** ingår ogifta samboende med och utan gemensamma barn. **Övriga hushåll** avser hushåll som inte kan klassificeras som ensamstående eller samboende.

Skattereformen 1991 innebär att inkomstbegreppen har ändrats något i redovisningen:

**Sammanräknad förvärvsinkomst** är inkomst av tjänst plus inkomst av näringsverksamhet.

Jämfört med det tidigare använda begreppet "sammanräknad inkomst" saknas bl.a. inkomst av kapital, tillfällig förvärvsverksamhet och fastighet.

Skattepliktiga förmåner samt sjukpenning och inkomst av vissa sociala förmåner såsom arbetslöshetsunderstöd, bidrag vid vuxenutbildning m.m. är skattepliktig inkomst, som redovisas som inkomst av tjänst.

**Disponibel inkomst** är den inkomst man disponerar (har att leva på) sedan skatten är dragen och ev. bidrag (barnbidrag, bostadsbidrag o. dyl.) erhållits. En familjs inkomster redovisas inkl. barnens ev. inkomster.

**Allmän kommunalskatt** uttas för alla skattskyldiga och är proportionell mot den beskattningsbara inkomsten. Den utgår till kommuner och landsting. Kyrkoavgift betalas av medlemmar i Svenska kyrkan. Begravningsavgift betalas av alla som är folkbokförda i Sverige.

Den 29 maj 2013 beslutade Riksdagen att folkbokföring inte ska ske i församling inom Svenska kyrkan. I stället ska folkbokföring ske på lägenhet, fastighet och kommun. En ny indelning, kallad distrikt, har införts i SCB:s register över totalbefolkningen (RTB). Indelningen motsvarar församlingarna som de såg ut till och med 1999, då Svenska kyrkan skildes från staten. De personer som saknar adress redovisas som en restpost på kommunen. Det är personer med skyddad adress, är i utlandstjänst för offentliga och privata arbetsgivare eller av annan anledning saknar känd hemvist.

12.1 Medelinkomster för förvärvsarbetande<sup>1</sup> (16- år) efter näringsgren och kön 2018

Mean income of the gainfully employed population by industry and sex

	Förvärvsarbetande 1 000-tal			Medelinkomst <sup>2</sup> , tkr			Förändring medelinkomst 2017/2018, %		
	Män	Kvinnor	Totalt	Män	Kvinnor	Totalt	Män	Kvinnor	Totalt
<i>Näringsgren (SNI 2007)</i>									
Jordbruk, skogsbruk m m	0,4	0,3	0,7	400,6	297,7	352,6	6,3	5,6	6,3
Utvinning av mineral och tillverkning	12,1	5,7	17,8	534,1	461,1	510,6	2,8	5,0	3,4
El-, gas-, värme- och vattenverk samt rening, renhållning och avfallsanläggning	2,1	0,9	3,0	552,6	547,0	550,9	1,5	3,8	2,2
Byggindustri	20,1	3,2	23,3	414,5	416,0	414,7	3,8	3,9	3,8
Parti- och detaljhandel, reparation	30,7	31,6	62,3	460,5	356,9	408,0	2,2	3,6	2,8
Hotell och restauranger	12,8	10,2	23,0	281,3	242,7	264,2	2,9	3,7	3,4
Transport, magasinering och kommunikationer	52,1	22,3	74,3	531,5	473,4	514,1	4,6	3,4	4,3
Finansiell verksamhet	14,5	12,2	26,7	843,3	590,4	727,6	2,8	3,9	3,4
Fastighets- och uthyrningsverksamhet, företagstjänster	58,6	52,7	111,3	499,4	399,6	452,1	2,8	3,8	3,1
Myndigheter, internationella organisationer	12,1	14,7	26,9	507,1	463,9	483,4	2,1	2,0	2,0
Forskning och utbildning	24,7	53,8	78,5	398,3	352,0	366,5	3,9	3,1	3,4
Hälsa- och sjukvård, veterinärer	9,4	26,2	35,6	533,3	409,2	442,1	2,0	2,8	2,6
Omsorg och socialtjänst	5,7	14,3	20,0	317,9	300,0	305,1	4,1	4,2	4,2
Intresseorganisationer, kultur, sport m m	11,3	14,3	25,6	405,8	370,0	385,8	4,0	4,1	4,0
Ospecificerad näringsgren	4,4	6,2	10,5	323,0	209,8	256,7	5,6	4,3	5,4
<b>Totalt</b>	<b>271,0</b>	<b>268,6</b>	<b>539,6</b>	<b>486,5</b>	<b>389,0</b>	<b>438,0</b>	<b>3,4</b>	<b>3,7</b>	<b>3,5</b>
Offentlig sektor	40,1	77,0	117,1	451,4	394,0	413,6	2,7	3,5	3,2
Statlig	19,7	24,0	43,7	491,5	447,4	467,3	1,9	3,0	2,5
Kommunal	20,3	53,0	73,4	412,5	369,9	381,7	3,1	3,4	3,3
Företagssektor	208,7	166,2	374,9	509,5	399,4	460,7	3,5	3,6	3,6
Hushållssektor	19,1	20,4	39,5	342,4	338,3	340,3	2,6	4,3	3,5
Utlandssektor	3,2	5,0	8,1	288,7	169,9	216,2	5,1	-1,8	2,6

Källa: SCB/Sweco

Från och med år 2008 används näringsgrensindelning enligt SNI2007.

1 Förvärvsarbetande = personer som haft en arbetsinkomst som överstiger prisbasbeloppet för år 2017 (44 800 kr).

2 Arbetsinkomst utgörs av summan av lön och inkomst av näringsverksamhet samt skattepliktiga ersättningar.

12.2 Medelinkomster för förvärvsarbetande<sup>1</sup> utrikes födda (16- år) efter näringsgren och kön 2018

Mean income of the gainfully employed population by industry and sex

	Förvärvsarbetande			Medelinkomst <sup>2</sup> , tkr			Förändring medelinkomst		
	1 000-tal						2017/2018, %		
	Män	Kvinnor	Totalt	Män	Kvinnor	Totalt	Män	Kvinnor	Totalt
<i>Näringsgren (SNI 2007)</i>									
Jordbruk, skogsbruk m m	0,1	0,0	0,1	255,8	294,9	272,8	2,2	3,8	3,2
Utvinning av mineral och tillverkning	3,3	1,4	4,7	488,9	437,2	473,4	5,0	5,0	5,0
El-, gas-, värme- och vattenverk samt rening, renhållning och avfallsanläggning	0,5	0,2	0,6	492,8	497,1	493,9	2,1	-1,2	1,4
Byggindustri	6,7	0,9	7,6	350,6	316,6	346,6	5,1	5,6	5,2
Parti- och detaljhandel, reparation	7,1	6,0	13,1	420,2	358,7	392,1	2,1	5,2	3,4
Hotell och restauranger	6,8	3,8	10,6	265,1	231,6	253,2	3,7	3,3	3,6
Transport, magasinering och kommunikationer	15,5	4,9	20,4	475,9	458,0	471,6	5,6	4,8	5,4
Finansiell verksamhet	2,0	2,0	4,1	784,0	543,3	663,1	3,1	7,9	5,2
Fastighets- och uthyrningsverksamhet, företagstjänster	14,3	13,3	27,5	388,9	319,4	355,4	3,4	3,0	3,2
Myndigheter, internationella organisationer	1,4	2,0	3,4	424,8	412,0	417,3	1,3	1,7	1,5
Forskning och utbildning	7,6	17,1	24,7	369,8	316,2	332,8	1,6	2,3	2,0
Hälsa- och sjukvård, veterinärer	2,3	6,0	8,3	542,9	415,1	451,1	2,2	2,2	2,2
Omsorg och socialtjänst	2,6	6,7	9,3	316,7	285,7	294,4	1,7	2,4	2,2
Intresseorganisationer, kultur, sport m m	1,7	2,0	3,7	356,2	324,1	339,1	4,6	3,3	4,0
Ospecificerad näringsgren	2,1	3,0	5,1	309,2	192,9	241,0	2,5	5,5	4,9
<b>Totalt</b>	<b>74,1</b>	<b>69,1</b>	<b>143,2</b>	<b>409,1</b>	<b>338,8</b>	<b>375,2</b>	<b>3,9</b>	<b>4,1</b>	<b>4,1</b>
Offentlig sektor	9,1	19,4	28,6	403,1	350,9	367,6	1,8	2,5	2,3
Statlig	3,7	4,4	8,1	421,3	397,4	408,3	2,1	2,3	2,2
Kommunal	5,5	15,0	20,5	390,8	337,3	351,6	1,6	2,6	2,3
Företagssektor	57,2	42,3	99,5	425,8	348,8	393,1	4,0	3,8	4,0
Hushållssektor	6,0	4,8	10,8	296,3	300,7	298,3	4,9	11,0	7,5
Utlandssektor	1,7	2,6	4,3	277,9	158,3	204,7	-0,5	-4,7	-0,9

Källa: SCB/Sweco

Från och med år 2008 används näringsgrensindelning enligt SNI2007.

1 Förvärvsarbetande = personer som haft en arbetsinkomst som överstiger prisbasbeloppet för år 2016 (44 800 kr).

2 Arbetsinkomst utgörs av summan av lön och inkomst av näringsverksamhet samt skattepliktiga ersättningar.



12.3 Medelinkomster (tkr) för hushåll<sup>1</sup> efter hushållstyp och antal barn. Inkomståret 2018

Average incomes by category of household and the number of children

	Antal	Medelinkomst <sup>2</sup> , tkr	
		Av sammanräknad förvärsinkomst <sup>3</sup>	Av disponibel inkomst <sup>4</sup>
<b>Samtliga hushåll 20- år</b>	<b>437 271</b>	<b>614,5</b>	<b>587,2</b>
<b>Gifta/samboende</b>	<b>163 858</b>	<b>909,8</b>	<b>856,9</b>
0 barn under 20 år	81 017	793,4	772,3
1 barn under 20 år	28 924	936,2	860,0
2 barn under 20 år	34 103	1 050,1	932,7
3 eller flera barn under 20 år	10 734	1 048,7	1 016,9
1 eller flera barn över 20 år <sup>5</sup>	9 080	1 159,3	1 118,4
<b>Ensamstående män</b>	<b>98 383</b>	<b>390,5</b>	<b>373,9</b>
0 barn under 20 år	89 899	370,5	355,0
1 barn under 20 år	3 370	543,4	525,5
2 barn under 20 år	1 717	621,1	578,0
3 eller flera barn under 20 år <sup>7</sup>	365	552,4	572,4
1 eller flera barn över 20 år <sup>5</sup>	3 032	672,1	634,6
<b>Ensamstående kvinnor</b>	<b>102 704</b>	<b>311,5</b>	<b>299,5</b>
0 barn under 20 år	102 704	311,5	299,5
1 barn under 20 år	11 206	400,6	408,0
2 barn under 20 år	6 101	407,1	419,3
3 eller flera barn under 20 år	2 035	302,4	409,0
1 eller flera barn över 20 år <sup>5</sup>	5 994	594,3	553,0
<b>Samtliga ensamstående män och kvinnor</b>	<b>201 087</b>	<b>350,1</b>	<b>335,8</b>
0 barn under 20 år	192 603	339,0	325,3
1 barn under 20 år	14 576	432,4	434,1
2 barn under 20 år	7 818	453,1	453,4
3 eller flera barn under 20 år	2 400	340,4	433,7
1 eller flera barn över 20 år <sup>5</sup>	9 026	620,2	789,4
<b>Övriga hushåll<sup>6</sup></b>	<b>46 990</b>	<b>731,0</b>	<b>726,3</b>
0 barn under 20 år	31 868	731,0	726,3
1 barn under 20 år	6 698	898,6	877,5
2 barn under 20 år	6 698	1 032,4	981,4
3 eller flera barn under 20 år	3 409	1 062,2	1 064,2
<b>Hushåll 20-64 år</b>	<b>332 918</b>	<b>678,7</b>	<b>619,7</b>
Gifta/samboende	131 104	952,9	868,6
Ensamstående män	77 080	428,6	385,3
Ensamstående kvinnor	84 563	389,2	354,5
Övriga hushåll	40 171	838,1	811,4
<b>Hushåll 65- år</b>	<b>97 263</b>	<b>440,5</b>	<b>487,0</b>
Gifta/samboende	29 499	731,8	815,2
Ensamstående män	19 375	315,4	344,0
Ensamstående kvinnor	41 692	254,8	280,1
Övriga hushåll	6 697	672,8	743,8

Källa: SCB/Sweco

1 Ett hushåll utgörs av samtliga personer som är folkbokförda på samma fastighet och lägenhet.

2 Hushåll utan inkomst ingår ej.

3 Sammanräknad förvärsinkomst = inkomst av tjänst och näringsverksamhet. Fr o m år 1992 ingår inte inkomst av kapital.

4 Disponibel inkomst = sammanräknad förvärsinkomst plus inkomst av kapital, positiva transfereringar minus slutlig skatt.

5 Yngsta hemmaboende barn 20-29 år eller äldre.

6 Hushåll där minst en person saknar relationer till någon i hushållet.

7 För disponibel inkomst har inkomstklassen har redigerats för ett extremvärde.

12.4 Medelinkomster för olika inkomsttagare 2018

Mean income

Tusental kronor

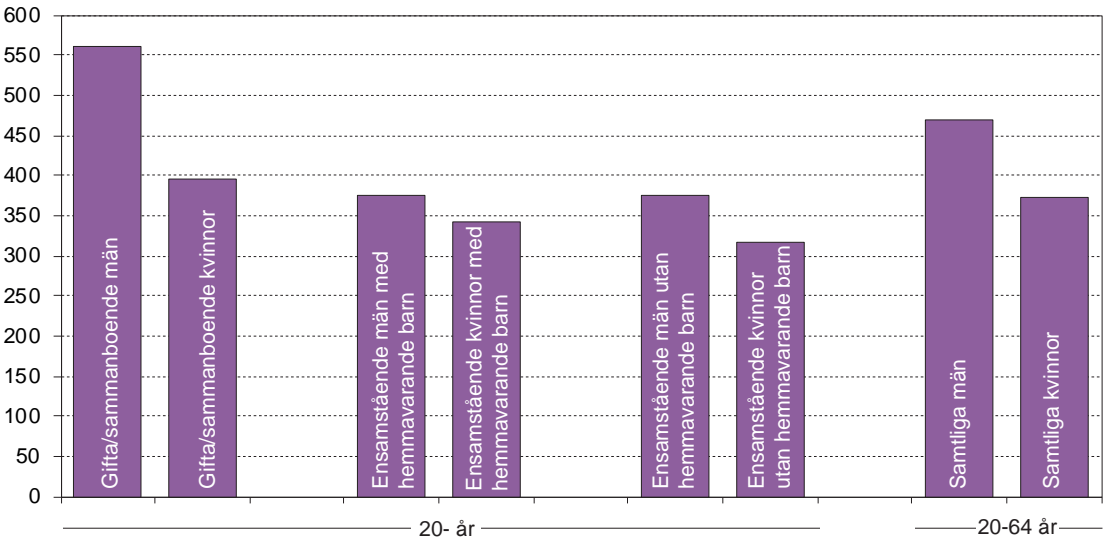

Tusental kronor

Hushåll

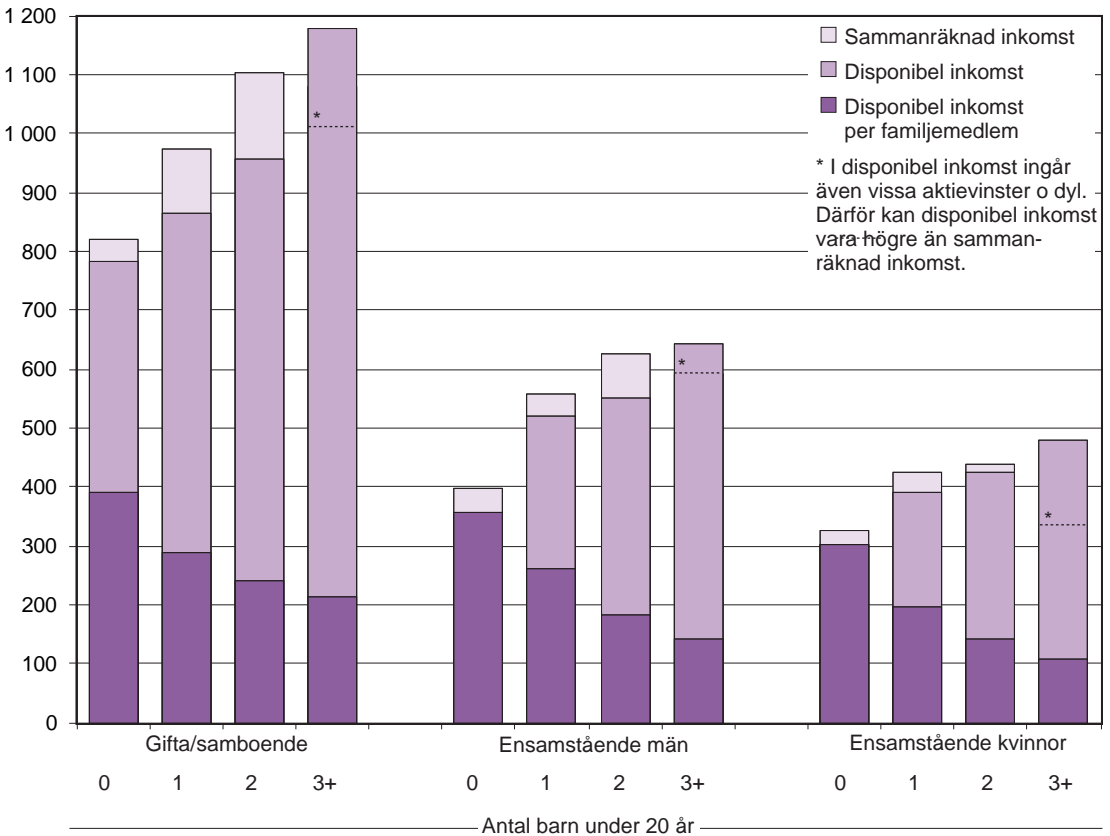

Källa: SCB/Sweco

## 12.5 Medelinkomster efter ålder, kön och distrikt 2018

Mean income by age, sex and district

	16-år			20-64 år			65- år		
	Kvinnor	Män	Samtliga	Kvinnor	Män	Samtliga	Kvinnor	Män	Samtliga
<b>Inre staden</b>	<b>388 500</b>	<b>532 200</b>	<b>457 500</b>	<b>427 500</b>	<b>564 400</b>	<b>495 100</b>	<b>306 000</b>	<b>467 800</b>	<b>376 100</b>
<b>Gamla stan-City-området</b>	<b>376 000</b>	<b>532 800</b>	<b>456 800</b>	<b>412 900</b>	<b>563 900</b>	<b>492 500</b>	<b>326 300</b>	<b>503 000</b>	<b>411 600</b>
Domkyrkodistriktet	376 000	532 800	456 800	412 900	563 900	492 500	326 300	503 000	411 600
<b>Vasastadsområdet</b>	<b>412 300</b>	<b>579 300</b>	<b>492 900</b>	<b>452 600</b>	<b>622 300</b>	<b>536 400</b>	<b>312 600</b>	<b>458 300</b>	<b>377 200</b>
Sankt Johannes	407 200	575 900	488 400	453 600	619 600	536 300	299 800	442 300	361 000
Adolf Fredrik	417 100	662 300	540 800	452 900	715 000	586 200	330 100	527 800	427 200
Gustav Vasa	410 400	565 300	485 100	455 200	610 600	532 000	315 500	457 900	378 900
Sankt Matteus	413 900	562 500	484 800	451 000	601 600	524 300	312 200	443 000	369 200
<b>Östermalmsområdet</b>	<b>393 800</b>	<b>620 500</b>	<b>502 000</b>	<b>436 000</b>	<b>651 400</b>	<b>542 900</b>	<b>323 500</b>	<b>584 800</b>	<b>435 000</b>
Engelbrekt	391 700	577 600	483 800	419 400	590 900	506 300	336 100	593 900	452 300
Hedvig Eleonora	419 000	739 900	574 400	478 900	823 800	650 400	318 600	590 100	440 600
Oscar	388 200	616 200	493 900	436 500	650 300	540 500	319 600	578 900	426 000
<b>Kungsholmsområdet</b>	<b>397 000</b>	<b>534 500</b>	<b>463 000</b>	<b>434 500</b>	<b>561 200</b>	<b>497 100</b>	<b>300 400</b>	<b>465 800</b>	<b>370 800</b>
Kungsholmen	413 100	594 700	500 200	465 900	639 500	552 300	315 200	500 400	395 500
Sankt Görän	390 400	505 400	445 900	424 400	530 600	477 200	288 100	421 000	343 000
Essinge	391 300	534 900	458 900	419 000	545 500	479 000	311 600	546 900	419 000
<b>Södermalmsområdet</b>	<b>368 600</b>	<b>452 500</b>	<b>408 800</b>	<b>405 600</b>	<b>484 100</b>	<b>444 100</b>	<b>292 300</b>	<b>390 400</b>	<b>335 000</b>
Maria Magdalena	377 700	488 600	431 000	419 700	526 300	472 400	307 600	417 300	356 600
Högalid	356 800	424 300	388 600	396 800	455 300	425 300	277 800	357 600	311 100
Katarina	358 400	427 000	391 800	393 900	456 400	425 000	279 800	368 700	318 900
Sofia	383 900	482 300	430 700	416 800	513 600	463 600	311 000	426 900	362 100
<b>Yttre staden</b>	<b>307 300</b>	<b>383 300</b>	<b>344 600</b>	<b>339 300</b>	<b>414 000</b>	<b>376 700</b>	<b>238 600</b>	<b>323 500</b>	<b>276 400</b>
<b>Söderort</b>	<b>309 600</b>	<b>374 800</b>	<b>341 300</b>	<b>339 600</b>	<b>402 900</b>	<b>370 900</b>	<b>237 600</b>	<b>312 100</b>	<b>270 500</b>
Hägersten	351 900	433 000	391 200	378 400	457 100	417 000	268 800	365 900	313 100
Brännkyrka	322 200	401 400	360 200	357 900	433 100	395 000	242 500	327 400	279 300
Vantör	281 800	342 100	311 800	308 600	368 800	339 100	220 000	280 500	247 400
Enskede	335 100	407 900	370 400	365 100	438 700	401 400	252 700	333 000	287 800
Skarpnäck	316 900	370 300	342 300	345 500	398 800	371 100	242 900	301 800	269 000
Farsta	289 400	346 600	316 900	321 000	374 100	347 300	229 100	296 200	257 700
Skärholmen	231 000	276 200	253 600	254 700	298 800	277 300	192 600	251 700	218 600
<b>Västerort</b>	<b>303 700</b>	<b>396 200</b>	<b>349 900</b>	<b>338 700</b>	<b>431 300</b>	<b>385 900</b>	<b>240 100</b>	<b>340 400</b>	<b>285 300</b>
Bromma	352 500	454 300	402 300	386 800	487 600	437 200	260 200	361 700	304 400
Västerled	419 100	653 600	530 100	487 700	737 100	609 100	300 400	507 700	389 100
Vällingby	293 100	361 000	327 100	323 900	389 000	357 200	235 800	325 300	276 100
Spånga	245 600	311 500	279 300	277 200	343 400	311 700	197 000	269 200	231 200
Hässelby	280 600	358 600	319 400	313 100	389 700	352 000	234 800	327 600	277 300
Kista	236 700	301 200	270 200	258 500	326 500	294 700	202 000	256 000	226 900
På staden skrivna	194 900	182 000	185 300	210 900	191 800	196 700	136 800	151 900	148 100
<b>Hela staden</b>	<b>338 700</b>	<b>438 900</b>	<b>387 500</b>	<b>372 500</b>	<b>469 200</b>	<b>420 700</b>	<b>268 200</b>	<b>385 000</b>	<b>319 700</b>

Källa: SCB/Sweco

Anm. Medelinkomst beräknad för dem som har inkomst (sammanräknad förvärvsinkomst)

**12.6 Medelinkomster efter ålder och kön 2010-2018**

Mean income by age and sex

År	16-år			20-64 år			65- år		
	Kvinnor	Män	Samtliga	Kvinnor	Män	Samtliga	Kvinnor	Män	Samtliga
2010	261 600	349 600	303 900	286 500	368 000	327 100	207 800	320 000	253 600
2011	269 800	361 400	314 000	296 100	382 400	339 200	211 700	321 800	257 300
2012	279 300	370 600	323 500	305 500	391 000	348 200	223 100	335 600	270 100
2013	287 800	379 200	332 000	312 800	398 900	355 800	235 400	347 800	283 000
2014	295 900	388 600	340 800	322 600	410 200	366 300	237 800	349 100	285 300
2015	306 100	400 700	352 000	333 600	424 500	378 900	248 300	359 000	296 000
2016	316 800	413 400	363 700	346 300	438 800	392 400	254 000	368 900	303 900
2017	327 600	423 800	374 400	358 900	450 600	404 600	261 700	379 300	313 200
2018	338 700	438 900	387 500	372 500	469 200	420 700	268 200	385 000	319 700

Källa: SCB/Sweco

Anm. Medelinkomst beräknad för dem som har inkomst (sammanräknad förvärvsinkomst)

**12.7 Medelinkomster 2018**

Mean income

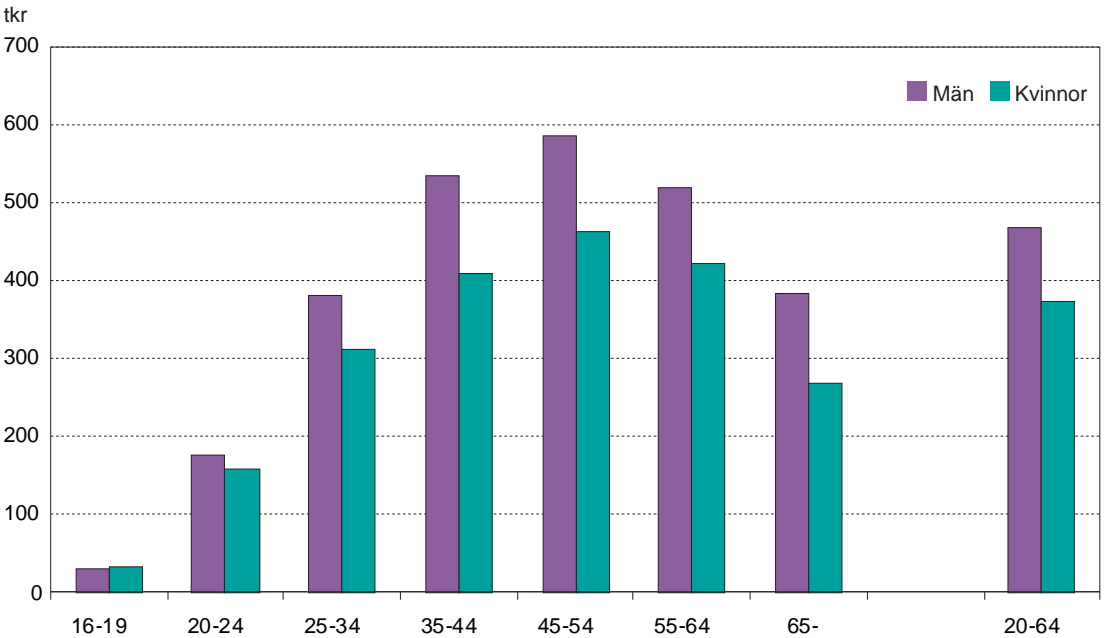

Källa: SCB/Sweco

## 12.8 Inkomsttagare efter ålder, kön, familjeställning och inkomst 2018

Income earners by age, sex, marital status and income

	Folkmängd 2018-12-31	Inkomst- tagare	Andel inkomst- tagare, %	Medel- inkomst <sup>1</sup> , tkr
<b>Män</b>	<b>386 664</b>	<b>357 020</b>	<b>92,3</b>	<b>438,9</b>
<i>Ålder</i>				
16-19	18 102	12 695	70,1	31,1
20-24	26 585	22 709	85,4	176,6
25-34	90 163	82 489	91,5	380,8
35-44	75 309	70 028	93,0	535,1
45-54	62 617	58 752	93,8	586,9
55-64	50 892	47 948	94,2	519,5
65-	62 996	62 399	99,1	385,0
20-64	305 566	281 926	92,3	469,2
20-	368 562	344 325	93,4	453,9
Gifta/samboende	150 563	146 243	97,1	561,2
Ensamstående med hemmavarande barn	14 146	12 872	91,0	376,1
Övriga ensamstående	203 853	185 210	90,9	374,7
<b>Kvinnor</b>	<b>400 977</b>	<b>375 866</b>	<b>93,7</b>	<b>338,7</b>
<i>Ålder</i>				
16-19	16 789	13 064	77,8	33,7
20-24	27 183	24 256	89,2	157,7
25-34	91 853	84 942	92,5	313,4
35-44	70 905	66 259	93,4	408,4
45-54	61 741	58 314	94,4	463,5
55-64	52 422	49 756	94,9	423,7
65-	80 084	79 275	99,0	268,2
20-64	304 104	283 527	93,2	372,5
20-	384 188	362 802	94,4	349,7
Gifta/samboende	150 006	142 619	95,1	394,1
Ensamstående med hemmavarande barn	32 767	30 519	93,1	341,6
Övriga ensamstående	201 415	189 664	94,2	317,7
<b>Samtliga</b>	<b>787 641</b>	<b>732 886</b>	<b>93,0</b>	<b>387,5</b>
<i>Ålder</i>				
16-19	34 891	25 759	73,8	32,5
20-24	53 768	46 965	87,3	166,9
25-34	182 016	167 431	92,0	346,6
35-44	146 214	136 287	93,2	473,5
45-54	124 358	117 066	94,1	525,4
55-64	103 314	97 704	94,6	470,7
65-	143 080	141 674	99,0	319,7
20-64	609 670	565 453	92,7	420,7
20-	752 750	707 127	93,9	400,5
Gifta/samboende	300 569	288 862	96,1	478,7
Ensamstående med hemmavarande barn	46 913	43 391	92,5	351,8
Övriga ensamstående	405 268	374 874	92,5	345,8

Källa: SCB/Sweco

1 Medelvärde av inkomsttagarnas sammanräknade förvärsinkomster.

## 12.9 Inkomstagare med inkomst av tjänst efter ersättningar och avdrag 1980-2018

Income earners by receipts and deductions

		Inkomst av tjänst					Totalt <sup>6</sup>
		Lön <sup>1</sup>	Kostnadsersättningar <sup>2</sup>	Pension	Livränta <sup>3</sup>	Övriga inkomster <sup>4</sup>	
<i>Antal inkomstagare</i>							
1	1980	392 197	64 771	195 402	16 379	5 411	544 611
2	1985	386 631	73 444	198 924	11 003	..	544 745
3	1990	399 587	72 365	202 606	7 218	..	555 515
4	1995	408 903	10 715	184 836	34 340	..	557 832
5	2000	448 412	9 455	174 820	33 322	22 761	588 741
6	2005	481 350	7 135	174 683	42 225	22 697	596 263
7	2010	524 382	7 526	176 116	49 033	26 102	643 518
8	2016	602 983	8 797	184 836	67 866	26 700	729 092
9	2017	613 160	8 130	186 703	64 410	27 693	740 832
10	2018	624 046	7 238	189 107	63 070	28 240	753 812
<i>Inkomster, mnkr</i>							
11	1980	24 891	378	6 675	144	39	32 128
12	1985	36 085	613	11 349	148	..	48 352
13	1990	58 968	866	17 418	107	..	77 387
14	1995	70 785	77	21 898	992	748	94 500
15	2000	102 193	67	23 199	1 340	1 886	128 684
16	2005	124 333	57	24 351	1 773	2 148	152 662
17	2010	158 416	62	29 094	2 074	2 166	191 060
18	2016	215 808	159	36 745	2 952	3 388	258 024
19	2017	225 888	126	38 629	2 969	3 617	270 254
20	2018	237 637	95	40 223	3 002	4 146	284 183
<i>Inkomster, årlig förändring, %</i>							
21	1980/1981	7,9	9,3	14,8	21,5	12,8	9,4
22	1985/1986	9,8	5,4	11,8	-34,5	..	9,8
23	1990/1991	7,9	-82,6	6,6	..	..	8,1
24	1995/1996	6,4	-3,9	1,7	0,8	30,1	5,4
25	2000/2001	8,1	-8,7	1,9	10,5	-3,0	6,8
26	2005/2006	5,7	-5,2	1,6	1,3	-25,8	4,5
27	2015/2016	5,2	85,5	5,3	10,2	-5,4	5,1
28	2016/2017	4,7	-20,9	5,1	0,6	6,8	4,7
29	2017/2018	5,2	-24,8	4,1	1,1	14,6	5,2

Källa: SCB/Sweco

1 Lönebegrepp och avdrag är ej helt jämförbara med tidigare år som en följd av skattereformen 1991.

2 Främst reseersättningar, traktamenten och telefonersättningar. Ändrade regler fr o m 1991.

3 Fr o m 1991 ingår här privat pensionsförsäkring och livränta (skattepliktig).

4 Här ingår främst ersättningar i samband med fåmansföretag, hobby, idrottsutövning, royalties etc.

5 För antalet inkomstagare blir totalen lägre än summan av delposterna, eftersom samma person kan ha flera olika slag av inkomst av tjänst. Motsvarande gäller för personer med avdrag.

6 Fr o m 1982 medges endast avdrag för den del av resekostnaden som överstiger 1 000 kr, 1993 endast för den del som överstiger 4 000 kr och fr o m 1998 för den del som överstiger 7 000 kr. 2011 medges avdrag för den del som överstiger 9 000 kr.

7 Övriga kostnader är reducerade med icke avdragsgill del, 5 000 kr.

Avdrag för intäkternas förvärvande				Inkomst av tjänst efter avdrag
Resor bostad - arbets- plats <sup>6</sup>	Resekost- nader, ökade levnads- kostnader	Övriga kost- nader <sup>7</sup>	Totalt <sup>5</sup>	
<i>Personer med avdrag</i>				<i>Inkomsttagare</i>
331 840	..	151 563	367 469	544 727 1
281 339	67 120	471 929	473 649	544 834 2
46 666	67 306	380 198	399 135	555 608 3
23 116	..	32 938	..	557 832 4
29 626	11 534	59 508	100 668	588 741 5
41 362	11 683	25 702	78 747	596 263 6
26 853	11 678	6 691	45 222	643 518 7
28 224	12 293	7 041	47 558	729 087 8
27 538	12 609	6 623	46 770	740 827 9
27 450	12 696	6 089	46 235	753 801 10
<i>Avdrag, mnkr</i>				<i>Inkomster, mnkr</i>
444	..	419	863	31 251 11
423	557	460	1 441	46 868 12
321	698	1 166	2 185	75 198 13
197	132	261	590	93 909 14
311	206	357	874	127 816 15
397	235	203	835	151 809 16
389	288	78	755	191 060 17
440	370	192	1 001	257 022 18
421	373	154	948	269 305 19
431	365	155	952	283 231 20
<i>Avdrag, årlig förändring, %</i>				<i>Förändring, %</i>
12,2	..	24,8	18,3	9,1 21
-24,6	3,8	124,8	34,0	9,1 22
-2,2	-45,5	11,6	-8,7	8,6 23
4,6	5,3	9,2	6,8	5,4 24
10,0	3,5	-17,9	-2,9	6,9 25
5,3	1,5	-10,0	0,5	4,5 26
4,6	5,8	61,4	12,7	5,0 27
-4,3	0,9	-19,4	-5,3	4,8 28
2,3	-2,0	0,6	0,3	5,2 29

## 12.10 Kommunala skattesatser 1990-2019

Local taxes

	Kommunal skattesats <sup>1</sup> , % av beskattningsbar inkomst					
	1990	2000	2005	2010	2015	2020
Staden	14,20	17,93	18,08	17,48	17,68	17,74
Landstinget	14,50	10,32	12,27	12,10	12,10	12,08
<b>Totalt</b>	<b>28,70</b>	<b>28,25</b>	<b>30,35</b>	<b>29,58</b>	<b>29,78</b>	<b>29,82</b>

Källa: SCB

## 12.11 Konsumentprisindex och prisbasbelopp 2008-2019

Consumer price index etc

		Konsumentprisindex (1980 = 100)						
		Riket						
		Livsmedel och alkohol- fria drycker	Alkoholhaltiga drycker och tobak	Kläder och skor	Boende	Inventarier och hushållsvaror	Hälsa- och sjukvård	Transport
	<i>Års- medel- tal</i>							
1	2008	261,7	412,2	166,9	376,4	221,9	763,1	386,5
2	2009	269,3	423,8	169,4	356,2	225,8	769,4	389,0
3	2010	273,2	428,3	174,2	355,7	224,3	793,9	404,9
4	2011	276,7	432,7	176,9	386,7	222,6	807,4	417,4
5	2012	280,8	452,5	175,3	392,1	221,6	830,3	425,7
6	2013	287,0	459,1	176,5	389,0	216,2	846,0	421,6
7	2014	288,0	465,7	177,3	385,7	214,5	850,4	419,8
8	2015	294,7	484,2	179,3	375,8	213,9	851,9	418,2
9	2016	297,8	490,8	185,3	379,0	215,5	855,4	421,2
10	2017	304,2	499,6	184,8	388,4	214,8	859,7	433,1
11	2018	311,5	506,5	184,4	402,9	216,1	856,8	443,4
12	2019	320,2	515,9	182,1	414,6	218,9	866,8	456,5
	<i>Vikter</i>							
12	2019	140	38	54	232	58	38	140

Källa: Sweco/ SCB

Anm. Skuggindex tal bygger i förekommande fall på reviderade delindex tal. Vid indexreglering används normalt fastställda tal.

1 Priser för huvudgruppen Utbildning har ej samlats in från 1980 och kan därför ej redovisas med 1980=100, huvudgruppen ingår dock i totalindex.

2 Prisbasbeloppet enligt lagen om allmän försäkring.



## 12.12 Levnadskostnadsindex 1914-2019. (Årsmedeltal juli 1914 = 100)

Cost-of-living index, annual average

1914	100	1933	151	1952	326	1971	650	1990	3 036	2009	4 378
1915	115	1934	152	1953	328	1972	689	1991	3 319	2010	4 434
1916	130	1935	155	1954	330	1973	735	1992	3 395	2011	4 550
1917	164	1936	157	1955	339	1974	808	1993	3 553	2012	4 590
1918	241	1937	162	1956	356	1975	887	1994	3 631	2013	4 588
1919	266	1938	165	1957	372	1976	979	1995	3 723	2014	4 580
1920	271	1939	170	1958	388	1977	1 090	1996	3 740	2015	4 578
1921	221	1940	193	1959	391	1978	1 200	1997	3 760	2016	4 623
1922	184	1941	219	1960	407	1979	1 286	1998	3 754	2017	4 706
1923	174	1942	234	1961	416	1980	1 461	1999	3 772	2018	4 798
1924	174	1943	235	1962	436	1981	1 638	2000	3 809	2019	4 884
1925	177	1944	234	1963	449	1982	1 778	2001	3 902		
1926	171	1945	233	1964	463	1983	1 937	2002	3 986		
1927	169	1946	234	1965	487	1984	2 092	2003	4 063		
1928	171	1947	241	1966	519	1985	2 246	2004	4 078		
1929	168	1948	255	1967	540	1986	2 341	2005	4 097		
1930	162	1949	256	1968	551	1987	2 440	2006	4 153		
1931	157	1950	260	1969	566	1988	2 582	2007	4 243		
1932	155	1951	304	1970	605	1989	2 748	2008	4 390		

Källa: Sweco/SCB

1 Beräknad genom linjär interpolering.

Post- och telekommunikation	Rekreation och kultur	Utbildning <sup>1</sup>	Restauranger och logi	Diverse varor och tjänster	Totalt, "skugg-index"	Totalt, fastställda index	Prisbasbelopp <sup>2</sup>	
173,5	182,3	..	442,8	332,9	300,5	300,6	41 000	1
168,0	183,3	..	456,3	340,6	299,7	299,7	42 800	2
165,0	182,0	..	470,6	349,5	302,5	303,5	42 400	3
161,8	179,7	..	483,6	353,0	311,4	311,4	42 800	4
158,9	175,8	..	485,9	362,0	314,2	314,2	44 000	5
155,3	174,4	..	495,0	365,5	314,1	314,1	44 500	6
151,5	173,5	..	499,6	369,8	313,5	313,5	44 400	7
143,5	173,8	..	512,7	375,0	313,4	313,4	44 500	8
136,3	174,9	..	524,7	384,6	316,4	316,4	44 300	9
129,4	177,5	..	542,8	396,2	322,1	322,1	44 800	10
125,1	179,0	..	559,5	404,1	328,4	328,4	46 500	11
116,5	179,3	..	574,0	414,7	334,3	334,3	47 300	12
34	117	4	74	71	1 000	1 000		12

**12.13 Kronans köpkraft uttryckt i olika års penningvärde 1945-2019**

The purchasing power of the SEK.

		Decembersiffror (ören) år											
		1945	1950	1955	1960	1965	1970	1975	1980	1985	1990	1995	2000
1	År 1945	100											
2	1950	88	100										
3	1955	66	75	100									
4	1960	57	65	86	100								
5	1965	46	53	70	82	100							
6	1970	37	43	56	66	80	100						
7	1975	25	29	38	44	54	67	100					
8	1980	15	17	23	27	32	40	60	100				
9	1985	10	12	15	18	22	27	40	67	100			
10	1990	7	8	11	13	16	20	30	49	73	100		
11	1995	6	7	9	11	13	17	25	41	61	84	100	
12	2000	6	7	9	11	13	16	24	40	60	81	98	100
13	2001	6	7	9	10	13	16	24	39	58	79	95	97
14	2002	6	7	9	10	12	15	23	38	57	78	93	95
15	2003	6	7	9	10	12	15	23	38	56	77	92	94
16	2004	6	6	9	10	12	15	23	38	56	77	92	94
17	2005	6	6	9	10	12	15	23	37	56	76	91	93
18	2006	6	6	8	10	12	15	22	37	55	75	89	92
19	2007	5	6	8	9	12	14	21	36	53	72	86	89
20	2008	5	6	8	9	11	14	21	35	53	72	85	88
21	2009	5	6	8	9	11	14	21	35	52	71	85	87
22	2010	5	6	8	9	11	14	21	34	51	69	83	85
23	2011	5	6	8	9	11	14	20	33	50	68	81	83
24	2012	5	6	8	9	11	14	20	33	50	68	81	83
25	2013	5	6	8	9	11	14	20	33	50	68	81	83
26	2014	5	6	8	9	11	14	20	34	50	68	82	84
27	2015	5	6	8	9	11	14	20	34	50	68	81	84
28	2016	5	6	8	9	11	13	20	33	49	67	80	82
29	2017	5	6	7	9	11	13	20	32	48	66	79	81
30	2018	5	5	7	8	10	13	19	32	47	64	77	79
31	2019	5	5	7	8	10	13	19	31	47	63	76	78

Källa: Sweco/ SCB

Anm. Uppgifterna baseras på SCBs levnadskostnadsindex.

2005	2010	2011	2012	2013	2014	2015	2016	2017	2018	2019
------	------	------	------	------	------	------	------	------	------	------

Anm. Tabellen visar exempelvis att 1 krona i december 2008 hade samma köpkraft som 5 öre hade i december 1945 eller som 96 öre hade i december 2006. Man kan också uttrycka det så att av 1 kronas värde från december 1945 inns bara 5 öre kvar och av 1 kronas värde från december 2006 finns 96 öre kvar.

100										
98										
95										
94										
93										
91	100									
90	98	100								
90	98	100	100							
89	98	100	100	100						
90	98	100	100	100	100					
90	98	100	100	100	100	100				
88	97	98	98	99	98	98	100			
87	95	97	97	97	97	97	98	100		
85	93	95	95	95	95	95	96	98	100	
83	91	93	93	93	93	93	95	96	98	100



# Allmänna val

Elections

## Kommentar till tabellerna

### De allmänna valen 2018

Valen till riksdag, kommunfullmäktige och landsting hölls den 9 september 2018.

### Valkretsar

I riksdagsvalet utgör kommunen en valkrets. I kommunfullmäktige- och landstingsval gäller fr. o. m 1976 att staden är indelad i sex valkretsar. Valkretsarna omfattar var och en ett antal Distrikt (förut församlingar) se tabell 13.5. Antalet valdistrikt uppgick till 573, en ökning med 36 sedan valet 2014.

### Röstberättigade

Rösträtt vid val till landstingsfullmäktige och kommunfullmäktige har den som fyller 18 år senast på valdagen och är folkbokförd inom landstinget resp. i kommunen.

Medborgare i någon av EU:s medlemsstater samt medborgare i Island och Norge som fyller 18 år senast valdagen och är folkbokförda i landet har rösträtt vid valen till kommunfullmäktige och landstinget.

Andra utländska medborgare som fyller 18 år senast på valdagen har rösträtt vid de kommunfullmäktige- och landstingsvalen om de varit folkbokförda i landet tre år i följd före valdagen.

Rösträtt vid val till riksdagen har svenska medborgare som fyller 18 år senast på valdagen och som är bosatta i landet eller någon gång varit folkbokförda här.

### Förtidsröster

Med "uppsamlingsdistrikt" avses här de förtidsröster som vid den preliminära rösträkningen inte räknats i vallokal utan vid valnämndens offentliga förrättning på onsdagen efter valdagen. Dessa röster kan inte fördelas på distrikt och valdistrikt utan endast på valkrets och har i tabellerna benämningen "uppsamlingsdistrikt". De flesta förtidsröster räknas dock i vallokal på valdagen.

### Partibeteckningar

M	Moderata Samlingspartiet
C	Centerpartiet (före 1997 Centern)
L	Liberalerna (före detta Folkpartiet Liberalerna)
KD	Kristdemokraterna (1988–1995 Kristdemokratiska Samhällspartiet och före 1988 Kristen Demokratisk Samling)
S	Arbetarepartiet-Socialdemokraterna
V	Vänsterpartiet (före 1991 Vänsterpartiet kommunisterna)
MP	Miljöpartiet de gröna (före 1985 Miljöpartiet)
SP	Stockholmspartiet
SD	Sverigedemokraterna
Övr	Övriga partibeteckningar

## 13.1 Kommunfullmäktigevalen 1994-2018

## Communal Council elections

	Valår						
	1994	1998	2002	2006	2010	2014	2018
Röstberättigade	562 591	590 608	607 446	620 912	664 013	715 542	746 313
därav utländska medborgare	45 068	51 629	50 520	49 109	54 805	65 666	71 073
Röstande	456 899	454 193	472 086	490 867	541 716	587 690	623 306
Röstande, % av röstberättigade	81,2	76,9	77,7	79,1	81,6	82,1	83,5
Godkända valsedlar	450 060	445 724	466 896	483 832	536 683	583 333	618 278
därav							
uppsamlingsdistrikt <sup>1</sup>	7 375	6 035	5 792	10 031	27 427	19 206	21 326
%	1,6	1,4	1,2	2,1	5,1	3,3	3,4
<i>Godkända valsedlar</i>							
<i>Partifördelning, antal</i>							
Moderaterna	128 975	146 797	121 405	180 205	184 533	158 450	129 725
Centerpartiet	24 329	9 187	5 939	15 205	21 335	27 369	48 786
Liberalerna	35 437	34 789	73 736	46 655	53 770	48 302	62 271
Kristdemokraterna	9 399	28 320	20 746	18 907	18 705	19 125	31 198
Arbetspartiet-Socialdemokraterna	148 684	114 118	149 871	118 129	121 273	128 086	137 874
Vänsterpartiet	41 274	54 663	52 325	38 286	39 920	52 146	80 592
Miljöpartiet de gröna	35 120	26 347	24 965	44 530	74 437	83 561	51 531
Sverigedemokraterna	–	–	–	–	14 085	30 078	49 238
Feministiskt initiativ	–	–	–	–	–	27 079	20 387
Övriga	6 864	11 942	8 772	16 084	8 625	9 137	6 676
Stockholmspartiet	15 309	19 561	9 137	5 831	–	–	–
Ny Demokrati	4 669	–	–	–	–	–	–
<i>Partifördelning, %</i>							
Moderaterna	28,7	32,9	26,0	37,2	34,4	27,2	21,0
Centerpartiet	5,4	2,1	1,3	3,1	4,0	4,7	7,9
Liberalerna	7,9	7,8	15,8	9,6	10,0	8,3	10,1
Kristdemokraterna	2,1	6,4	4,4	3,9	3,5	3,3	5,1
Arbetspartiet-Socialdemokraterna	33,0	25,6	32,1	24,4	22,6	22,0	22,3
Vänsterpartiet	9,2	12,3	11,2	7,9	7,4	8,9	13,0
Miljöpartiet de gröna	7,8	5,9	5,3	9,2	13,9	14,3	8,3
Sverigedemokraterna	–	–	–	–	2,6	5,2	8,0
Feministiskt initiativ	–	–	–	–	–	4,6	3,3
Övriga	1,5	2,7	1,9	3,3	1,6	1,6	1,1
Stockholmspartiet	3,4	4,4	2,0	1,2	–	–	–
Ny Demokrati	1,0	–	–	–	–	–	–
<i>Antal valda</i>							
<i>Partifördelning</i>							
Moderaterna	29	35	27	41	38	28	22
Centerpartiet	5	–	–	1	3	3	8
Liberalerna	9	9	17	10	10	9	10
Kristdemokraterna	–	6	5	3	1	2	5
Arbetspartiet-Socialdemokraterna	37	29	35	27	25	24	23
Vänsterpartiet	11	13	11	9	8	10	13
Miljöpartiet de gröna	8	6	6	10	16	16	9
Sverigedemokraterna	–	–	–	–	–	6	8
Feministiskt initiativ	–	–	–	–	–	3	3
Stockholmspartiet	2	3	–	–	–	–	–
Ny Demokrati	–	–	–	–	–	–	–
<b>Samtliga</b>	<b>101</b>	<b>101</b>	<b>101</b>	<b>101</b>	<b>101</b>	<b>101</b>	<b>101</b>
Män	53	53	49	50	48	50	51
Kvinnor	48	48	52	51	53	51	50

Källa: Valmyndigheten/Sweco

1 Röster som inte räknats i vallokalen

## 13.2 Kommunfullmäktigevalet 2018. Godkända valsedlar partivis i valkretsar och distrikt

Communal Council election. Party affiliation

	Godkända valsedlar, partifördelning								
	M	C	L	KD	S	V	MP	SD	FI
<b>Valkrets I</b>	<b>20 026</b>	<b>10 872</b>	<b>11 144</b>	<b>4 619</b>	<b>25 811</b>	<b>19 624</b>	<b>13 320</b>	<b>8 335</b>	<b>5 885</b>
<b>varav uppsamlingsdistrikt</b>	<b>641</b>	<b>326</b>	<b>272</b>	<b>135</b>	<b>688</b>	<b>512</b>	<b>359</b>	<b>268</b>	<b>138</b>
<b>Distrikt</b>	<b>19 385</b>	<b>10 546</b>	<b>10 872</b>	<b>4 484</b>	<b>25 123</b>	<b>19 112</b>	<b>12 961</b>	<b>8 067</b>	<b>5 747</b>
Enskede-Årsta	4 210	2 954	2 047	977	6 381	4 692	2 708	2 094	1 306
Högalid	3275	1885	2027	823	4861	4036	2905	1539	1336
Katarina	3919	2045	2273	979	5395	4531	2827	1867	1301
Maria	2 478	1 061	1 531	568	2 982	2 389	1 641	911	715
Sofia	5503	2601	2994	1137	5504	3464	2880	1656	1089
<b>Valkrets II</b>	<b>28 666</b>	<b>11 151</b>	<b>14 958</b>	<b>6 717</b>	<b>17 126</b>	<b>8 149</b>	<b>8 436</b>	<b>7 744</b>	<b>2 353</b>
<b>varav uppsamlingsdistrikt</b>	<b>970</b>	<b>357</b>	<b>354</b>	<b>195</b>	<b>544</b>	<b>307</b>	<b>309</b>	<b>252</b>	<b>94</b>
<b>Distrikt</b>	<b>27 696</b>	<b>10 794</b>	<b>14 604</b>	<b>6 522</b>	<b>16 582</b>	<b>7 842</b>	<b>8 127</b>	<b>7 492</b>	<b>2 259</b>
Bromma	7 803	2 946	4 135	1 825	6 137	2 951	2 634	2 711	720
Kungsholmen	4 173	1 582	2 327	999	2 131	952	1 065	998	320
Sankt Göran	8 133	3 529	3 660	1 745	4 899	2 291	2 366	2 091	715
Essinge	1 657	839	899	366	1 002	541	580	475	165
Västerled	5 930	1 898	3 583	1 587	2 413	1 107	1 482	1 217	339
<b>Valkrets III</b>	<b>34 898</b>	<b>9 956</b>	<b>16 721</b>	<b>8 789</b>	<b>12 915</b>	<b>6 635</b>	<b>7 423</b>	<b>7 957</b>	<b>2 066</b>
<b>varav uppsamlingsdistrikt</b>	<b>1 245</b>	<b>346</b>	<b>489</b>	<b>314</b>	<b>414</b>	<b>253</b>	<b>279</b>	<b>294</b>	<b>71</b>
<b>Distrikt</b>	<b>33 653</b>	<b>9 610</b>	<b>16 232</b>	<b>8 475</b>	<b>12 501</b>	<b>6 382</b>	<b>7 144</b>	<b>7 663</b>	<b>1 995</b>
Adolf Fredrik	1 937	618	905	409	848	401	415	413	120
Domkyrkoförs	956	268	482	289	561	360	294	300	95
Engelbrekt	5 874	1 693	2 729	1 445	2 162	1 209	1 488	1 283	415
Gustav Vasa	3 272	1 022	1 550	684	1 590	804	777	717	244
Hedvig Eleonora	3 204	573	1 381	910	517	248	317	690	87
Johannes	2 629	841	1 241	648	1 166	507	527	573	154
Matteus	6 407	2 300	3 256	1 244	2 955	1 549	1 747	1 349	452
Oscar	9 374	2 295	4 688	2 846	2 702	1 304	1 579	2 338	428
<b>Valkrets IV</b>	<b>13 824</b>	<b>5 545</b>	<b>5 857</b>	<b>3 448</b>	<b>26 969</b>	<b>18 022</b>	<b>8 714</b>	<b>9 314</b>	<b>4 432</b>
<b>varav uppsamlingsdistrikt</b>	<b>480</b>	<b>174</b>	<b>170</b>	<b>110</b>	<b>996</b>	<b>579</b>	<b>251</b>	<b>293</b>	<b>119</b>
<b>Distrikt</b>	<b>13 344</b>	<b>5 371</b>	<b>5 687</b>	<b>3 338</b>	<b>25 973</b>	<b>17 443</b>	<b>8 463</b>	<b>9 021</b>	<b>4 313</b>
Farsta	5 353	1 906	2 234	1 427	9 970	5 831	2 542	3 845	1 196
Skarpnäck	3 497	1 783	1 732	890	7 645	6 559	4 049	2 134	1 915
Vantör	4 494	1 682	1 721	1 021	8 358	5 053	1 872	3 042	1 202
<b>Valkrets V</b>	<b>16 843</b>	<b>7 183</b>	<b>7 444</b>	<b>3 711</b>	<b>26 704</b>	<b>16 334</b>	<b>8 731</b>	<b>8 136</b>	<b>4 287</b>
<b>varav uppsamlingsdistrikt</b>	<b>563</b>	<b>211</b>	<b>229</b>	<b>139</b>	<b>893</b>	<b>525</b>	<b>234</b>	<b>278</b>	<b>119</b>
<b>Distrikt</b>	<b>16 280</b>	<b>6 972</b>	<b>7 215</b>	<b>3 572</b>	<b>25 811</b>	<b>15 809</b>	<b>8 497</b>	<b>7 858</b>	<b>4 168</b>
Brännkyrka	6 377	2 513	2 768	1 361	8 435	4 361	2 457	2 990	1 008
Hägersten	7 795	3 955	3 716	1 641	10 518	8 033	5 270	3 365	2 614
Skärholmen	2 108	504	731	570	6 858	3 415	770	1 503	546
<b>Valkrets VI</b>	<b>15 468</b>	<b>4 079</b>	<b>6 147</b>	<b>3 914</b>	<b>28 349</b>	<b>11 828</b>	<b>4 907</b>	<b>7 752</b>	<b>1 364</b>
<b>varav uppsamlingsdistrikt</b>	<b>604</b>	<b>187</b>	<b>148</b>	<b>121</b>	<b>1828</b>	<b>809</b>	<b>253</b>	<b>286</b>	<b>68</b>
<b>Distrikt</b>	<b>14 864</b>	<b>3 892</b>	<b>5 999</b>	<b>3 793</b>	<b>26 521</b>	<b>11 019</b>	<b>4 654</b>	<b>7 466</b>	<b>1 296</b>
Hässelby	4 527	1 226	1 718	1 228	5 982	2 297	1 009	2 580	339
Spånga	4 268	1 037	1 906	1 047	9 154	3 556	1 662	1 596	314
Kista	1 988	456	565	413	5 695	2 816	765	1 111	216
Vällingby	4 081	1 173	1 810	1 105	5 690	2 350	1 218	2 179	427
<b>Hela staden</b>	<b>129 725</b>	<b>48 786</b>	<b>62 271</b>	<b>31 198</b>	<b>137 874</b>	<b>80 592</b>	<b>51 531</b>	<b>49 238</b>	<b>20 387</b>
<b>varav uppsamlingsdistrikt</b>	<b>4 503</b>	<b>1 601</b>	<b>1 662</b>	<b>1 014</b>	<b>5 363</b>	<b>2 985</b>	<b>1 685</b>	<b>1 671</b>	<b>609</b>
<b>Distrikten</b>	<b>125 222</b>	<b>47 185</b>	<b>60 609</b>	<b>30 184</b>	<b>132 511</b>	<b>77 607</b>	<b>49 846</b>	<b>47 567</b>	<b>19 778</b>

Källa: Valmyndigheten/Sweco



		Godkända valsedlar, partifördelning, %										
övr	Totalt	M	C	L	KD	S	V	MP	SD	FI	övr	Totalt
<b>1 275</b>	<b>120 911</b>	<b>16,6</b>	<b>9,0</b>	<b>9,2</b>	<b>3,8</b>	<b>21,3</b>	<b>16,2</b>	<b>11,0</b>	<b>6,9</b>	<b>4,9</b>	<b>1,1</b>	<b>100</b>
<b>33</b>	<b>3 372</b>	<b>19,0</b>	<b>9,7</b>	<b>8,1</b>	<b>4,0</b>	<b>20,4</b>	<b>15,2</b>	<b>10,6</b>	<b>7,9</b>	<b>4,1</b>	<b>1,0</b>	<b>100</b>
<b>1 242</b>	<b>117 539</b>	<b>16,5</b>	<b>9,0</b>	<b>9,2</b>	<b>3,8</b>	<b>21,4</b>	<b>16,3</b>	<b>11,0</b>	<b>6,9</b>	<b>4,9</b>	<b>1,1</b>	<b>100</b>
293	27 662	15,2	10,7	7,4	3,5	23,1	17,0	9,8	7,6	4,7	1,1	100
237	22 924	14,3	8,2	8,8	3,6	21,2	17,6	12,7	6,7	5,8	1,0	100
286	25 423	15,4	8,0	8,9	3,9	21,2	17,8	11,1	7,3	5,1	1,1	100
135	14 411	17,2	7,4	10,6	3,9	20,7	16,6	11,4	6,3	5,0	0,9	100
291	27 119	20,3	9,6	11,0	4,2	20,3	12,8	10,6	6,1	4,0	1,1	100
<b>1 139</b>	<b>106 439</b>	<b>26,9</b>	<b>10,5</b>	<b>14,1</b>	<b>6,3</b>	<b>16,1</b>	<b>7,7</b>	<b>7,9</b>	<b>7,3</b>	<b>2,2</b>	<b>1,1</b>	<b>100</b>
<b>39</b>	<b>3 421</b>	<b>28,4</b>	<b>10,4</b>	<b>10,3</b>	<b>5,7</b>	<b>15,9</b>	<b>9,0</b>	<b>9,0</b>	<b>7,4</b>	<b>2,7</b>	<b>1,1</b>	<b>100</b>
<b>1 100</b>	<b>103 018</b>	<b>26,9</b>	<b>10,5</b>	<b>14,2</b>	<b>6,3</b>	<b>16,1</b>	<b>7,6</b>	<b>7,9</b>	<b>7,3</b>	<b>2,2</b>	<b>1,1</b>	<b>100</b>
392	32 254	24,2	9,1	12,8	5,7	19,0	9,1	8,2	8,4	2,2	1,2	100
162	14 709	28,4	10,8	15,8	6,8	14,5	6,5	7,2	6,8	2,2	1,1	100
338	29 767	27,3	11,9	12,3	5,9	16,5	7,7	7,9	7,0	2,4	1,1	100
73	6 597	36,5	12,7	13,6	5,5	15,2	8,2	8,8	7,2	2,5	1,1	100
135	19 691	40,5	9,6	18,2	8,1	12,3	5,6	7,5	6,2	1,7	0,7	100
<b>1 153</b>	<b>108 513</b>	<b>32,2</b>	<b>9,2</b>	<b>15,4</b>	<b>8,1</b>	<b>11,9</b>	<b>6,1</b>	<b>6,8</b>	<b>7,3</b>	<b>1,9</b>	<b>1,1</b>	<b>100</b>
<b>36</b>	<b>3 741</b>	<b>33,3</b>	<b>9,2</b>	<b>13,1</b>	<b>8,4</b>	<b>11,1</b>	<b>6,8</b>	<b>7,5</b>	<b>7,9</b>	<b>1,9</b>	<b>1,0</b>	<b>100</b>
<b>1 117</b>	<b>104 772</b>	<b>32,1</b>	<b>9,2</b>	<b>15,5</b>	<b>8,1</b>	<b>11,9</b>	<b>6,1</b>	<b>6,8</b>	<b>7,3</b>	<b>1,9</b>	<b>1,1</b>	<b>100</b>
59	6 125	31,6	10,1	14,8	6,7	13,8	6,5	6,8	6,7	2,0	1,0	100
58	3 663	26,1	7,3	13,2	7,9	15,3	9,8	8,0	8,2	2,6	1,6	100
229	18 527	31,7	9,1	14,7	7,8	11,7	6,5	8,0	6,9	2,2	1,2	100
98	10 758	30,4	9,5	14,4	6,4	14,8	7,5	7,2	6,7	2,3	0,9	100
88	8 015	40,0	7,1	17,2	11,4	6,5	3,1	4,0	8,6	1,1	1,1	100
85	8 371	31,4	10,0	14,8	7,7	13,9	6,1	6,3	6,8	1,8	1,0	100
227	21 486	29,8	10,7	15,2	5,8	13,8	7,2	8,1	6,3	2,1	1,1	100
273	27 827	33,7	8,2	16,8	10,2	9,7	4,7	5,7	8,4	1,5	1,0	100
<b>1 149</b>	<b>97 274</b>	<b>14,2</b>	<b>5,7</b>	<b>6,0</b>	<b>3,5</b>	<b>27,7</b>	<b>18,5</b>	<b>9,0</b>	<b>9,6</b>	<b>4,6</b>	<b>1,2</b>	<b>100</b>
<b>44</b>	<b>3 216</b>	<b>14,9</b>	<b>5,4</b>	<b>5,3</b>	<b>3,4</b>	<b>31,0</b>	<b>18,0</b>	<b>7,8</b>	<b>9,1</b>	<b>3,7</b>	<b>1,4</b>	<b>100</b>
<b>1 105</b>	<b>94 058</b>	<b>14,2</b>	<b>5,7</b>	<b>6,0</b>	<b>3,5</b>	<b>27,6</b>	<b>18,5</b>	<b>9,0</b>	<b>9,6</b>	<b>4,6</b>	<b>1,2</b>	<b>100</b>
423	34 727	15,4	5,5	6,4	4,1	28,7	16,8	7,3	11,1	3,4	1,2	100
359	30 563	11,4	5,8	5,7	2,9	25,0	21,5	13,2	7,0	6,3	1,2	100
323	28 768	15,6	5,8	6,0	3,5	29,1	17,6	6,5	10,6	4,2	1,1	100
<b>1 029</b>	<b>100 402</b>	<b>16,8</b>	<b>7,2</b>	<b>7,4</b>	<b>3,7</b>	<b>26,6</b>	<b>16,3</b>	<b>8,7</b>	<b>8,1</b>	<b>4,3</b>	<b>1,0</b>	<b>100</b>
<b>27</b>	<b>3 218</b>	<b>17,5</b>	<b>6,6</b>	<b>7,1</b>	<b>4,3</b>	<b>27,8</b>	<b>16,3</b>	<b>7,3</b>	<b>8,6</b>	<b>3,7</b>	<b>0,8</b>	<b>100</b>
<b>1 002</b>	<b>97 184</b>	<b>16,8</b>	<b>7,2</b>	<b>7,4</b>	<b>3,7</b>	<b>26,6</b>	<b>16,3</b>	<b>8,7</b>	<b>8,1</b>	<b>4,3</b>	<b>1,0</b>	<b>100</b>
366	32 636	19,5	7,7	8,5	4,2	25,8	13,4	7,5	9,2	3,1	1,1	100
516	47 423	16,4	8,3	7,8	3,5	22,2	16,9	11,1	7,1	5,5	1,1	100
120	17 125	12,3	2,9	4,3	3,3	40,0	19,9	4,5	8,8	3,2	0,7	100
<b>931</b>	<b>84 739</b>	<b>18,3</b>	<b>4,8</b>	<b>7,3</b>	<b>4,6</b>	<b>33,5</b>	<b>14,0</b>	<b>5,8</b>	<b>9,1</b>	<b>1,6</b>	<b>1,1</b>	<b>100</b>
<b>54</b>	<b>4 358</b>	<b>13,9</b>	<b>4,3</b>	<b>3,4</b>	<b>2,8</b>	<b>41,9</b>	<b>18,6</b>	<b>5,8</b>	<b>6,6</b>	<b>1,6</b>	<b>1,2</b>	<b>100</b>
<b>877</b>	<b>80 381</b>	<b>18,5</b>	<b>4,8</b>	<b>7,5</b>	<b>4,7</b>	<b>33,0</b>	<b>13,7</b>	<b>5,8</b>	<b>9,3</b>	<b>1,6</b>	<b>1,1</b>	<b>100</b>
212	21 118	21,4	5,8	8,1	5,8	28,3	10,9	4,8	12,2	1,6	1,0	100
277	24 817	17,2	4,2	7,7	4,2	36,9	14,3	6,7	6,4	1,3	1,1	100
138	14 163	14,0	3,2	4,0	2,9	40,2	19,9	5,4	7,8	1,5	1,0	100
250	20 283	20,1	5,8	8,9	5,4	28,1	11,6	6,0	10,7	2,1	1,2	100
<b>6 676</b>	<b>618 278</b>	<b>21,0</b>	<b>7,9</b>	<b>10,1</b>	<b>5,0</b>	<b>22,3</b>	<b>13,0</b>	<b>8,3</b>	<b>8,0</b>	<b>3,3</b>	<b>1,1</b>	<b>100</b>
<b>233</b>	<b>21 326</b>	<b>21,1</b>	<b>7,5</b>	<b>7,8</b>	<b>4,8</b>	<b>25,1</b>	<b>14,0</b>	<b>7,9</b>	<b>7,8</b>	<b>2,9</b>	<b>1,1</b>	<b>100</b>
<b>6 443</b>	<b>596 952</b>	<b>21,0</b>	<b>7,9</b>	<b>10,2</b>	<b>5,1</b>	<b>22,2</b>	<b>13,0</b>	<b>8,4</b>	<b>8,0</b>	<b>3,3</b>	<b>1,1</b>	<b>100</b>

**13.3 Kommunfullmäktigeval 2018. Valda fullmäktige**

Communal Council election. Members elected

	Antal valda									Totalt	Män	Kvinnor	
	M	C	L	KD	S	V	MP	SD	FI				
<i>Valkrets</i>													
I	3	2	2	1	4	3	2	2	1	20	11	9	
II	5	2	2	1	3	1	1	1	–	16	9	7	
III	6	1	3	1	2	1	1	1	–	16	5	11	
IV	2	1	1	–	5	3	2	2	1	17	7	10	
V	3	1	1	1	4	3	2	1	1	17	9	8	
VI	3	1	1	1	5	2	1	1	–	15	10	5	
<b>Hela staden</b>	<b>22</b>	<b>8</b>	<b>10</b>	<b>5</b>	<b>23</b>	<b>13</b>	<b>9</b>	<b>8</b>	<b>3</b>	<b>101</b>	<b>51</b>	<b>50</b>	

Källa: Valmyndigheten/ Sweco

### 13.4 Valdeltagande i riksdags-, kommunfullmäktige- och landstingsvalen 1970-2018

Participation in the elections to the Riksdag, the Communal Council and to the County Council

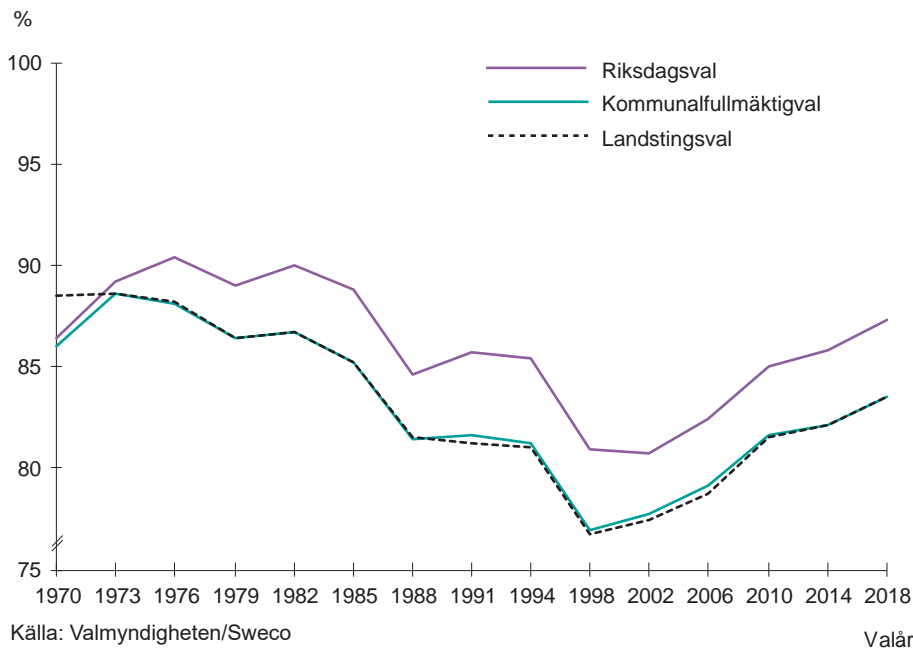

**13.5 Kommunfullmäktigevalet 2018. Valdeltagande i valkretsar och distrikt.**

Communal Council election. Entitled to vote and participation

	Röst-berättigade	Därav utländska medborgare	Röstande	Röstningsprocent	Ogiltiga valsedlar <sup>1</sup>
<b>Valkrets I</b>	<b>137 268</b>	<b>9 000</b>	<b>121 833</b>	<b>88,8</b>	<b>922</b>
Enskede-Årsta	32 944	2 235	27 904	84,7	242
Högalid	26 820	1 774	23 092	86,1	168
Katarina	30 076	2 037	25 598	85,1	175
Maria	16 667	1 093	14 512	87,1	101
Sofia	30 761	1 861	27 299	88,7	180
Uppsamlingsdistrikt <sup>2</sup>			3 428	2,5	56
<b>Valkrets II</b>	<b>121 077</b>	<b>8 722</b>	<b>107 177</b>	<b>88,5</b>	<b>738</b>
Bromma	38 813	3 181	32 525	83,8	271
Kungsholmen	17 158	1 032	14 802	86,3	93
Sankt Göran	34 868	2 513	29 949	85,9	182
Essinge	7 789	657	6 636	85,2	39
Västerled	22 449	1 339	19 795	88,2	104
Uppsamlingsdistrikt <sup>2</sup>			3 470	2,9	49
<b>Valkrets III</b>	<b>124 067</b>	<b>10 338</b>	<b>109 134</b>	<b>88,0</b>	<b>621</b>
Adolf Fredrik	7 297	575	6 155	84,3	30
Domkyrkoförs	4 489	407	3 685	82,1	22
Engelbrekt	22 732	3 053	18 626	81,9	99
Gustav Vasa	12 602	774	10 817	85,8	59
Hedvig Eleonora	9 475	585	8 045	84,9	30
Johannes	10 187	960	8 429	82,7	58
Matteus	24 720	1 838	21 625	87,5	139
Oscar	32 565	2 146	27 957	85,8	130
Uppsamlingsdistrikt <sup>2</sup>			3 795	3,1	54
<b>Valkrets IV</b>	<b>121 574</b>	<b>12 235</b>	<b>98 349</b>	<b>80,9</b>	<b>1 075</b>
Farsta	44 915	3 951	35 135	78,2	408
Skarpnäck	37 269	3 131	30 817	82,7	254
Vantör	39 390	5 153	29 104	73,9	336
Uppsamlingsdistrikt <sup>2</sup>			3 293	2,7	77
<b>Valkrets V</b>	<b>123 527</b>	<b>12 233</b>	<b>101 366</b>	<b>82,1</b>	<b>964</b>
Brännkyrka	40 467	3 273	32 994	81,5	358
Hägersten	55 887	4 260	47 810	85,5	387
Skärholmen	27 173	4 700	17 285	63,6	160
Uppsamlingsdistrikt <sup>2</sup>			3 277	2,7	59
<b>Valkrets VI</b>	<b>118 800</b>	<b>18 545</b>	<b>85 447</b>	<b>71,9</b>	<b>708</b>
Hässelby	28 551	3 578	21 290	74,6	172
Spånga	38 031	6 767	24 977	65,7	160
Kista	24 868	4 984	14 288	57,5	125
Vällingby	27 350	3 216	20 480	74,9	197
Uppsamlingsdistrikt <sup>2</sup>			4 412	3,7	54
<b>Hela staden</b>	<b>746 313</b>	<b>71 073</b>	<b>623 306</b>	<b>83,5</b>	<b>5 028</b>

Källa: Valmyndigheten/ Sweco

1 Inkl blanka.

2 Röster som inte räknats i vallokalen

## 13.6 Riksdagsvalen 1994-2018

## Elections to the Riksdag

	Valår						
	1994	1998	2002	2006	2010	2014	2018
Röstberättigade	522 122	552 007	573 936	593 334	634 464	677 144	704 157
därav utlandssvenskar	4 599	13 028	17 010	21 333	21 875	27 268	28 917
Röstande	445 761	446 963	463 253	489 005	539 034	581 065	614 860
Röstande, % av röstberättigade	85,4	81,0	80,7	82,4	85,0	85,8	87,3
Godkända valsedlar	438 432	438 295	458 005	482 455	534 887	577 565	611 206
därav							
uppsamlingsdistrikt <sup>1</sup>	8 470	7 301	8 555	14 215	32 658	25 155	28 490
%	1,9	1,7	1,9	2,9	6,1	4,4	4,7
<i>Godkända valsedlar</i>							
<i>Partifördelning, antal</i>							
Moderaterna	140 982	147 599	96 205	169 211	183 421	160 166	133 731
Centerpartiet	13 996	7 493	8 109	27 257	33 895	28 201	55 428
Liberalerna	44 707	33 027	89 510	48 476	45 939	45 365	47 988
Kristdemokraterna	13 303	39 100	30 228	24 327	28 244	24 691	29 776
Arbetarepartiet-Socialdemokraterna	152 722	119 270	143 640	111 765	111 688	124 792	145 245
Vänsterpartiet	36 768	56 663	49 795	35 616	39 565	44 656	80 217
Miljöpartiet de gröna	25 595	24 362	31 027	45 030	65 351	64 392	47 044
Sverigedemokraterna	–	–	–	7 912	16 950	38 356	60 135
Feministiskt initiativ	–	–	–	6 866	5 001	41 488	4 360
Övriga	4 718	10 781	9 491	20 773	1 110	2 971	6 435
Piratpartiet	–	–	–	2 516	3 723	2 487	847
Ny Demokrati	5 641	–	–	–	–	–	–
<i>Partifördelning, %</i>							
Moderaterna	32,2	33,7	21,0	35,1	34,3	27,7	21,9
Centerpartiet	3,2	1,7	1,8	5,6	6,3	4,9	9,1
Liberalerna	10,2	7,5	19,5	10,0	8,6	7,9	7,9
Kristdemokraterna	3,0	8,9	6,6	5,0	5,3	4,3	4,9
Arbetarepartiet-Socialdemokraterna	34,8	27,2	31,4	23,2	20,9	21,6	23,8
Vänsterpartiet	8,4	12,9	10,9	7,4	7,4	7,7	13,1
Miljöpartiet de gröna	5,8	5,6	6,8	9,3	12,2	11,1	7,7
Sverigedemokraterna	–	–	–	1,6	3,2	6,6	9,8
Feministiskt initiativ	–	–	–	1,4	0,9	7,2	0,7
Övriga	1,1	2,5	2,1	4,3	0,2	0,5	1,1
Piratpartiet	–	–	–	0,5	0,7	0,4	0,1
Ny Demokrati	1,3	–	–	–	–	–	–
<i>Antal valda</i>							
<i>Partifördelning</i>							
Moderaterna	8	10	7	11	10	9	7
Centerpartiet	1	–	–	2	2	2	3
Liberalerna	3	2	6	3	3	3	3
Kristdemokraterna	1	3	2	1	2	2	1
Arbetarepartiet-Socialdemokraterna	9	7	9	6	6	7	8
Vänsterpartiet	2	4	3	2	2	3	4
Miljöpartiet de gröna	2	2	2	3	3	4	3
Sverigedemokraterna	–	–	–	–	1	2	3
Feministiskt initiativ	–	–	–	–	–	–	–
Piratpartiet	–	–	–	–	–	–	–
Ny Demokrati	–	–	–	–	–	–	–
<b>Samtliga</b>	<b>26</b>	<b>28</b>	<b>29</b>	<b>28</b>	<b>29</b>	<b>32</b>	<b>32</b>
Män	12	15	15	16	16	14	15
Kvinnor	14	13	14	12	13	18	17
Varav utjämningsmandat	1	2	2	1	1	3	3

Källa: Valmyndigheten/Sweco

<sup>1</sup> Röster som inte räknats i vallokalen

## 13.7 Val till Europaparlamentet 2019. Godkända valsedlar partivis i valkretsar och församlingar

Election to the European Parliament. Party Affiliation

	Godkända valsedlar, partifördelning								
	M	C	FP	KD	S	V	MP	SD	FI
<b>Valkrets I</b>	<b>12 964</b>	<b>9 961</b>	<b>5 745</b>	<b>4 206</b>	<b>18 701</b>	<b>12 805</b>	<b>20 911</b>	<b>6 434</b>	<b>1 525</b>
<b>Varav uppsamlingsdistrikt</b>	<b>716</b>	<b>570</b>	<b>296</b>	<b>219</b>	<b>808</b>	<b>637</b>	<b>1151</b>	<b>344</b>	<b>124</b>
<b>Distrikt</b>	<b>12 248</b>	<b>9 391</b>	<b>5 449</b>	<b>3 987</b>	<b>17 893</b>	<b>12 168</b>	<b>19 760</b>	<b>6 090</b>	<b>1 401</b>
Enskede	2 560	2 011	1 004	887	4 142	2 848	4 500	1 496	355
Högalid	2 119	1 818	1 051	697	3 563	2 619	4 173	1 147	320
Katarina	2 439	1 914	1 180	856	3 898	2 878	4 232	1 359	304
Maria Magdalena	1 523	1 146	769	520	2 291	1 577	2 401	731	159
Sofia	3 607	2 502	1 445	1 027	3 999	2 246	4 454	1 357	263
<b>Valkrets II</b>	<b>19 670</b>	<b>11 656</b>	<b>6 623</b>	<b>6 254</b>	<b>11 721</b>	<b>4 871</b>	<b>12 930</b>	<b>6 143</b>	<b>761</b>
<b>Varav uppsamlingsdistrikt</b>	<b>1 062</b>	<b>668</b>	<b>362</b>	<b>357</b>	<b>622</b>	<b>356</b>	<b>804</b>	<b>317</b>	<b>81</b>
<b>Distrikt</b>	<b>18 608</b>	<b>10 988</b>	<b>6 261</b>	<b>5 897</b>	<b>11 099</b>	<b>4 515</b>	<b>12 126</b>	<b>5 826</b>	<b>680</b>
Bromma	4 790	2 992	1 627	1 558	3 798	1 589	3 893	1 893	241
Västerled	4 610	2 234	1 508	1 503	1 772	692	2 248	1 051	97
Kungsholmen	2 997	1 725	1 008	951	1 518	543	1 732	866	85
Essinge	1 123	822	375	322	716	296	864	404	50
Sankt Göran	5 088	3 215	1 743	1 563	3 295	1 395	3 389	1 612	207
<b>Valkrets III</b>	<b>25 398</b>	<b>11 129</b>	<b>7 946</b>	<b>8 078</b>	<b>9 632</b>	<b>3 937</b>	<b>10 934</b>	<b>6 762</b>	<b>661</b>
<b>Varav uppsamlingsdistrikt</b>	<b>1 877</b>	<b>865</b>	<b>656</b>	<b>577</b>	<b>739</b>	<b>341</b>	<b>928</b>	<b>504</b>	<b>72</b>
<b>Distrikt</b>	<b>23 521</b>	<b>10 264</b>	<b>7 290</b>	<b>7 501</b>	<b>8 893</b>	<b>3 596</b>	<b>10 006</b>	<b>6 258</b>	<b>589</b>
Adolf Fredrik	1 246	565	475	362	598	240	573	349	27
Domkyrko	637	288	248	255	395	221	430	231	33
Engelbrekt	4 160	1 813	1 225	1 308	1 449	684	1 985	1 151	129
Gustav Vasa	2 104	1 171	744	631	1 112	461	1 121	558	74
Hedvig Eleonora	2 328	558	585	818	428	129	447	588	32
Oscar	7 012	2 405	1 860	2 482	1 929	676	2 249	1 886	119
Johannes	1 738	883	622	501	795	295	725	478	35
Matteus	4 296	2 581	1 531	1 144	2 187	890	2 476	1 017	140
<b>Valkrets IV</b>	<b>7 365</b>	<b>5 225</b>	<b>2 666</b>	<b>2 806</b>	<b>15 103</b>	<b>11 294</b>	<b>13 281</b>	<b>6 271</b>	<b>1 293</b>
<b>Varav uppsamlingsdistrikt</b>	<b>301</b>	<b>236</b>	<b>111</b>	<b>118</b>	<b>627</b>	<b>584</b>	<b>553</b>	<b>244</b>	<b>73</b>
<b>Distrikt</b>	<b>7 064</b>	<b>4 989</b>	<b>2 555</b>	<b>2 688</b>	<b>14 476</b>	<b>10 710</b>	<b>12 728</b>	<b>6 027</b>	<b>1 220</b>
Farsta	2 771	1 829	940	1 148	5 410	3 425	4 121	2 642	376
Skarpnäck	1 934	1 713	860	737	4 830	4 453	5 681	1 499	494
Vantör	2 359	1 447	755	803	4 236	2 832	2 926	1 886	350
<b>Valkrets V</b>	<b>9 513</b>	<b>6 867</b>	<b>3 372</b>	<b>3 227</b>	<b>15 323</b>	<b>9 977</b>	<b>14 237</b>	<b>5 889</b>	<b>1 286</b>
<b>Varav uppsamlingsdistrikt</b>	<b>421</b>	<b>307</b>	<b>188</b>	<b>151</b>	<b>702</b>	<b>503</b>	<b>670</b>	<b>254</b>	<b>83</b>
<b>Distrikt</b>	<b>9 092</b>	<b>6 560</b>	<b>3 184</b>	<b>3 076</b>	<b>14 621</b>	<b>9 474</b>	<b>13 567</b>	<b>5 635</b>	<b>1 203</b>
Brännkyrka	3 610	2 341	1 137	1 250	5 060	2 511	4 115	2 252	339
Hägersten	4 678	3 818	1 794	1 453	6 923	5 330	8 274	2 504	672
Skärholmen	804	401	253	373	2 638	1 633	1 178	879	192
<b>Valkrets VI</b>	<b>7 520</b>	<b>3 917</b>	<b>3 430</b>	<b>3 244</b>	<b>11 920</b>	<b>4 787</b>	<b>6 144</b>	<b>4 953</b>	<b>541</b>
<b>Varav uppsamlingsdistrikt</b>	<b>372</b>	<b>205</b>	<b>191</b>	<b>145</b>	<b>773</b>	<b>398</b>	<b>389</b>	<b>220</b>	<b>46</b>
<b>Distrikt</b>	<b>7 148</b>	<b>3 712</b>	<b>3 239</b>	<b>3 099</b>	<b>11 147</b>	<b>4 389</b>	<b>5 755</b>	<b>4 733</b>	<b>495</b>
Hässelby	2 410	1 121	803	1 093	2 717	1 016	1 414	1 596	142
Kista	645	314	382	334	2 259	1 181	885	730	85
Spånga	2 048	1 104	1 381	791	3 375	1 178	1 658	1 045	97
Vällingby	2 045	1 173	673	881	2 796	1 014	1 798	1 362	171
<b>Hela staden</b>	<b>82 430</b>	<b>48 755</b>	<b>29 782</b>	<b>27 815</b>	<b>82 400</b>	<b>47 671</b>	<b>78 437</b>	<b>36 452</b>	<b>6 067</b>
<b>Varav uppsamlingsdistrikt</b>	<b>4 749</b>	<b>2 851</b>	<b>1 804</b>	<b>1 567</b>	<b>4 271</b>	<b>2 819</b>	<b>4 495</b>	<b>1 883</b>	<b>479</b>
<b>Distrikt</b>	<b>77 681</b>	<b>45 904</b>	<b>27 978</b>	<b>26 248</b>	<b>78 129</b>	<b>44 852</b>	<b>73 942</b>	<b>34 569</b>	<b>5 588</b>

Källa: Valmyndigheten, Sweco

Godkända valsedlar, partifördelning, %												
övr	Totalt	M	C	FP	KD	S	V	MP	SD	FI	övr	Totalt
<b>1 668</b>	<b>94 920</b>	<b>13,7</b>	<b>10,5</b>	<b>6,1</b>	<b>4,4</b>	<b>19,7</b>	<b>13,5</b>	<b>22,0</b>	<b>6,8</b>	<b>1,6</b>	<b>1,8</b>	<b>100</b>
<b>95</b>	<b>4 960</b>	<b>14,4</b>	<b>11,5</b>	<b>6,0</b>	<b>4,4</b>	<b>16,3</b>	<b>12,8</b>	<b>23,2</b>	<b>6,9</b>	<b>2,5</b>	<b>1,9</b>	<b>100</b>
<b>1 573</b>	<b>89 960</b>	<b>13,6</b>	<b>10,4</b>	<b>6,1</b>	<b>4,4</b>	<b>19,9</b>	<b>13,5</b>	<b>22,0</b>	<b>6,8</b>	<b>1,6</b>	<b>1,7</b>	<b>100</b>
391	20 194	12,7	10,0	5,0	4,4	20,5	14,1	22,3	7,4	1,8	1,9	100
326	17 833	11,9	10,2	5,9	3,9	20,0	14,7	23,4	6,4	1,8	1,8	100
342	19 402	12,6	9,9	6,1	4,4	20,1	14,8	21,8	7,0	1,6	1,8	100
171	11 288	13,5	10,2	6,8	4,6	20,3	14,0	21,3	6,5	1,4	1,5	100
343	21 243	17,0	11,8	6,8	4,8	18,8	10,6	21,0	6,4	1,2	1,6	100
<b>1 470</b>	<b>82 099</b>	<b>24,0</b>	<b>14,2</b>	<b>8,1</b>	<b>7,6</b>	<b>14,3</b>	<b>5,9</b>	<b>15,7</b>	<b>7,5</b>	<b>0,9</b>	<b>1,8</b>	<b>100</b>
<b>87</b>	<b>4 716</b>	<b>22,5</b>	<b>14,2</b>	<b>7,7</b>	<b>7,6</b>	<b>13,2</b>	<b>7,5</b>	<b>17,0</b>	<b>6,7</b>	<b>1,7</b>	<b>1,8</b>	<b>100</b>
<b>1 383</b>	<b>77 383</b>	<b>24,0</b>	<b>14,2</b>	<b>8,1</b>	<b>7,6</b>	<b>14,3</b>	<b>5,8</b>	<b>15,7</b>	<b>7,5</b>	<b>0,9</b>	<b>1,8</b>	<b>100</b>
517	22 898	20,9	13,1	7,1	6,8	16,6	6,9	17,0	8,3	1,1	2,3	100
247	15 962	28,9	14,0	9,4	9,4	11,1	4,3	14,1	6,6	0,6	1,5	100
182	11 607	25,8	14,9	8,7	8,2	13,1	4,7	14,9	7,5	0,7	1,6	100
68	5 040	22,3	16,3	7,4	6,4	14,2	5,9	17,1	8,0	1,0	1,3	100
369	21 876	23,3	14,7	8,0	7,1	15,1	6,4	15,5	7,4	0,9	1,7	100
<b>1 392</b>	<b>85 869</b>	<b>29,6</b>	<b>13,0</b>	<b>9,3</b>	<b>9,4</b>	<b>11,2</b>	<b>4,6</b>	<b>12,7</b>	<b>7,9</b>	<b>0,8</b>	<b>1,6</b>	<b>100</b>
<b>119</b>	<b>6 678</b>	<b>28,1</b>	<b>13,0</b>	<b>9,8</b>	<b>8,6</b>	<b>11,1</b>	<b>5,1</b>	<b>13,9</b>	<b>7,5</b>	<b>1,1</b>	<b>1,8</b>	<b>100</b>
1 273	79 191	29,7	13,0	9,2	9,5	11,2	4,5	12,6	7,9	0,7	1,6	100
60	4 495	27,7	12,6	10,6	8,1	13,3	5,3	12,7	7,8	0,6	1,3	100
42	2 780	22,9	10,4	8,9	9,2	14,2	7,9	15,5	8,3	1,2	1,5	100
265	14 169	29,4	12,8	8,6	9,2	10,2	4,8	14,0	8,1	0,9	1,9	100
128	8 104	26,0	14,4	9,2	7,8	13,7	5,7	13,8	6,9	0,9	1,6	100
80	5 993	38,8	9,3	9,8	13,6	7,1	2,2	7,5	9,8	0,5	1,3	100
336	20 954	33,5	11,5	8,9	11,8	9,2	3,2	10,7	9,0	0,6	1,6	100
92	6 164	28,2	14,3	10,1	8,1	12,9	4,8	11,8	7,8	0,6	1,5	100
270	16 532	26,0	15,6	9,3	6,9	13,2	5,4	15,0	6,2	0,8	1,6	100
<b>1 580</b>	<b>66 884</b>	<b>11,0</b>	<b>7,8</b>	<b>4,0</b>	<b>4,2</b>	<b>22,6</b>	<b>16,9</b>	<b>19,9</b>	<b>9,4</b>	<b>1,9</b>	<b>2,4</b>	<b>100</b>
<b>102</b>	<b>2 949</b>	<b>10,2</b>	<b>8,0</b>	<b>3,8</b>	<b>4,0</b>	<b>21,3</b>	<b>19,8</b>	<b>18,8</b>	<b>8,3</b>	<b>2,5</b>	<b>3,5</b>	<b>100</b>
<b>1 478</b>	<b>63 935</b>	<b>11,0</b>	<b>7,8</b>	<b>4,0</b>	<b>4,2</b>	<b>22,6</b>	<b>16,8</b>	<b>19,9</b>	<b>9,4</b>	<b>1,9</b>	<b>2,3</b>	<b>100</b>
539	23 201	11,9	7,9	4,1	4,9	23,3	14,8	17,8	11,4	1,6	2,3	100
466	22 667	8,5	7,6	3,8	3,3	21,3	19,6	25,1	6,6	2,2	2,1	100
473	18 067	13,1	8,0	4,2	4,4	23,4	15,7	16,2	10,4	1,9	2,6	100
<b>1 443</b>	<b>71 134</b>	<b>13,4</b>	<b>9,7</b>	<b>4,7</b>	<b>4,5</b>	<b>21,5</b>	<b>14,0</b>	<b>20,0</b>	<b>8,3</b>	<b>1,8</b>	<b>2,0</b>	<b>100</b>
<b>79</b>	<b>3 358</b>	<b>12,5</b>	<b>9,1</b>	<b>5,6</b>	<b>4,5</b>	<b>20,9</b>	<b>15,0</b>	<b>20,0</b>	<b>7,6</b>	<b>2,5</b>	<b>2,4</b>	<b>100</b>
<b>1 364</b>	<b>67 776</b>	<b>13,4</b>	<b>9,7</b>	<b>4,7</b>	<b>4,5</b>	<b>21,6</b>	<b>14,0</b>	<b>20,0</b>	<b>8,3</b>	<b>1,8</b>	<b>2,0</b>	<b>100</b>
467	23 082	15,6	10,1	4,9	5,4	21,9	10,9	17,8	9,8	1,5	2,0	100
723	36 169	12,9	10,6	5,0	4,0	19,1	14,7	22,9	6,9	1,9	2,0	100
174	8 525	9,4	4,7	3,0	4,4	30,9	19,2	13,8	10,3	2,3	2,0	100
<b>1 115</b>	<b>47 571</b>	<b>15,8</b>	<b>8,2</b>	<b>7,2</b>	<b>6,8</b>	<b>25,1</b>	<b>10,1</b>	<b>12,9</b>	<b>10,4</b>	<b>1,1</b>	<b>2,3</b>	<b>100</b>
<b>64</b>	<b>2 803</b>	<b>13,3</b>	<b>7,3</b>	<b>6,8</b>	<b>5,2</b>	<b>27,6</b>	<b>14,2</b>	<b>13,9</b>	<b>7,8</b>	<b>1,6</b>	<b>2,3</b>	<b>100</b>
<b>1 051</b>	<b>44 768</b>	<b>16,0</b>	<b>8,3</b>	<b>7,2</b>	<b>6,9</b>	<b>24,9</b>	<b>9,8</b>	<b>12,9</b>	<b>10,6</b>	<b>1,1</b>	<b>2,3</b>	<b>100</b>
309	12 621	19,1	8,9	6,4	8,7	21,5	8,1	11,2	12,6	1,1	2,4	100
203	7 018	9,2	4,5	5,4	4,8	32,2	16,8	12,6	10,4	1,2	2,9	100
225	12 902	15,9	8,6	10,7	6,1	26,2	9,1	12,9	8,1	0,8	1,7	100
314	12 227	16,7	9,6	5,5	7,2	22,9	8,3	14,7	11,1	1,4	2,6	100
<b>8 668</b>	<b>439 809</b>	<b>18,7</b>	<b>11,1</b>	<b>6,8</b>	<b>6,3</b>	<b>18,7</b>	<b>10,8</b>	<b>17,8</b>	<b>8,3</b>	<b>1,4</b>	<b>2,0</b>	<b>100</b>
<b>546</b>	<b>24 918</b>	<b>19,1</b>	<b>11,4</b>	<b>7,2</b>	<b>6,3</b>	<b>17,1</b>	<b>11,3</b>	<b>18,0</b>	<b>7,6</b>	<b>1,9</b>	<b>2,2</b>	<b>100</b>
<b>8 122</b>	<b>414 891</b>	<b>18,7</b>	<b>11,1</b>	<b>6,7</b>	<b>6,3</b>	<b>18,8</b>	<b>10,8</b>	<b>17,8</b>	<b>8,3</b>	<b>1,3</b>	<b>2,0</b>	<b>100</b>

## 13.8 Kommunalvalet 2018

Communal Election

	Procent av rösterna			
	Hela staden	Innerstad	Söderort	Västerort
<i>Majoriteten</i>				
Moderaterna	21,0	25,6	15,5	21,6
Centerpartiet	7,9	9,4	7,0	6,6
Liberalerna	10,1	13,0	6,8	10,4
Kristdemokraterna	5,0	6,1	3,6	5,4
Miljöpartiet	8,3	8,7	9,0	6,6
<b>Summa</b>	<b>52,3</b>	<b>62,8</b>	<b>41,9</b>	<b>50,7</b>
<i>Övriga partier</i>				
Socialdemokraterna	22,3	16,0	26,6	26,5
Vänsterpartiet	13,0	10,0	17,3	11,4
Feministiskt initiativ	3,3	3,1	4,5	1,8
Sverigedemokraterna	8,0	7,0	8,7	8,6
Summa	46,6	36,1	57,0	48,3
Övriga	1,1	1,1	1,1	1,1
<b>Totalt</b>	<b>100</b>	<b>100</b>	<b>100</b>	<b>100</b>
Valdeltagande	83,5	85,8	79,5	74,1

Källa: Valmyndigheten/Sweco



# **Stockholms län**

The county of Stockholm

## Kommentar till tabellerna

Tabellerna här ger i allmänhet möjlighet till jämförelser mellan Stockholm och andra delar av Stockholms län.

Från 2005 (2004-12-31) använder SCB begreppet "Stor-Stockholm" för hela Stockholms län. I denna årsbok redovisas dock alltid det området som Stockholms län. Från årsboken 2005 har särredovisningen av Stor-Stockholm slopats och kommunerna Norrtälje, Nykvarn, Nynäshamn och Södertälje in-sorterats bland "Norra kommunerna" (Norrtälje) och "Södra kommunerna" (de tre övriga). I inledningen här (14.1 och 14.3) redovisas dock även "Stor-Stockholm" med den omfattning "Stor-Stockholm" haft 1950-2004.

Där inget annat område anges avses länet. Jämförelser görs i ett flertal tabeller med Hela riket. För kommentarer till tabellernas innehåll hänvisas till ingresserna för de ämnesvisa avsnitten.

### 14.1 Areal, folkmängd och befolkningstäthet i kommunerna 2019

Area, population and population density

	Landareal km <sup>2</sup>	Folk- ökning	Folk- mängd	Folkmängd per km <sup>2</sup> land	Fördelning, % av länets		
					Land- areal	Folk- ökning	Folk- mängd
Stockholm	187	11 919	974 073	5 203	2,9	34,4	41,0
<b>Norra kommunerna</b>	<b>3 850</b>	<b>11 903</b>	<b>749 619</b>	<b>195</b>	<b>59,0</b>	<b>35,4</b>	<b>31,5</b>
Danderyd	26	-330	32 857	1 246	0,4	0,8	1,4
Ekerö	217	382	28 690	132	3,3	1,5	1,2
Järfälla	54	1510	79 990	1 487	0,8	5,6	3,4
Lidingö	31	305	48 123	1 568	0,5	1,8	2,0
Norrtälje	2 015	853	62 622	31	30,9	2,7	2,6
Sigtuna	328	834	48 964	149	5,0	2,7	2,1
Sollentuna	53	1329	73 857	1 404	0,8	1,9	3,1
Solna	19	1 479	82 429	4 275	0,3	3,5	3,5
Sundbyberg	9	1 850	52 414	6 032	0,1	3,2	2,2
Täby	61	477	71 874	1 184	0,9	2,8	3,0
Upplands-Bro	235	590	29 346	125	3,6	3,2	1,2
Upplands Väsby	75	1243	46 786	624	1,1	2,6	2,0
Vallentuna	358	658	34 090	95	5,5	0,7	1,4
Vaxholm	58	-20	12 003	208	0,9	0,5	0,5
Österåker	312	743	45 574	146	4,8	1,9	1,9
<b>Södra kommunerna</b>	<b>2 476</b>	<b>9 135</b>	<b>653 389</b>	<b>264</b>	<b>38,0</b>	<b>30,1</b>	<b>27,5</b>
Botkyrka	194	1 500	94 606	488	3,0	3,3	4,0
Haninge	455	2 106	92 095	202	7,0	5,4	3,9
Huddinge	131	1 126	112 848	862	2,0	4,8	4,7
Nacka	95	1 533	105 189	1 108	1,5	6,7	4,4
Nykvarn	153	91	11 014	72	2,3	0,7	0,5
Nynäshamn	357	285	28 575	80	5,5	0,5	1,2
Salem	54	-36	16 750	310	0,8	0,3	0,7
Södertälje	524	1 598	98 979	189	8,0	3,7	4,2
Tyresö	69	329	48 333	700	1,1	1,9	2,0
Värmdö	444	603	45 000	101	6,8	2,6	1,9
<b>Stockholms län</b>	<b>6 524</b>	<b>32 957</b>	<b>2 377 081</b>	<b>364</b>	<b>100</b>	<b>100</b>	<b>100</b>
därav							
Stor-Stockholm (-2004) <sup>1</sup>	3 475	30 130	2 175 891	626	53,3	92,3	91,5

Källa: SCB/Sweco

Anm. Areal enligt SCBs nya beräkningar 2002 av Sveriges areal.

Anm. Vid beräkning av befolkningstätheten (folkmängd/km<sup>2</sup>) sätts befolkningen den 31 december i relation till landarealen den 1 januari året därpå. Nya, mer detaljerade arealberäkningar har genomförts fr.o.m 2012-01-01.

Av denna anledning är det vanskligt att jämföra uppgifter för åren före resp efter år 2012.

<sup>1</sup> Enligt definitionen 1950-2004: Stockholms län utom Norrtälje, Nykvarn, Nynäshamn och Södertälje (från 2004-12-31 kan begreppet Stor-Stockholm avse hela Stockholms län).

## 14.2 Stockholms län

The County of Stockholm

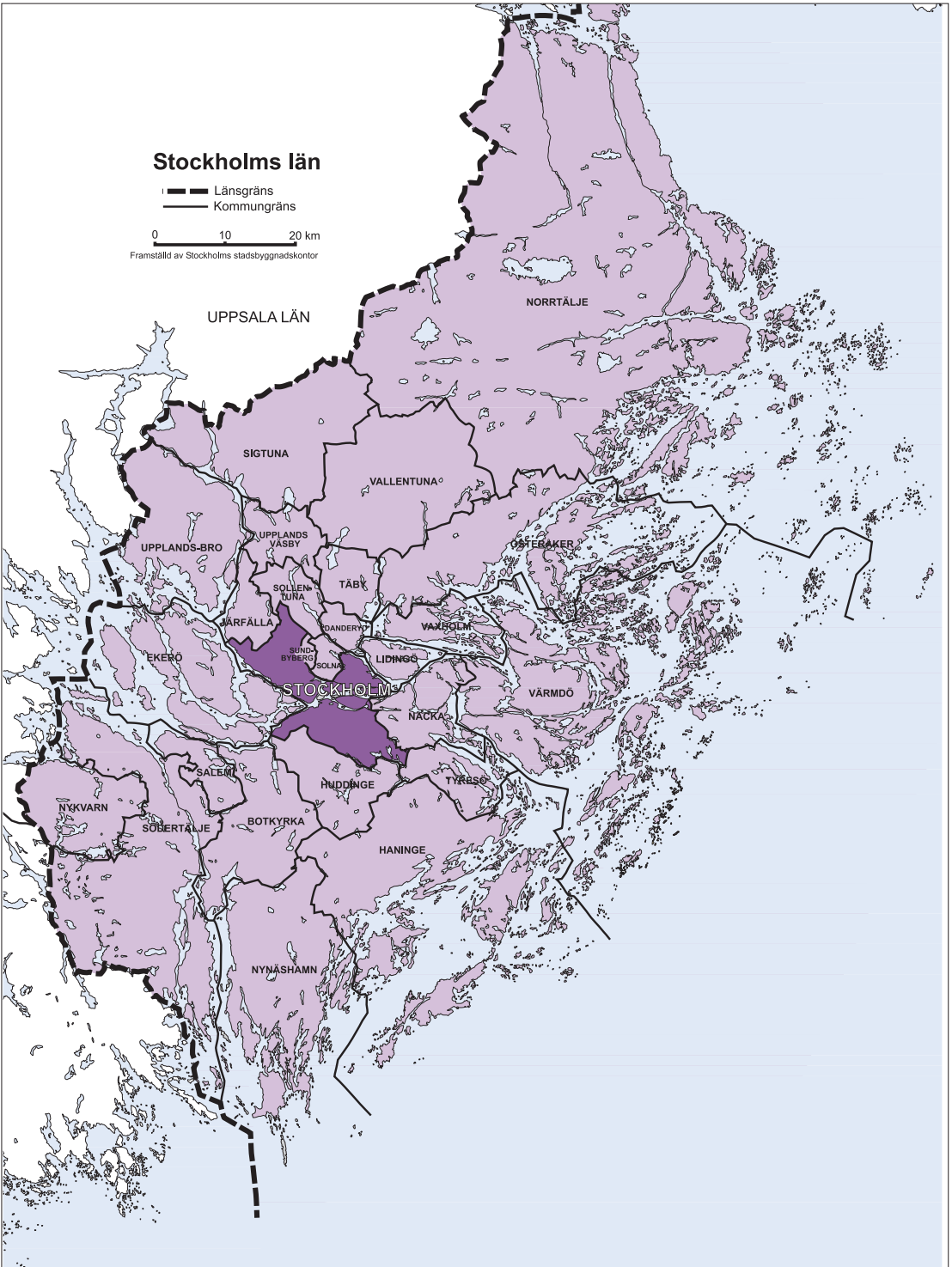

## 14.3 Folkmängd den 31 dec 1950-2019 enligt indelningen 2020-01-01

Population

		Folk­mängd						
		1950	1960	1970	1980	1990	2000	2010
	Stockholm	744 143	808 294	744 911	647 214	674 452	750 348	847 073
	<b>Norra kommunerna</b>	<b>215 992</b>	<b>282 601</b>	<b>414 535</b>	<b>471 264</b>	<b>525 697</b>	<b>576 616</b>	<b>641 799</b>
1	Danderyd	20 285	24 005	27 705	27 842	27 915	29 570	31 330
2	Ekerö	6 910	6 999	12 609	15 927	18 785	22 266	25 410
3	Järfälla	7 269	19 212	49 397	53 321	56 359	60 471	66 211
4	Lidingö	20 798	29 424	36 308	37 390	38 399	40 584	44 017
5	Norrtälje	36 933	36 143	38 348	40 842	46 165	52 611	56 080
6	Sigtuna	7 854	10 735	26 298	28 276	31 485	35 001	39 990
7	Sollentuna	18 631	25 182	38 004	45 868	51 377	58 048	64 630
8	Solna	37 311	51 094	55 578	50 441	51 841	56 605	68 144
9	Sundbyberg	24 488	27 059	28 178	25 717	31 308	33 868	38 633
10	Täby	10 343	21 456	38 892	47 105	56 714	60 197	63 789
11	Upplands-Bro	3 632	3 913	11 044	18 489	20 191	20 878	23 676
12	Upplands Väsby	6 156	8 820	19 045	31 961	35 963	37 576	39 289
13	Vallentuna	5 787	7 350	12 739	17 603	22 186	25 228	30 114
14	Vaxholm	9 595	11 209	20 390	30 482	6 779	9 286	10 965
15	Österåker	.	.	.	.	30 230	34 427	39 521
	<b>Södra kommunerna</b>	<b>130 445</b>	<b>170 063</b>	<b>322 213</b>	<b>409 722</b>	<b>441 520</b>	<b>496 246</b>	<b>565 471</b>
16	Botkyrka	11 274	16 004	38 741	78 097	68 542	73 097	82 608
17	Haninge	9 528	15 863	46 098	58 541	62 797	69 644	77 054
18	Huddinge	21 086	29 490	54 588	66 570	73 829	84 535	97 453
19	Nacka	25 614	32 725	48 532	57 229	64 056	74 974	90 108
20	Nykvarn	.	.	.	.	8 052	9 331	.
21	Nynäshamn	13 255	14 388	18 158	20 333	21 992	23 965	26 032
22	Salem	.	.	.	.	12 478	13 766	15 391
23	Södertälje	38 307	46 948	75 980	80 045	81 786	77 882	86 246
24	Tyresö	3 169	5 988	27 174	31 061	33 973	39 071	42 947
25	Värmdö	8 212	8 657	12 942	17 846	22 067	31 260	38 301
	<b>Stockholms län</b>	<b>1 090 580</b>	<b>1 260 958</b>	<b>1 481 659</b>	<b>1 528 200</b>	<b>1 641 669</b>	<b>1 823 210</b>	<b>2 054 343</b>
	<i>därav</i>							
	Stor-Stockholm (-2004) <sup>1</sup>	1 002 085	1 163 479	1 349 173	1 386 980	1 491 726	1 660 700	1 876 654
	<b>Hela riket</b>	<b>7 046 920</b>	<b>7 497 976</b>	<b>8 091 782</b>	<b>8 317 937</b>	<b>8 590 630</b>	<b>8 882 792</b>	<b>9 415 570</b>

Källa: SCB/Sweco

Anm. 1983 delades Österåkers kommun i Vaxholm och Österåker och Botkyrka kommun i Botkyrka och Salem.

1999 delades Södertälje kommun i Södertälje och Nykvarn. Beträffande områdesregleringar före 1970 se 1970 års årsbok.

1 Enligt definitionen 1950-2004: Stockholms län utom Norrtälje, Nykvarn, Nynäshamn och Södertälje.

2019	Folkmängdsförändring, genomsnitt per år					
	1951- 1960	1961- 1970	1971- 1980	1981- 1990	1991- 2000	2001- 2010
974 073	6 415	-6 338	-9 770	2 724	7 590	9 673
<b>749 619</b>	<b>6 660</b>	<b>13 194</b>	<b>5 673</b>	<b>5 443</b>	<b>5 092</b>	<b>6 518</b>
32 857	372	370	14	7	166	176
28 690	9	561	332	286	348	314
79 990	1 194	3 019	392	304	411	574
48 123	863	688	108	101	219	343
62 622	-79	221	249	532	645	347
48 964	288	1 556	198	321	352	499
73 857	655	1 282	786	551	667	658
82 429	1 378	448	-514	140	476	1 154
52 414	257	112	-246	559	256	477
71 874	1 111	1 744	821	961	348	359
29 346	28	713	745	170	69	280
46 786	266	1 023	1 292	400	161	171
34 090	156	539	486	458	304	489
12 003	161	918	1 009	.	251	168
45 574	.	.	.	.	420	509
<b>653 389</b>	<b>3 962</b>	<b>15 215</b>	<b>8 752</b>	<b>3 180</b>	<b>5 058</b>	<b>6 923</b>
94 606	473	2 274	3 936	.	456	951
92 095	634	3 024	1 244	426	685	741
112 848	840	2 510	1 198	726	1 071	1 292
105 189	711	1 581	870	683	1 092	1 513
11 014	.	.	.	.	.	128
28 575	113	377	218	166	197	207
16 750	.	.	.	.	129	163
98 979	864	2 903	407	174	.	836
48 333	282	2 119	389	291	510	388
45 000	45	429	490	422	919	704
<b>2 377 081</b>	<b>17 038</b>	<b>22 070</b>	<b>4 654</b>	<b>11 347</b>	<b>18 154</b>	<b>23 113</b>
2 175 891	16 139	18 569	3 781	10 475	16 897	21 595
<b>10 327 589</b>	<b>45 106</b>	<b>59 381</b>	<b>22 616</b>	<b>27 269</b>	<b>29 216</b>	<b>53 278</b>

## 14.4 Folkmängd efter ålder 2019-12-31

Population by age

	Ålder							Totalt
	0-6	7-15	16-24	25-44	45-64	65-74	75-	
<b>Stockholm</b>	<b>82 948</b>	<b>93 333</b>	<b>88 576</b>	<b>331 231</b>	<b>231 719</b>	<b>82 076</b>	<b>64 190</b>	<b>974 073</b>
<b>Norra kommunerna</b>	<b>64 645</b>	<b>87 771</b>	<b>72 938</b>	<b>206 586</b>	<b>186 051</b>	<b>68 855</b>	<b>62 773</b>	<b>749 619</b>
Danderyd	2 367	4 838	3 642	6 675	8 771	2 983	3 581	32 857
Ekerö	2 605	4 234	2 716	6 227	8 014	2 571	2 323	28 690
Järfälla	7 346	9 304	8 254	23 069	18 800	6 772	6 445	79 990
Lidingö	3 883	6 291	4 754	11 161	12 192	4 869	4 973	48 123
Norrtälje	4 434	5 757	5 445	13 874	16 296	8 976	7 840	62 622
Sigtuna	4 872	5 791	5 159	14 065	11 989	3 691	3 397	48 964
Sollentuna	6 293	9 985	7 661	18 984	19 317	5 991	5 626	73 857
Solna	7 192	6 193	6 788	32 431	17 145	6 833	5 847	82 429
Sundbyberg	4 878	4 807	4 304	20 433	11 424	3 823	2 745	52 414
Täby	5 755	9 571	7 385	16 582	18 918	6 645	7 018	71 874
Upplands-Bro	2 901	3 667	2 979	8 263	6 983	2 667	1 886	29 346
Upplands Väsby	4 333	5 199	4 663	13 418	11 401	4 242	3 530	46 786
Vallentuna	3 081	4 683	3 431	8 487	9 059	2 746	2 603	34 090
Vaxholm	869	1 654	1 202	2 295	3 450	1 481	1 052	12 003
Österåker	3 836	5 797	4 555	10 622	12 292	4 565	3 907	45 574
<b>Södra kommunerna</b>	<b>59 186</b>	<b>80 681</b>	<b>68 304</b>	<b>178 937</b>	<b>164 800</b>	<b>55 068</b>	<b>46 413</b>	<b>653 389</b>
Botkyrka	8 846	11 562	10 686	27 504	22 982	7 355	5 671	94 606
Haninge	8 922	10 671	9 669	27 261	21 738	7 601	6 233	92 095
Huddinge	10 476	14 537	12 213	32 553	28 052	8 333	6 684	112 848
Nacka	9 749	13 852	10 213	27 331	27 067	9 192	7 785	105 189
Nykvarn	995	1 520	1 041	2 666	2 894	1 065	833	11 014
Nynäshamn	2 361	2 945	2 619	6 813	7 528	3 413	2 896	28 575
Salem	1 500	2 397	1 764	3 973	4 177	1 417	1 522	16 750
Södertälje	8 414	11 094	10 483	28 329	24 869	8 273	7 517	98 979
Tyresö	4 039	6 308	5 117	11 819	12 975	3 943	4 132	48 333
Värmdö	3 884	5 795	4 499	10 688	12 518	4 476	3 140	45 000
<b>Stockholms län</b>	<b>206 779</b>	<b>261 785</b>	<b>229 818</b>	<b>716 754</b>	<b>582 570</b>	<b>205 999</b>	<b>173 376</b>	<b>2 377 081</b>
<b>Hela riket</b>	<b>849 622</b>	<b>1 039 664</b>	<b>2 737 448</b>	<b>2 533 345</b>	<b>1 100 463</b>	<b>1 102 143</b>	<b>964 904</b>	<b>10 327 589</b>

Källa: SCB/Sweco

## 14.5 Utrikes födda efter födelseland 2019-12-31

Foreign-born persons by country of birth

	Födelseland							Samtliga	% av folkmängden
	Norden utom Sverige	EU 28 utom Norden	Europa utom EU 28	Afrika	Amerika och Oceanien	Asien	Övrigt <sup>1</sup> och okänt		
<b>Stockholm</b>	<b>21 565</b>	<b>53 983</b>	<b>25 456</b>	<b>35 538</b>	<b>25 958</b>	<b>84 663</b>	<b>1 545</b>	<b>248 708</b>	<b>25,5</b>
<b>Norra kommunerna</b>	<b>20 228</b>	<b>39 224</b>	<b>16 603</b>	<b>19 247</b>	<b>15 102</b>	<b>69 736</b>	<b>897</b>	<b>181 037</b>	<b>24,2</b>
Danderyd	653	1 864	408	326	634	1 672	59	5 616	17,1
Ekerö	582	1 613	261	284	327	940	17	4 024	14,0
Järfälla	2 119	3 906	2 355	3 536	1 859	11 321	97	25 193	31,5
Lidingö	1 214	2 582	839	608	1 124	2 322	75	8 764	18,2
Norrtälje	2 112	1 736	799	752	627	2 270	30	8 326	13,3
Sigtuna	1 507	2 991	1 643	2 883	1 031	6 836	46	16 937	34,6
Sollentuna	1 535	3 591	1 633	1 690	1 967	9 047	89	19 552	26,5
Solna	2 118	5 625	2 805	1 915	2 150	10 830	167	25 610	31,1
Sundbyberg	1 298	2 974	1 500	2 934	1 183	6 559	49	16 497	31,5
Täby	1 635	3 603	1 200	672	1 162	4 829	119	13 220	18,4
Upplands-Bro	1 133	1 601	704	1 322	643	2 995	31	8 429	28,7
Upplands Väsby	2 090	2 446	1 474	1 472	1 040	6 123	43	14 688	31,4
Vallentuna	750	1 641	364	393	392	1 643	21	5 204	15,3
Vaxholm	265	392	120	101	165	279	13	1 335	11,1
Österåker	1 217	2 659	498	359	798	2 070	41	7 642	16,8
<b>Södra kommunerna</b>	<b>18 978</b>	<b>38 594</b>	<b>27 870</b>	<b>18 418</b>	<b>14 583</b>	<b>67 702</b>	<b>668</b>	<b>186 813</b>	<b>28,6</b>
Botkyrka	2 861	6 571	8 351	5 085	2 683	14 975	99	40 625	42,9
Haninge	2 418	6 756	4 367	2 475	2 575	6 901	97	25 589	27,8
Huddinge	2 745	6 805	5 813	3 623	2 915	12 271	140	34 312	30,4
Nacka	2 756	5 394	2 073	2 189	2 356	5 898	161	20 827	19,8
Nykvarn	484	333	69	98	76	331	4	1 395	12,7
Nynäshamn	787	1 680	603	575	286	1 356	18	5 305	18,6
Salem	463	793	340	240	279	1 352	6	3 473	20,7
Södertälje	3 756	6 357	5 014	2 898	1 644	20 867	62	40 598	41,0
Tyresö	1 341	2 150	721	734	1 169	2 273	43	8 431	17,4
Värmdö	1 367	1 755	519	501	600	1 478	38	6 258	13,9
<b>Stockholms län</b>	<b>60 771</b>	<b>131 801</b>	<b>69 929</b>	<b>73 203</b>	<b>55 643</b>	<b>222 101</b>	<b>3 110</b>	<b>616 558</b>	<b>25,9</b>
<b>Riket</b>	<b>231 584</b>	<b>377 900</b>	<b>267 240</b>	<b>231 276</b>	<b>122 424</b>	<b>782 386</b>	<b>6 923</b>	<b>2 019 733</b>	<b>19,6</b>

Källa: SCB/Sweco

1 Här ingår fd Sovjetunionen

## 14.6 Folkmängdens förändringar 2019

Population changes

	Levande födda	Döda	Födelse- netto	Flyttnings- netto <sup>1</sup>	Folkmängds- förändring <sup>2</sup>
<b>Stockholm</b>	<b>12 946</b>	<b>6 269</b>	<b>6 677</b>	<b>4 870</b>	<b>11 919</b>
<b>Norra kommunerna</b>	<b>8 201</b>	<b>5 114</b>	<b>3 087</b>	<b>8 595</b>	<b>11 903</b>
Danderyd	232	264	-32	-305	-330
Ekerö	270	162	108	258	382
Järfälla	1 018	564	454	1 017	1 510
Lidingö	416	395	21	283	305
Norrtälje	565	682	-117	963	853
Sigtuna	607	279	328	491	834
Sollentuna	738	440	298	1 002	1 329
Solna	1 255	539	716	728	1 479
Sundbyberg	815	296	519	1 318	1 850
Täby	615	486	129	342	477
Upplands-Bro	353	163	190	387	590
Upplands Väsby	514	296	218	1 004	1 243
Vallentuna	314	191	123	531	658
Vaxholm	76	73	3	-26	-20
Österåker	413	284	129	602	743
<b>Södra kommunerna</b>	<b>7 262</b>	<b>3 985</b>	<b>3 277</b>	<b>5 418</b>	<b>9 135</b>
Botkyrka	1 110	517	593	773	1 500
Haninge	1 179	576	603	1 428	2 106
Huddinge	1 262	624	638	395	1 126
Nacka	1 208	626	582	926	1 533
Nykvarn	104	60	44	43	91
Nynäshamn	280	279	1	272	285
Salem	170	110	60	-104	-36
Södertälje	1 103	652	451	1 093	1 598
Tyresö	442	302	140	172	329
Värmdö	404	239	165	420	603
<b>Stockholms län</b>	<b>28 409</b>	<b>15 368</b>	<b>13 041</b>	<b>18 883</b>	<b>32 957</b>
<b>Hela riket</b>	<b>114 523</b>	<b>88 766</b>	<b>25 757</b>	<b>68 087</b>	<b>97 404</b>

Källa: SCB/Sweco

1 För länsdelarna: summan av kommunernas flyttningsnetton.

2 Totalt enligt SCBs redovisning (häri ingår justeringar).



## 14.7 Folkmängdsförändring per 1 000 av medelfolkmängden kommunvis 2019

Population changes

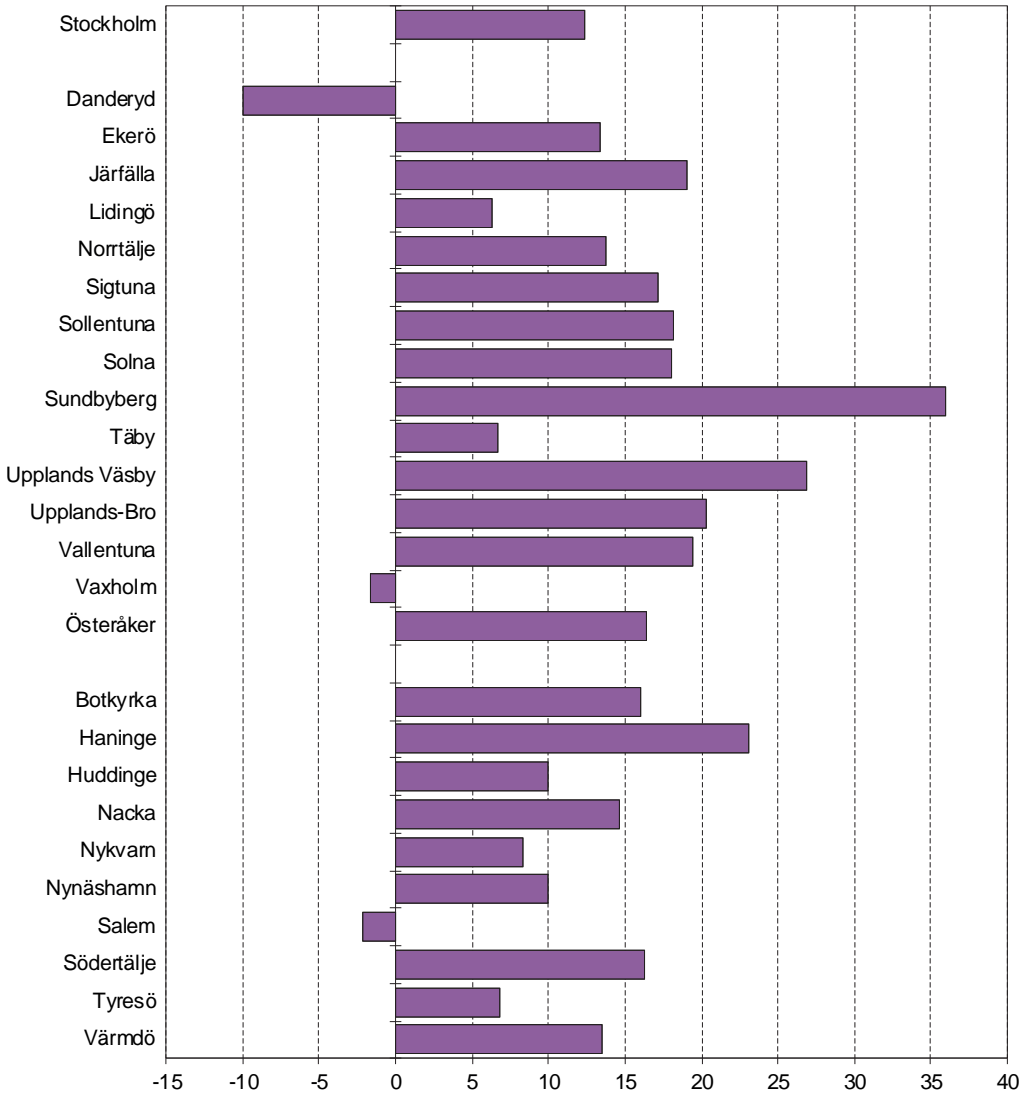

Källa: SCB/Sweco

## 14.8 Flyttningar mellan kommuner 2019

Migration within and between communes

		<i>Utflyttning från</i>											
		1	2	3	4	5	6	7	8	9	10	11	12
<i>Inflyttning till</i>													
<b>1</b>	<b>Stockholm</b>	<b>103 738</b>	<b>1 097</b>	<b>732</b>	<b>2 039</b>	<b>1 469</b>	<b>454</b>	<b>839</b>	<b>1 699</b>	<b>4 176</b>	<b>2 640</b>	<b>1 259</b>	<b>549</b>
2	Danderyd	986	<b>1 001</b>	14	17	37	17	13	88	156	26	218	8
3	Ekerö	894	13	<b>1 300</b>	36	16	..	..	18	69	63	14	8
4	Järfälla	2 783	31	36	<b>4 800</b>	58	31	150	270	375	404	70	341
5	Lidingö	1 762	55	6	55	<b>2 617</b>	24	30	46	105	51	50	10
6	Norrhälje	676	39	18	81	34	<b>5 347</b>	71	94	71	62	169	31
7	Sigtuna	1 022	13	13	128	34	40	<b>4 437</b>	211	145	67	42	69
8	Sollentuna	2 082	99	9	210	47	58	199	<b>3 655</b>	556	215	152	62
9	Solna	4 438	164	55	270	143	69	113	373	<b>4 870</b>	610	190	50
10	Sundbyberg	3 150	50	64	358	46	43	96	192	933	<b>2 995</b>	94	81
11	Täby	1 567	300	7	84	75	86	42	157	289	141	<b>2 910</b>	27
12	Upplands-Bro	696	16	12	497	30	20	84	72	62	104	32	<b>1 677</b>
13	Upplands Väsby	1 011	22	13	187	35	40	422	483	234	149	86	48
14	Vallentuna	552	47	14	41	29	73	43	136	116	72	450	18
15	Vaxholm	214	22	..	6	19	12	8	11	28	..	65	8
16	Österåker	657	77	12	53	46	133	41	61	133	79	393	25
17	Botkyrka	2 673	19	20	117	61	21	80	79	137	107	68	47
18	Haninge	2 676	19	25	122	33	33	100	83	154	91	29	54
19	Huddinge	4 568	35	29	134	64	44	109	110	298	134	66	46
20	Nacka	4 282	49	29	126	77	26	37	73	219	112	78	27
21	Nykvarn	88	..	..	..	..	..	..	..	..	..	..	..
22	Nynäshamn	450	6	5	32	..	10	26	14	33	13	9	12
23	Salem	260	..	..	..	..	5	8	..	..	11	..	..
24	Södertälje	1 278	..	20	68	47	24	90	60	90	81	26	32
25	Tyresö	1 286	9	13	43	10	15	14	29	58	38	16	13
26	Värmdö	1 145	13	13	49	36	14	21	32	58	38	31	8
<b>Stockholms län</b>		<b>41 196</b>	<b>2 215</b>	<b>1 159</b>	<b>4 759</b>	<b>2 451</b>	<b>1 296</b>	<b>2 644</b>	<b>4 399</b>	<b>8 503</b>	<b>5 318</b>	<b>3 614</b>	<b>1 578</b>

Källa: SCB/Sweco

Anm. Flyttningarna inom resp kommun anges i diagonalraden. Dessa flyttningar - totalt 191 978 personer - ingår inte i hela Stockholms län och inte heller i totalkolumnen (alla flyttningar inom länet var 315 686).

## 14.9 Flyttningar över kommungränsen 2019

Migration

		<i>Utflyttade från</i>						
		Stockholm	Norra kommunerna	Södra kommunerna	Stockholms län	Riket i övrigt	Utlandet	Totalt
<i>Inflyttade till</i>								
<b>Stockholm</b>		.	<b>18 738</b>	<b>16 468</b>	<b>35 206</b>	<b>19 848</b>	<b>17 369</b>	<b>72 423</b>
Norra kommunerna		22 490	19 970	6 190	48 650	12 781	10 576	72 007
Södra kommunerna		18 706	5 502	15 644	39 852	9 412	9 254	58 518
<b>Stockholms län</b>		<b>41 196</b>	<b>44 210</b>	<b>38 302</b>	.	<b>42 041</b>	<b>37 199</b>	<b>79 240</b>
Riket i övrigt		17 828	14 595	11 294	43 717	..	..	..
Utlandet		8 529	4 607	3 504	16 640	..	..	..
<b>Totalt</b>		<b>67 553</b>	<b>63 412</b>	<b>53 100</b>	<b>60 357</b>	..	..	..

Källa: SCB/Sweco

Anm. I totalerna för norra- och södra kommunerna ingår inomflyttningar.

13	14	15	16	17	18	19	20	21	22	23	24	25	26	Totalt	
<b>764</b>	<b>348</b>	<b>189</b>	<b>484</b>	<b>2 699</b>	<b>2 094</b>	<b>4 426</b>	<b>3 269</b>	<b>72</b>	<b>368</b>	<b>285</b>	<b>1 240</b>	<b>1 160</b>	<b>855</b>	<b>35 206</b>	<b>1</b>
18	28	21	43	18	15	31	38	..	..	..	8	10	11	1 824	2
11	..	..	7	25	11	30	18	..	12	14	19	17	..	1 319	3
123	29	..	31	175	110	186	128	..	15	9	64	41	31	5 496	4
25	13	12	25	42	32	66	97	..	8	..	24	15	29	2 586	5
76	161	22	195	48	55	78	64	..	14	..	35	21	24	2 144	6
322	46	..	31	139	106	164	71	..	24	11	74	11	20	2 810	7
361	51	..	58	136	66	178	85	..	11	10	59	31	44	4 787	8
177	75	32	81	151	120	310	215	8	18	18	77	39	41	7 837	9
88	29	15	50	126	110	168	102	..	..	17	66	30	25	5 949	10
80	324	82	261	52	61	85	78	..	5	..	41	15	21	3 887	11
53	12	10	12	46	65	61	46	..	6	..	36	13	10	1 997	12
<b>3 166</b>	74	..	40	97	56	112	76	..	10	9	68	14	17	3 308	13
104	<b>1 445</b>	24	73	50	20	45	31	..	..	..	8	8	11	1 973	14
13	26	<b>535</b>	46	8	..	15	11	..	..	..	5	..	13	544	15
54	145	52	<b>2 708</b>	28	37	47	53	..	9	..	19	10	22	2 189	16
65	20	5	37	<b>6 669</b>	266	1 300	166	11	68	245	571	60	32	6 275	17
51	22	8	32	353	<b>6 465</b>	925	283	6	398	28	161	445	53	6 184	18
87	25	17	37	1 064	625	<b>5 879</b>	324	14	104	93	415	123	64	8 629	19
44	36	..	22	158	178	349	<b>6 037</b>	..	50	13	91	253	517	6 856	20
..	..	..	..	22	..	24	10	<b>594</b>	..	16	301	..	..	491	21
..	..	..	7	98	402	175	50	5	<b>2 082</b>	18	57	62	16	1 511	22
..	..	..	..	290	29	103	22	8	5	<b>574</b>	157	11	12	955	23
44	19	..	34	781	207	500	127	200	30	144	<b>11 320</b>	28	36	3 983	24
24	..	..	10	76	402	120	228	..	47	16	48	<b>2 616</b>	42	2 559	25
16	9	9	14	60	80	114	577	..	8	9	25	29	<b>2 541</b>	2 409	26
<b>2 608</b>	<b>1 497</b>	<b>531</b>	<b>1 638</b>	<b>6 742</b>	<b>5 153</b>	<b>9 612</b>	<b>6 169</b>	<b>350</b>	<b>1 229</b>	<b>972</b>	<b>3 669</b>	<b>2 450</b>	<b>1 956</b>	<b>123 708</b>	

14.10 Flyttningar 2019  
Migration

Antal flyttningar:

Stockholms län totalt	455 283
därav	
inom länet	315 686
övriga Sverige	85 758
utlandet	53 839

Rikets gräns

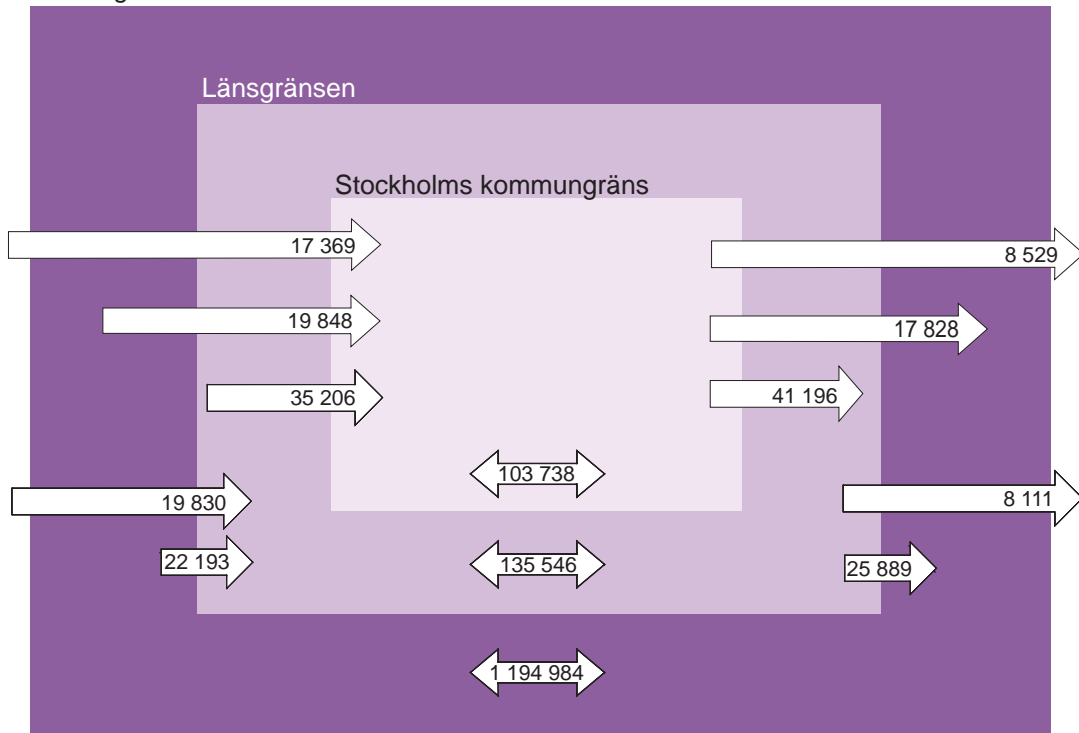

74 423	Stockholm	67 553
79 240	Stockholms län	60 357
115 805	Riket	47 718

Källa: SCB/Sweco

## 14.11 Bostäder efter hustyp 2018-2019

Dwellings by type of building

	Lägenheter i							
	Småhus		Flerbostadshus <sup>1</sup>		Specialbostäder <sup>2</sup>		Samtliga hus	
	2018	2019	2018	2019	2018	2019	2018	2019
<b>Stockholm</b>	<b>45 305</b>	<b>45 334</b>	<b>419 931</b>	<b>426 121</b>	<b>25 129</b>	<b>26 235</b>	<b>490 365</b>	<b>497 690</b>
<b>Norra kommunerna</b>	<b>123 712</b>	<b>124 363</b>	<b>187 604</b>	<b>191 952</b>	<b>13 009</b>	<b>13 208</b>	<b>324 325</b>	<b>329 523</b>
Danderyd	6 863	6 845	5 858	5 893	623	608	13 344	13 346
Ekerö	8 605	8 613	1 432	1 432	304	304	10 341	10 349
Järfälla	11 401	11 389	20 816	21 701	685	773	32 902	33 863
Lidingö	7 206	7 244	13 433	13 632	1 204	1 272	21 843	22 148
Norrtälje	18 119	18 292	11 798	12 006	1 484	1 467	31 401	31 765
Sigtuna	6 781	6 805	12 163	12 394	430	436	19 374	19 635
Sollentuna	12 904	12 935	15 910	15 992	1 180	1 180	29 994	30 107
Solna	671	671	38 315	38 751	3 498	3 505	42 484	42 927
Sundbyberg	1 389	1 383	22 807	23 651	661	668	24 857	25 702
Täby	14 078	14 095	14 559	14 849	1 064	1 068	29 701	30 012
Upplands-Bro	5 025	5 028	6 420	6 698	268	268	11 713	11 994
Upplands Väsby	6 742	6 807	12 588	13 037	415	466	19 745	20 310
Vallentuna	8 756	8 830	4 234	4 423	441	441	13 431	13 694
Vaxholm	2 748	2 753	2 215	2 221	125	125	5 088	5 099
Österåker	12 424	12 673	5 056	5 272	627	627	18 107	18 572
<b>Södra kommunerna</b>	<b>109 042</b>	<b>109 557</b>	<b>146 165</b>	<b>149 462</b>	<b>10 359</b>	<b>10 734</b>	<b>265 566</b>	<b>269 753</b>
Botkyrka	12 263	12 289	22 172	22 557	1 544	1 530	35 979	36 376
Haninge	15 015	15 111	20 221	20 932	1 334	1 335	36 570	37 378
Huddinge	19 072	19 162	23 276	23 580	3 088	3 016	45 436	45 758
Nacka	15 745	15 846	25 657	26 484	1 609	2 039	43 011	44 369
Nykvarn	2 880	2 920	1 271	1 271	57	57	4 208	4 248
Nynäshamn	6 180	6 195	6 561	6 727	86	86	12 827	13 008
Salem	3 692	3 712	2 637	2 641	276	300	6 605	6 653
Södertälje	12 856	12 936	28 104	28 432	1 248	1 264	42 208	42 632
Tyresö	9 266	9 295	10 015	10 442	620	600	19 901	20 337
Värmdö	12 073	12 091	6 251	6 396	497	507	18 821	18 994
<b>Stockholms län</b>	<b>278 059</b>	<b>279 254</b>	<b>753 700</b>	<b>767 535</b>	<b>48 497</b>	<b>50 177</b>	<b>1 080 256</b>	<b>1 096 966</b>

Källa: SCB /Sweco

Fr.o.m 2013 använder SCB lägenhetsregistret som källa till bostadsbeståndet.

1 Flerbostadshus inklusive övriga hus.

2 Specialbostäder omfattar specialbostad för personer med funktionsnedsättning eller äldre , studentbostäder och övrig specialbostad t.ex utslussningbostäder för personer som frigivits från kriminalvården eller elevhem och internat som inte räknas in i gruppen studentbostäder.

## 14.12 Påbörjade bostäder i nya hus 2016-2019

Dwelling started in new houses

	Påbörjade lägenheter							
	2016		2017		2018		2019	
	Totalt	Därav i småhus	Totalt	Därav i småhus	Totalt	Därav i småhus	Totalt	Därav i småhus
<b>Stockholm</b>	<b>6 613</b>	<b>291</b>	<b>7 074</b>	<b>201</b>	<b>4 394</b>	<b>113</b>	<b>4 266</b>	<b>76</b>
<b>Norra kommunerna</b>	<b>7 736</b>	<b>1 238</b>	<b>6 539</b>	<b>1 383</b>	<b>5 482</b>	<b>844</b>	<b>5 701</b>	<b>1 058</b>
Danderyd	108	17	56	23	8	8	12	12
Ekerö	199	136	297	75	58	58	109	109
Järfälla	1 056	132	974	58	1 076	24	1 045	17
Lidingö	161	20	30	29	317	13	72	18
Norrtälje	404	100	339	165	436	98	279	80
Sigtuna	101	32	283	96	614	46	153	153
Sollentuna	432	66	839	145	578	63	995	172
Solna	2 117	–	76	27	282	56	494	65
Sundbyberg	740	31	1 284	113	183	–	643	–
Täby	586	46	663	71	733	91	578	65
Upplands-Bro	643	92	219	93	250	22	552	10
Upplands Väsby	354	208	738	191	336	47	200	40
Vallentuna	118	91	396	82	52	52	230	44
Vaxholm	175	20	14	14	9	9	103	103
Österåker	542	247	331	201	550	257	236	170
<b>Södra kommunerna</b>	<b>4 143</b>	<b>1 192</b>	<b>5 422</b>	<b>921</b>	<b>2 512</b>	<b>725</b>	<b>3 144</b>	<b>934</b>
Botkyrka	710	102	1 040	110	270	125	341	129
Haninge	1 234	261	269	121	196	26	326	105
Huddinge	306	225	287	115	596	117	482	199
Nacka	711	163	1 542	152	410	80	671	167
Nykvarn	59	59	179	94	33	33	75	61
Nynäshamn	37	37	43	40	180	86	540	74
Salem	92	19	99	6	18	18	143	9
Södertälje	342	183	948	158	515	131	392	137
Tyresö	381	20	593	32	155	72	101	28
Värmdö	271	123	422	93	139	37	73	25
<b>Stockholms län</b>	<b>18 492</b>	<b>2 721</b>	<b>19 035</b>	<b>2 505</b>	<b>12 388</b>	<b>1 682</b>	<b>13 111</b>	<b>2 068</b>

Källa: SCB/ Sweco

## 14.13 Nybyggda bostäder och rumsenheter 2015-2019

Dwellings and room units new-constructed

	Lägenheter					Rumsenheter				
	2015	2016	2017	2018	2019	2015	2016	2017	2018	2019
<b>Stockholm</b>	<b>5 119</b>	<b>4 026</b>	<b>5 162</b>	<b>5 497</b>	<b>5 552</b>	<b>19 175</b>	<b>13 114</b>	<b>18 588</b>	<b>18 512</b>	<b>19 431</b>
Norra kommunerna	4 453	6 023	5 931	5 534	5 622	17 501	24 959	22 862	21 466	20 664
Södra kommunerna	2 973	3 874	4 224	4 119	3 913	13 666	16 164	18 299	16 618	13 735
<b>Stockholms län</b>	<b>12 545</b>	<b>13 923</b>	<b>15 317</b>	<b>15 150</b>	<b>15 087</b>	<b>50 342</b>	<b>54 237</b>	<b>59 749</b>	<b>56 596</b>	<b>53 830</b>
<b>Hela riket</b>	<b>34 603</b>	<b>42 441</b>	<b>48 227</b>	<b>54 876</b>	<b>55 659</b>	<b>141 294</b>	<b>168 877</b>	<b>192 857</b>	<b>213 442</b>	<b>206 592</b>
<i>Fördelning, %</i>										
Stockholm	40,8	28,9	33,7	36,3	36,8	38,1	24,2	31,1	32,7	36,1
Norra kommunerna	35,5	43,3	38,7	36,5	37,3	34,8	46,0	38,3	37,9	38,4
Södra kommunerna	23,7	27,8	27,6	27,2	25,9	27,1	29,8	30,6	29,4	25,5
<b>Stockholms län</b>	<b>100</b>	<b>100</b>	<b>100</b>	<b>100</b>	<b>100</b>	<b>100</b>	<b>100</b>	<b>100</b>	<b>100</b>	<b>100</b>

Källa: SCB/ Sweco

## 14.14 Nybyggda bostäder 1955-2019

Dwellings completed

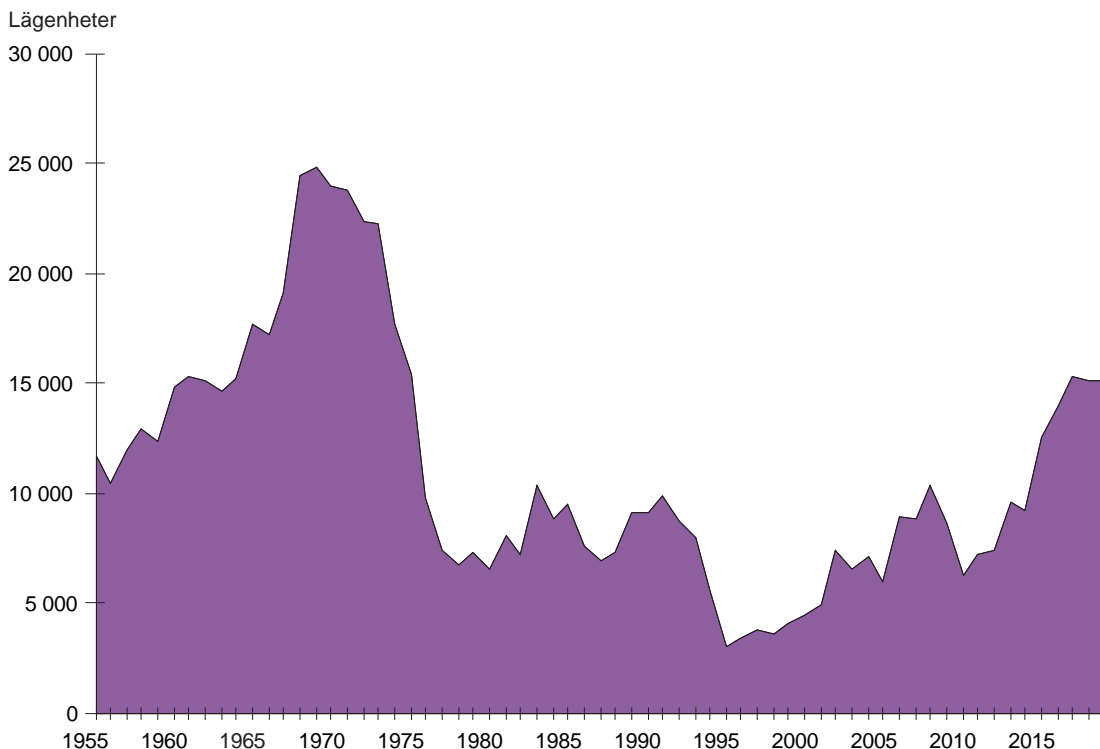

Källa: SCB/Sweco

## 14.15 Nybyggda bostäder efter hustyp och upplåtelseform 2019

Dwellings completed by type of building and form of tenure

	Inflyttningsfärdiga nybyggda lägenheter			Upplåtelseform		
	Småhus	Flerbostads- hus	Totalt	Hyres- rätt	Bo- stads- rätt	Ägande- rätt
<b>Stockholm</b>	<b>156</b>	<b>5 396</b>	<b>5 552</b>	<b>2 358</b>	<b>3 165</b>	<b>29</b>
Inre staden	2	1 744	1 746	587	1 157	2
Yttre staden	154	3 652	3 806	1 771	2 008	27
Söderort	85	2 694	2 779	1 311	1 454	14
Västerort	69	958	1 027	460	554	13
<b>Norra kommunerna</b>	<b>865</b>	<b>4 757</b>	<b>5 622</b>	<b>1 192</b>	<b>3 916</b>	<b>514</b>
Danderyd	14	–	14	–	2	12
Ekerö	53	–	53	–	–	53
Järfälla	27	585	612	129	468	15
Lidingö	9	221	230	80	141	9
Norrtälje	84	217	301	16	209	76
Sigtuna	22	133	155	66	67	22
Sollentuna	100	478	578	120	400	58
Solna	61	1 022	1 083	77	1 001	5
Sundbyberg	7	720	727	76	648	3
Täby	35	463	498	143	323	32
Upplands Väsby	126	331	457	194	258	5
Upplands-Bro	15	54	69	–	54	15
Vallentuna	53	157	210	157	1	52
Vaxholm	8	101	109	–	101	8
Österåker	251	275	526	134	243	149
<b>Södra kommunerna</b>	<b>540</b>	<b>3 373</b>	<b>3 913</b>	<b>1 738</b>	<b>1 708</b>	<b>467</b>
Botkyrka	58	892	950	352	540	58
Haninge	2	–	2	–	1	1
Huddinge	98	262	360	2	243	115
Nacka	120	850	970	388	502	80
Nykvarn	37	–	37	–	–	37
Nynäshamn	29	94	123	94	–	29
Salem	10	–	10	–	2	8
Södertälje	117	533	650	407	165	78
Tyresö	40	669	709	493	182	34
Värmdö	29	73	102	2	73	27
<b>Stockholms län</b>	<b>1 561</b>	<b>13 526</b>	<b>15 087</b>	<b>5 288</b>	<b>8 789</b>	<b>1 010</b>
<b>Hela riket</b>	<b>10 213</b>	<b>45 446</b>	<b>55 659</b>	<b>24 513</b>	<b>23 693</b>	<b>7 453</b>

Källa: SCB/Sweco



## 14.16 Nybyggda bostäder efter storlek 2019

Dwellings completed by size

	Lägenhetsstorlek								Rums- enheter	Re per lgh
	1+ r 1+ rkv	1 rk	2 rk	3 rk	4 rk	5 rk	6+ rk	Totalt		
<b>Stockholm</b>	<b>70</b>	<b>1 117</b>	<b>1 844</b>	<b>1 256</b>	<b>1 042</b>	<b>196</b>	<b>27</b>	<b>5 552</b>	<b>19 431</b>	<b>3,50</b>
Inre staden	–	197	724	362	398	60	5	1 746	6 393	3,66
Yttre staden	70	920	1 120	894	644	136	22	3 806	13 038	3,43
Söderort	9	395	961	758	543	102	11	2 779	10 118	3,64
Västerort	61	525	159	136	101	34	11	1 027	2 920	2,84
<b>Norra kommunerna</b>	<b>144</b>	<b>1 087</b>	<b>2 017</b>	<b>1 089</b>	<b>595</b>	<b>273</b>	<b>417</b>	<b>5 622</b>	<b>20 664</b>	<b>3,68</b>
Danderyd	1	–	–	–	2	3	8	14	98	7,00
Ekerö	–	–	3	3	2	17	28	53	341	6,43
Järfälla	–	102	297	155	45	1	12	612	2 032	3,32
Lidingö	–	27	54	61	68	8	12	230	952	4,14
Norrtälje	–	22	68	78	72	28	33	301	1 342	4,46
Sigtuna	–	8	49	47	29	10	12	155	649	4,19
Sollentuna	–	28	245	137	52	27	89	578	2 484	4,30
Solna	–	394	493	125	9	57	5	1 083	3 189	2,94
Sundbyberg	–	83	331	186	107	17	3	727	2 561	3,52
Täby	–	174	169	105	15	11	24	498	1 625	3,26
Upplands-Bro	–	11	11	20	13	4	10	69	306	4,43
Upplands Väsby	–	147	142	48	56	13	51	457	1 633	3,57
Vallentuna	143	1	2	16	14	8	26	210	623	2,97
Vaxholm	–	4	37	33	27	2	6	109	443	4,06
Österåker	–	86	116	75	84	67	98	526	2 386	4,54
<b>Södra kommunerna</b>	<b>118</b>	<b>966</b>	<b>1 406</b>	<b>670</b>	<b>278</b>	<b>219</b>	<b>256</b>	<b>3 913</b>	<b>13 735</b>	<b>3,51</b>
Botkyrka	54	233	472	126	42	13	10	950	2 803	2,95
Haninge	–	–	–	–	2	–	–	2	10	5,00
Huddinge	–	114	115	39	10	20	62	360	1 431	3,98
Nacka	48	286	172	188	142	78	56	970	3 521	3,63
Nykvarn	–	–	–	1	8	20	8	37	222	6,00
Nynäshamn	–	16	44	32	9	5	17	123	515	4,19
Salem	–	–	–	–	–	4	6	10	70	7,00
Södertälje	16	92	281	129	31	37	64	650	2 424	3,73
Tyresö	–	215	295	127	22	33	17	709	2 271	3,20
Värmdö	–	10	27	28	12	9	16	102	468	4,59
<b>Stockholms län</b>	<b>332</b>	<b>3 170</b>	<b>5 267</b>	<b>3 015</b>	<b>1 915</b>	<b>688</b>	<b>700</b>	<b>15 087</b>	<b>53 830</b>	<b>3,57</b>
<b>Hela riket</b>	<b>2 620</b>	<b>9 572</b>	<b>17 006</b>	<b>12 128</b>	<b>7 024</b>	<b>3 640</b>	<b>3 669</b>	<b>55 659</b>	<b>206 592</b>	<b>3,71</b>

Källa: SCB/TMR/Sweco

## 14.17 Registrerade bilar, bussar och motorcyklar m m den 31 dec 1995-2019

Cars, buses and motor cycles registered

	1995	2000	2005	2010	2015	2018	2019
<i>Samtliga motorfordon</i>							
Personbilar ägda av fysiska personer	516 581	596 053	617 493	657 584	717 830	759 220	765 911
Personbilar ägda av juridiska personer	154 236	242 578	264 284	290 169	334 646	369 701	377 521
Samtliga personbilar	670 817	838 631	881 777	947 753	1 052 476	1 128 921	1 143 432
däruv							
i yrkesmässig trafik <sup>1</sup>	6 333	6 594	6 394	7 389	7 327	8 399	8 874
taxi	4 650	4 681	5 107	5 899	6 554	7 419	7 766
leasing	59 101	94 586	113 824	130 243	171 660	216 857	223 022
Lastbilar	66 003	88 580	114 445	138 331	155 722	182 087	186 113
Bussar	3 255	2 876	3 816	4 235	4 741	4 912	4 752
Motorcyklar	28 329	40 806	56 246	69 066	77 167	83 541	83 976
<i>Motorfordon i trafik</i>							
Personbilar ägda av fysiska personer	459 713	519 167	535 613	554 003	603 756	629 273	631 895
Personbilar ägda av juridiska personer	133 735	196 757	223 483	246 531	283 301	302 498	303 970
Samtliga personbilar	593 448	715 924	759 096	800 534	887 057	931 771	935 865
däruv							
i yrkesmässig trafik <sup>1</sup>	6 246	6 517	6 297	7 247	7 153	8 253	8 708
taxi	4 650	4 681	5 107	5 899	6 397	7 287	7 623
leasing	59 101	94 586	113 824	130 243	170 051	215 015	220 669
Lastbilar	54 412	71 779	92 469	109 848	124 445	144 798	147 104
Bussar	2 697	2 058	2 684	2 814	2 897	3 010	3 025
Motorcyklar	8 576	21 001	31 219	39 266	42 607	45 140	45 359
<i>Släp- och husvagnar</i>							
Släpvagnar och påhängsvagnar	46 241	67 355	67 919	86 493	103 916	116 249	119 117
Husvagnar	14 680	13 517	12 849	11 602	10 824	10 676	10 417
<i>Avställda motorfordon</i>							
Personbilar ägda av fysiska personer	56 868	76 886	81 880	103 581	114 074	129 947	134 016
Personbilar ägda av juridiska personer	20 501	45 821	40 801	43 638	51 345	67 203	73 551
Samtliga personbilar	77 369	122 707	122 681	147 219	165 419	197 150	207 567
däruv							
i yrkesmässig trafik <sup>1</sup>	87	77	97	142	174	146	166
taxi	..	..	..	..	157	132	143
leasing	..	..	..	..	1 609	1 842	2 353
Lastbilar	11 591	16 801	21 976	28 483	31 277	37 289	39 009
Bussar	558	818	1 132	1 421	1 844	1 902	1 727
Motorcyklar	19 753	19 805	25 027	29 800	34 560	38 401	38 617

Källa: SCB/Sweco

1 Här ingår de som har tillstånd för godstrafik, busstrafik, linjetrafik, och taxi.

## 14.18 Kollektivtrafiken uppdelad på trafikslag 2019

Public transport, rolling stock and journeys

	Sittplatskilometer, milj	Påstigande, milj
Buss	6 206	..
Tunnelbana	4 610	347
Lokaltåg/spårvagnar <sup>1</sup>	1 226	63
Pendeltåg	7 087	120
<b>Samtliga</b>	<b>18 818</b>	<b>..</b>

Källa: SL/Sweco

1 Lidingö-, Roslags- och Saltsjöbanorna, Spårväg City, Nockeby- och Tvärbanorna (spårväg).

**14.19 Bruttoregionalprodukt (BRP) för Stockholms län 2010-2018 löpande priser**

Gross domestic product (GDP) in Stockholm county

	2010	2014	2015	2016	2017	2018
Bruttoregionalprodukt, mkr	1 067 941	1 256 422	1 351 945	1 411 674	1 439 577	1 505 704
BRP per invånare, tkr	524	576	610	627	629	647
BRP per sysselsatt, tkr	937	1 018	1 079	1 103	1 098	1 125

Källa: SCB/Sweco

Anm. Uppgifterna gällande BRP är preliminära vid framtagandet och fastställs sedan året efter av SCB. Uppgifterna är därmed baserade på preliminära uppgifter.

**14.20 Bruttoregionalprodukt (BRP) för Stockholms län efter branschgrupp<sup>1</sup> 2010-2018 mkr, löpande priser**

Gross domestic product (GDP) in Stockholm county

	2010	2015	2016	2017	2018
Offentliga myndigheter, samt hushållens ej vinstdrivande organisationer	154 052	183 561	194 761	202 073	216 936
Marknadsproduktion, varor	189 475	180 843	196 674	200 119	206 832
Marknadsproduktion, tjänster	588 307	822 725	846 043	860 272	894 945
Ej branschfördelade poster <sup>2</sup>	136 107	164 816	174 196	177 113	181 417
<b>Totalt</b>	<b>1 067 941</b>	<b>1 351 945</b>	<b>1 411 674</b>	<b>1 439 577</b>	<b>1 500 130</b>

Källa: SCB/Sweco

1 Avser SNI 2007

2 Omfattar produktskatter minus produktsubventioner, dvs produktskatter netto.

Anm. Uppgifterna gällande BRP är preliminära vid framtagandet och fastställs sedan året efter av SCB. Uppgifterna är därmed baserade på preliminära uppgifter.

**14.21 Lönesumma 2000-2018 för Stockholms län (dagspopulation) löpande priser, miljarder kr**

Compensation of employees in Stockholm county, SEK billions

	2000	2010	2015	2016	2017	2018
Lönesumma	238,9	359,3	453,9	478,4	503,4	528,6

Källa: SCB/Sweco

**14.22 Hushållens disponibla inkomster<sup>1,2</sup> i Stockholms län tkr, löpande priser 2000-2018**

Households' disposable income, SEK thousands

	2000	2005	2010	2016	2017	2018
Totalsumma	234 748 000	296 158 000	408 282 000	530 002 000	550 621 000	586 350 000
Per invånare	129	157	200	236	241	252

Källa: SCB/Sweco

1 Ny standard (ENS2010) jämfört med tidigare (ENS95) påverkar statistik från tidigare år.

2 Hushållens disponibla inkomster har reviderats för samtliga år.

## SCBs arbetskraftsundersökningar

## 14.23 Befolkning i åldrarna 15-74 år efter sysselsättningsstatus 2019

Population by employment status

	Årsmedeltal, 1 000-tal					
	Män	%	Kvinnor	%	Totalt	%
<i>Sysselsatta efter anställningsform</i>						
Fast anställda	471,9	53,7	477,4	54,6	949,3	54,1
Tidsbegränsat anställda	82,8	9,4	95,8	11,0	178,6	10,2
Företagare	97,2	11,1	48,6	5,6	145,8	8,3
<b>Sysselsatta, totalt</b>	<b>651,9</b>	<b>74,1</b>	<b>621,8</b>	<b>71,1</b>	<b>1 273,7</b>	<b>72,7</b>
Arbetslösa	43,1	4,9	39,2	4,5	82,3	4,7
<b>I arbetskraften</b>	<b>695,0</b>	<b>79,0</b>	<b>661,0</b>	<b>75,6</b>	<b>1 356,1</b>	<b>77,4</b>
<b>Ej i arbetskraften</b>	<b>184,1</b>	<b>20,9</b>	<b>212,9</b>	<b>24,4</b>	<b>397,0</b>	<b>22,6</b>
<b>Samtliga</b>	<b>879,1</b>	<b>100,0</b>	<b>873,9</b>	<b>100,0</b>	<b>1 753,1</b>	<b>100,0</b>

Källa: SCB/Sweco

## Förklaring till tabell 14.23

Ej i arbetskraften



## SCBs arbetskraftsundersökningar

## 14.24 Arbetskraftstal, frånvarotal och arbetslöshetstal 1975-2019

Labour force, absence rate and unemployment rate

År	Arbetskraftstal <sup>1</sup> , %			Frånvarotal <sup>2</sup> , %			Arbetslöshetstal <sup>3</sup> , %		
	Män	Kvinnor	Totalt	Män	Kvinnor	Totalt	Män	Kvinnor	Totalt
1975	81,7	66,3	73,7	14,1	18,7	16,3	1,0	1,1	1,0
1980	88,6	81,1	84,8	15,6	21,9	18,6	1,1	1,1	1,1
1985	87,2	84,3	85,8	14,0	20,3	17,1	1,7	1,3	1,5
1990	88,7	86,2	87,4	13,6	20,9	17,2	0,9	1,0	0,9
1995	82,6	79,8	81,2	12,7	19,4	16,0	6,8	5,9	6,4
2000	82,9	80,6	81,8	13,0	19,9	16,4	3,6	2,3	3,0
2005	77,1	71,8	74,4	13,9	20,0	16,9	7,7	6,0	6,9
2010	77,4	72,5	75,0	13,0	18,8	15,8	6,9	7,3	7,1
2013	78,0	73,0	75,5	14,2	18,5	16,3	6,8	6,9	6,8
2014	78,1	73,5	75,8	13,8	18,3	16,0	7,0	7,1	7,1
2015	78,6	73,9	76,3	14,6	19,1	16,8	6,8	7,2	7,0
2016	78,5	73,9	76,2	13,2	17,9	15,5	6,2	6,6	6,4
2017	79,3	74,3	76,8	13,2	17,9	15,5	6,1	6,5	6,3
2018	79,0	74,5	76,7	13,1	17,4	15,2	5,8	5,4	5,6
2019	79,0	75,6	77,4	12,3	19,0	15,6	6,2	5,9	6,1

Källa: SCB/Sweco

Anm. Ny AKU har införts fr o m 2005 vilket försvårar jämförelser med tidigare år. Frånvarotalen gäller t o m år 1985 åldrarna 16-74 år, därefter åldrarna 16-64 år fram till 2005. Från och med 2005 används åldrarna 15-74 år.

Arbetskraftstalen och arbetslöshetstalen gäller under året 1975 åldrarna 16-74 år, därefter åldrarna 16-64 år t o m 2005. Från och med 2005 används åldrarna 15-74 år. Värdena för år 1990 har justerats p g a förändrade mätmetoder i AKU.

1 Arbetskraft i % av befolkningen.

2 Frånvarande i % av sysselsatta.

3 Arbetslösa i % av arbetskraften.

## 14.25 Arbetslösa och lediga platser 2009-2019

Unemployment and vacancies

År	Arbetslösa anmälda vid arbetsförmedlingen						Lediga platser <sup>2</sup>	Varslade personer <sup>3</sup>
	Män	Kvinnor	Totalt	18-24 år	Långtids- arbetslösa <sup>1</sup>	Utrikes födda		
2009	22 172	18 745	40 917	5 754	10 791	18 665	9 850	23 709
2010	23 656	21 877	45 534	6 298	14 117	22 235	13 138	10 759
2011	21 337	21 353	42 690	5 546	13 124	23 016	16 832	12 637
2012	22 686	21 663	44 349	6 136	13 153	24 121	16 417	16 907
2013	23 971	22 495	46 466	6 197	13 577	25 422	16 048	13 776
2014	23 355	21 776	45 131	5 536	14 952	25 511	19 873	12 498
2015	22 153	20 590	42 743	4 634	14 074	25 166	26 683	12 085
2016	21 498	19 779	41 277	4 064	13 198	25 006	33 055	11 006
2017	22 462	20 718	43 179	4 098	14 337	27 278	29 425	8 849
2018	22 367	21 822	44 189	3 826	15 758	27 259	29 953	11 479
2019	22 772	22 585	45 357	3 894	17 886	26 195	26 441	21 029

Källa: Arbetsförmedlingen/Sweco

Anm. Årssiffrorna är medeltal av månadssiffrorna vilka avser läget vid månads slut.

1 Arbetslösa under 25 år över 100 dagar och arbetslösa över 25 år över 6 månader.

2 Nyanmälda lediga platser med varaktighet över 10 dagar.

3 Från och med 2019-10-16 togs en ny applikation för att anmäla varsel i bruk. Länstillhörighet baseras i det nya systemet på företagets (organisationsnumrets) länstillhörighet.

## 14.26 Arbetslösa och lediga platser 1997-2019

Unemployment and vacancies

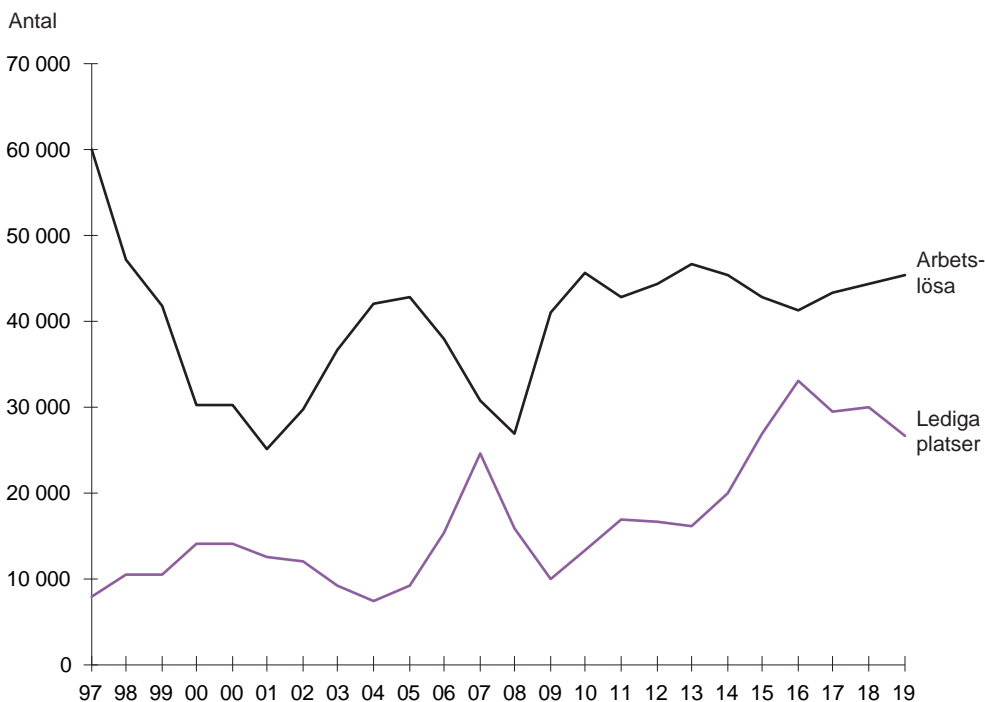

Källa: Arbetsförmedlingen/Sweco

## 14.27 Lediga platser efter yrkesområde 2016-2019

Vacancies by occupational group

	2016	2017	2018	2019
Ledningsarbete	661	630	698	659
Arbete som kräver teoretisk specialistkompetens	7 488	7 683	7 741	6 874
Arbete som kräver kortare högskoleutbildning	4 941	3 550	3 578	3 489
Kontors- och kundservicearbete	4 743	4 570	4 842	3 810
Service-, omsorgs och försäljningsarbete	9 729	7 495	7 354	6 689
Arbete inom jordbruk, trädgård, skogsbruk och fiske	125	112	158	385
Hantverksarbete inom byggverksamhet och tillverkning	1 558	1 292	1 392	1 144
Process- och maskinoperatorsarbete, transportarbete m.m.	1 679	2 018	1 788	1 552
Arbete utan krav på särskild yrkesutbildning	2 106	2 028	2 383	1 818
Militärt arbete	26	49	20	24
Övrigt arbete	–	–	–	–
<b>Totalt</b>	<b>33 055</b>	<b>29 425</b>	<b>29 953</b>	<b>26 441</b>

Källa: Arbetsförmedlingen/Sweco

Anm. Årssiffrorna är medeltal av månadssiffrorna vilka avser läget vid månadens slut. Nyanmälda lediga platser med en varaktighet över 10 dagar.

## SCBs arbetskraftsundersökningar.

## 14.28 Sysselsatta efter näringsgren 2018-2019

Employed persons by industry

	Årsmedeltal			
	Sysselsatta, 1 000-tal		Fördelning, %	
	2018	2019	2018	2019
<i>Näringsgren (SNI 2007)</i>				
Jordbruk, skogsbruk och fiske	2,2	3,6	0,2	0,3
Tillverkning och utvinning, energi och miljö	70,8	67,2	5,7	5,3
därav tillverkning av verkstadsvär	32,5	30,2	2,6	2,4
Byggverksamhet	63,8	64,0	5,1	5,0
Handel	146,6	148,5	11,7	11,7
Transport	57,2	55,2	4,6	4,3
Hotell och restaurang	51,0	46,8	4,1	3,7
Information och kommunikation	113,7	123,8	9,1	9,7
Finansiell verksamhet och företagstjänster	301,5	301,7	24,1	23,7
Utbildning och forskning	129,6	129,3	10,3	10,2
Vård och omsorg	140,2	152,6	11,2	12,0
Personliga och kulturella tjänster	78,4	88,4	6,3	6,9
Offentlig förvaltning m m	96,4	90,8	7,7	7,1
<b>Totalt<sup>1</sup></b>	<b>1 253,0</b>	<b>1 273,7</b>	<b>100</b>	<b>100</b>

Källa: SCB/Sweco

Anm. Statistiken avser sysselsättningen för den i länet boende befolkningen oavsett arbetsplatsens läge.

1 Inklusive uppgift saknas

**14.29 Sysselsatta efter näringsgren 2019**

Employed persons by industry

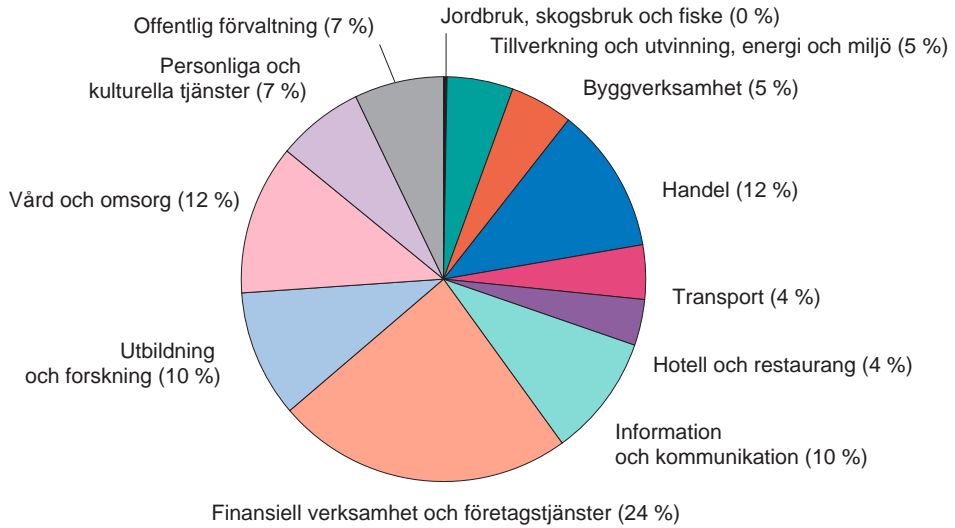

Källa: SCB/Sweco

## 14.30 Handel och service. Arbetsställen, anställda och omsättning 2019

Trade and service. Establishments, employed persons and turnover

	Arbets- ställen	An- ställda	%	Omsätt- ning, mnkr exkl moms	%	Omsätt- ning per invånare, kr	Riks- genom- snitt, kr
Bransch (SNI2007)							
<b>Handel med motorfordon, motorcyklar</b>	<b>3 412</b>	<b>16 287</b>	<b>100</b>	<b>154 664</b>	<b>100</b>	<b>65 065</b>	<b>42 490</b>
Handel av motorfordon	1 013	7 097	43,6	115 330	74,6	48 517	31 512
Reparation av motorfordon	1 809	6 255	38,4	14 536	9,4	6 115	5 254
Reservdelar, tillbehör till motorfordon	436	2 571	15,8	22 835	14,8	9 606	5 135
Handel, reparation, mm av motorcyklar	154	364	2,2	1 963	1,3	826	589
<b>Provisionshandel</b>	<b>1 129</b>	<b>4 089</b>	<b>100</b>	<b>32 266</b>	<b>100</b>	<b>13 574</b>	<b>4 514</b>
<b>Partihandel</b>	<b>9 985</b>	<b>62 991</b>	<b>100</b>	<b>652 611</b>	<b>100</b>	<b>274 543</b>	<b>136 011</b>
Jordbruksvaror o levande djur	149	758	1,2	3 869	0,6	1 628	2 494
Livsmedel, drycker, tobak	1 571	9 705	15,4	167 642	25,7	70 524	36 122
Hushållsvaror	3 675	24 186	38,4	168 193	25,8	70 756	30 079
Informations- o kommunikationsutrustning	971	7 918	12,6	83 863	12,9	35 280	12 402
Övriga maskiner o utrustning	1 544	10 050	16,0	40 465	6,2	17 023	14 545
Övrig partihandel	2 075	10 374	16,5	188 579	28,9	79 332	40 369
<b>Detaljhandel</b>	<b>12 441</b>	<b>68 472</b>	<b>100</b>	<b>210 470</b>	<b>100</b>	<b>88 541</b>	<b>75 633</b>
Varuhus o stormarknader	34	1 408	2,1	4 669	2,2	1 964	2 999
Livsmedelsbutiker	1 191	16 915	24,7	50 703	24,1	21 330	21 736
Systembolaget mm	82	947	1,4	6 868	3,3	2 889	2 848
Tobaksaffärer	325	614	0,9	1 638	0,8	689	490
Bensinstationer	237	1 876	2,7	26 259	12,5	11 047	7 290
Radio- o TV-affärer	126	1 083	1,6	4 809	2,3	2 023	1 999
Järn-, byggvaru- o färgaffärer	409	3 544	5,2	9 647	4,6	4 058	4 126
Butiker m hushållapparater	88	304	0,4	1 444	0,7	607	614
Möbel-, el- o bosättningsaffärer	662	4 108	6,0	9 981	4,7	4 199	4 064
Bok-, pappers- o tidningsbutiker	301	1 384	2,0	2 544	1,2	1 070	578
Klädesaffärer	1 425	9 408	13,7	15 129	7,2	6 365	4 630
Sko- o väskaffärer	235	1 207	1,8	1 902	0,9	800	601
Apotek	342	2 441	3,6	11 831	5,6	4 977	4 984
Andra specialbutiker	1 144	4 585	6,7	10 180	4,8	4 283	3 538
Övrig detaljhandel	5 840	18 648	27,2	52 866	25,1	22 240	15 136
<b>Hotell, restaurang m m</b>	<b>8 017</b>	<b>55 029</b>	<b>100</b>	<b>59 683</b>	<b>100</b>	<b>25 108</b>	<b>16 487</b>
Hotell och stugbyar, camping	789	11 315	20,6	17 861	29,9	7 514	5 220
Restauranger, barer	6 741	40 651	73,9	38 649	64,8	16 259	10 587
Personalmatsalar, catering, centralkök	487	3 063	5,6	3 173	5,3	1 335	680
<b>Totalt</b>	<b>34 984</b>	<b>206 868</b>		<b>1 109 694</b>		<b>466 831</b>	<b>275 135</b>

Källa: SCB/Sweco



## 14.31 Företagskonkurser branschvis efter antal anställda 2017-2019

Bankruptcies by branch

	2017		2018		2019	
	Före- tag	Årsan- ställda	Före- tag	Årsan- ställda	Före- tag	Årsan- ställda
<i>Bransch</i>						
Jord-, skogsbruk och fiske	7	7	8	2	10	2
Gruvor och mineralutvinningsindustri	–	–	1	–	–	–
Tillverkning	72	207	67	296	74	229
Energi och miljö	5	22	5	14	9	24
Byggnadsverksamhet	511	1 705	505	1 571	563	1 595
Handel med och serviceverkstäder för motorfordon och motorcyklar	66	101	61	134	91	59
Parti och provisionshandel utom med motorfordon	154	297	146	291	142	162
Detaljhandel utom med motorfordon och motorcyklar	169	581	182	654	216	456
Transport- och magasineringsföretag	75	299	114	616	106	144
Hotell och restauranger	137	308	149	426	179	419
Informations- och kommunikationsföretag	134	149	134	239	151	177
Kreditinstitut och försäkringsbolag m.m.	32	9	40	71	46	61
Fastighetsbolag och fastighetsförvaltare	53	59	55	30	75	32
Företag inom juridik, ekonomi, vetenskap och teknik	268	361	263	350	340	367
Uthyrningsfirmor, arbetsförmedlingar, rekryteringsföretag o.d.	66	383	67	293	57	108
Resebyråer och researrangörer samt turistbyråer	10	29	6	2	11	569
Bevaknings-, fastighetservice och kontorstjänstföretag m.m.	106	335	93	282	118	208
Tjänster	146	670	181	863	225	617
Okänd	227	10	428	17	329	16
<b>Samtliga branscher</b>	<b>2 238</b>	<b>5 532</b>	<b>2 505</b>	<b>6 151</b>	<b>2 742</b>	<b>5 245</b>

Källa: SCB

## 14.32 Skatteunderlag, skatteutjämningsbidrag och avgifter 2020

Burden of local taxes

	Skatteunderlag <sup>1</sup> (beskattningsbar inkomst), mnr	Skattekraft <sup>2</sup> (beskattningsbar inkomst/invånare)		Uppräknat skatteunder- lag <sup>3</sup> , mnr Budget 2020
		Kronor	Index Riket=100	
<b>Stockholm</b>	<b>270 142</b>	<b>280 768</b>	<b>127</b>	<b>286 589</b>
<b>Norra kommunerna</b>	<b>195 795</b>	<b>261 193</b>	<b>118</b>	<b>207 716</b>
Danderyd	13 098	394 680	179	13 896
Ekerö	8 097	286 018	129	8 590
Järfälla	17 903	228 116	103	18 992
Lidingö	16 024	335 098	152	16 999
Norrtälje	12 811	207 397	94	13 591
Sigtuna	10 296	213 925	97	10 923
Sollentuna	20 344	280 503	127	21 583
Solna	22 699	280 407	127	24 081
Sundbyberg	12 907	255 253	115	13 692
Täby	22 098	309 505	140	23 443
Upplands-Bro	6 117	212 705	96	6 489
Upplands Väsby	10 332	226 865	103	10 961
Vallentuna	8 400	251 249	114	8 911
Vaxholm	3 419	284 399	129	3 628
Österåker	11 252	250 983	114	11 937
<b>Södra kommunerna</b>	<b>147 346</b>	<b>225 510</b>	<b>102</b>	<b>156 317</b>
Botkyrka	17 899	192 243	87	18 989
Haninge	19 126	212 532	96	20 290
Huddinge	25 415	227 484	103	26 962
Nacka	29 490	284 497	129	31 285
Nykvarn	2 659	243 436	110	2 821
Nynäshamn	6 132	216 744	98	6 505
Salem	4 032	240 181	109	4 277
Södertälje	19 397	199 184	90	20 578
Tyresö	12 129	252 660	114	12 867
Värmdö	11 068	249 307	113	11 742
<b>Stockholms län</b>	<b>613 283</b>	<b>261 626</b>	<b>118</b>	<b>650 622</b>
<b>Hela riket</b>	<b>2 261 863</b>	<b>221 097</b>	<b>100</b>	<b>2 399 575</b>

Källa: SCB/Sweco

Anm. Skatteunderlag och skattekraft uttrycks i skatteredovisningar oftast i skattekröner. (Varje kommunalt beskattningsbar hundralapp = en skattekröner). För att underlätta förståelsen för dessa båda begrepp uttrycks de här i miljontals kronor resp kronor.

1 Skatteunderlag är summan av kommunalt beskattningsbara inkomster för fysiska personer. Uppgifterna avser inkomståret 2018 dvs taxeringsåret 2019. Här redovisas skatteunderlag för beräkning av förskott på 2019 års kommunala skatteinkomster.

2 Skattekraft är uppräknat skatteunderlag per invånare.

3 Skatteunderlaget räknas upp, enligt preliminära siffror från Ekonomistyrningsverket (ESV), med 1,034 för år 2019 och med 1,026 för år 2020.

## 14.33 Kommunalekonomisk utjämning, bidrag/avgift per invånare 2020

Financial equalisation for municipalities

	Inkomst- utjämning, kr	Kostnads- utjämning, kr	Införandebi- drag/struktur- bidrag, kr	Reglerings- post, kr	Totalt utfall, kr
<b>Stockholm</b>	<b>-4 549</b>	<b>-616</b>	–	<b>1 024</b>	<b>-4 141</b>
<b>Norra kommunerna</b>	<b>-1 412</b>	<b>1 116</b>	–	<b>1 024</b>	<b>828</b>
Danderyd	-26 344	5 836	–	1 024	-19 484
Ekerö	-5 602	3 790	–	1 024	-230
Järfälla	5 663	2 244	–	1 024	8 976
Lidingö	-14 575	4 700	–	1 024	-8 729
Norrtälje	9 470	552	–	1 024	11 046
Sigtuna	8 284	2 506	–	1 024	11 814
Sollentuna	-4 330	2 587	–	1 024	-666
Solna	-4 168	-6 326	–	1 024	-9 470
Sundbyberg	874	-3 136	–	1 024	-1 238
Täby	-9 886	2 645	–	1 024	-5 964
Upplands-Bro	8 797	2 444	–	1 024	12 428
Upplands Väsby	6 046	1 226	–	1 024	8 296
Vallentuna	1 071	1 703	–	1 024	4 233
Vaxholm	-5 975	1 703	–	1 024	-2 632
Österåker	880	1 542	–	1 024	3 446
<b>Södra kommunerna</b>	<b>5 385</b>	<b>2 032</b>	–	<b>1 024</b>	<b>8 609</b>
Botkyrka	12 560	2 887	–	1 024	16 471
Haninge	8 698	1 047	–	1 024	10 883
Huddinge	5 413	1 727	–	1 024	8 164
Nacka	-5 098	2 845	–	1 024	-863
Nykvarn	2 132	859	–	1 024	4 892
Nynäshamn	7 576	-10	–	1 024	8 590
Salem	2 340	3 440	–	1 024	7 312
Södertälje	11 292	2 865	–	1 024	15 181
Tyresö	129	1 652	–	1 024	3 107
Värmdö	1 152	752	–	1 024	3 546
<b>Stockholms län</b>	<b>-829</b>	<b>658</b>	–	<b>1 024</b>	<b>931</b>

Källa: SCB/Sweco

## 14.34 Kommunernas skatteinkomster och bidrag 2019

Revenue from municipal taxation

	Skatteinkomster och bidrag, mnkr		
	Skatt	Statliga <sup>1</sup>	Totalt
<b>Stockholm</b>	<b>47 714,0</b>	<b>-4 034,2</b>	<b>43 679,8</b>
<b>Norra kommunerna</b>	<b>35 457,1</b>	<b>314,6</b>	<b>35 771,7</b>
Danderyd	2 256,6	-640,7	1 615,8
Ekerö	1 498,0	-6,6	1 491,5
Järfälla	3 348,5	717,2	4 065,7
Lidingö	2 947,2	-420,1	2 527,2
Norrtälje	2 516,7	689,6	3 206,3
Sigtuna	2 038,1	576,3	2 614,4
Sollentuna	3 703,6	-49,1	3 654,5
Solna	3 731,3	-781,1	2 950,2
Sundbyberg	2 280,1	-64,5	2 215,6
Täby	3 830,1	-429,4	3 400,7
Upplands-Bro	1 154,3	364,5	1 518,8
Upplands Väsby	1 994,2	385,8	2 380,0
Vallentuna	1 590,8	144,1	1 734,9
Vaxholm	656,3	-31,6	624,7
Österåker	1 911,2	156,5	2 067,8
<b>Södra kommunerna</b>	<b>28 334,8</b>	<b>5 404,0</b>	<b>33 738,8</b>
Botkyrka	3 573,0	1 552,3	5 125,3
Haninge	3 685,7	995,8	4 681,5
Huddinge	4 939,1	921,0	5 860,1
Nacka	5 408,0	-90,8	5 317,2
Nykvarn	513,8	53,9	567,7
Nynäshamn	1 223,7	245,5	1 469,2
Salem	796,9	122,6	919,5
Södertälje	3 806,1	1 500,9	5 307,0
Tyresö	2 326,6	149,9	2 476,5
Värmdö	2 061,7	159,3	2 221,0
<b>Stockholms län</b>	<b>111 505,9</b>	<b>2 186,9</b>	<b>113 692,9</b>

Källa: SCB/Sweco

<sup>1</sup> Inkomst- och kostnadsutjämning, regleringspost samt struktur- och införandebidrag.

## 14.35 Kommunala skattesatser 2015-2020

## Local taxes

	Kommunal skattesats <sup>1</sup> , % av beskattningsbar inkomst							
	Kommunen				Totalt <sup>2</sup>			
	2015	2018	2019	2020	2015	2018	2019	2020
<b>Stockholm</b>	<b>17,68</b>	<b>17,90</b>	<b>17,74</b>	<b>17,74</b>	<b>29,78</b>	<b>29,98</b>	<b>29,82</b>	<b>29,82</b>
<b>Norra kommunerna</b>	<b>18,53</b>	<b>18,46</b>	<b>18,44</b>	<b>18,50</b>	<b>28,84</b>	<b>30,54</b>	<b>30,52</b>	<b>30,58</b>
Danderyd	17,35	17,35	17,55	18,95	29,45	29,43	29,63	31,03
Ekerö	19,23	19,25	19,25	19,25	31,33	31,33	31,33	31,33
Järfälla	18,98	19,15	19,15	19,15	31,08	31,23	31,23	31,23
Lidingö	18,62	18,49	18,29	17,99	30,72	30,57	30,37	30,07
Norrtälje	19,72	19,72	19,72	19,72	31,82	31,80	31,80	31,80
Sigtuna	19,98	20,00	20,00	20,00	32,08	32,08	32,08	32,08
Sollentuna	18,10	18,12	18,12	18,12	30,20	30,20	30,20	30,20
Solna	17,12	17,12	17,12	17,12	29,22	29,20	29,20	29,20
Sundbyberg	18,88	18,90	18,90	18,90	30,98	30,98	30,98	30,98
Täby	17,63	17,55	17,55	17,55	29,73	29,63	29,63	29,63
Upplands-Bro	19,58	19,60	19,60	19,60	31,68	31,68	31,68	31,68
Upplands Väsby	19,50	19,52	19,42	19,42	31,60	31,60	31,50	31,50
Vallentuna	18,98	19,00	19,00	19,00	31,08	31,08	31,08	31,08
Vaxholm	19,78	19,78	19,78	19,78	31,88	31,86	31,86	31,86
Österåker	18,65	17,35	17,10	17,10	30,75	29,43	29,18	29,18
<b>Södra kommunerna</b>	<b>19,64</b>	<b>19,54</b>	<b>19,58</b>	<b>19,58</b>	<b>31,74</b>	<b>31,62</b>	<b>31,66</b>	<b>31,66</b>
Botkyrka	20,13	20,15	20,15	20,15	32,23	32,23	32,23	32,23
Haninge	19,78	19,68	19,68	19,68	31,88	31,76	31,76	31,76
Huddinge	19,85	19,87	19,87	19,87	31,95	31,95	31,95	31,95
Nacka	18,61	18,43	18,43	18,43	30,71	30,51	30,51	30,51
Nykvarn	19,95	19,97	19,97	19,97	32,05	32,05	32,05	32,05
Nynäshamn	19,83	19,85	19,85	19,85	31,93	31,93	31,93	31,93
Salem	19,90	19,67	19,67	19,67	32,00	31,75	31,75	31,75
Södertälje	20,13	20,15	20,15	20,15	32,23	32,23	32,23	32,23
Tyresö	19,48	19,50	19,95	19,95	31,58	31,58	32,03	32,03
Värmdö	19,91	19,18	19,18	19,18	32,01	31,26	31,26	31,26
<b>Stockholms län</b>	<b>18,43</b>	<b>18,47</b>	<b>18,40</b>	<b>18,43</b>	<b>30,53</b>	<b>30,55</b>	<b>30,48</b>	<b>30,51</b>
<b>Hela riket</b>	<b>20,70</b>	<b>20,74</b>	<b>20,70</b>	<b>20,72</b>	<b>31,99</b>	<b>32,12</b>	<b>32,19</b>	<b>32,28</b>

Källa: SCB/Sweco

Anm. Inga avgifter till religiösa samfund ingår.

1 Utdebitering, kronor per skattekrona (varje kommunalt beskattningsbar hundralapp = en skattekrona).

2 Här ingår utdebitering till landstinget med 12,10 kr för 2015. För Hela riket ingår genomsnittsvärdena 11,29 kr för år 2015.

## 14.36 Brand- och ambulansväsen 2005-2019

Fire and ambulance service

	2005	2010	2015	2016	2017	2018	2019
<i>Brandväsen</i>							
<b>Utryckningar vid räddningstjänst</b>	<b>16 686</b>	<b>16 532</b>	<b>16 458</b>	<b>18 125</b>	<b>18 311</b>	<b>18 397</b>	<b>17 538</b>
Brandtjänst	4 988	4 626	4 464	5 799	6 096	5 705	5 330
Automatlarm, ej brand	5 110	5 253	5 329	5 904	5 846	6 538	6 048
Hjälp till annan kommun vid brand	1 854	2 249	2 205	2 423	2 555	2 454	2 459
Annan räddningstjänst	4 734	4 404	4 460	3 999	3 814	3 700	3 701
<i>Ambulansväsen (avser hela länet)</i>							
Utryckningsfordon <sup>1</sup>	55	55	71	71	76	76	83
<b>Utryckningar<sup>2</sup></b>	<b>134 874</b>	<b>156 383</b>	<b>194 163</b>	<b>210 004</b>	<b>210 717</b>	<b>217 994</b>	<b>228 822</b>
Olycksfall (utryckning med påslagna sirener)	54 557	60 063	100 838	116 342	112 522	115 283	126 382
Sjukdomsfall	80 210	95 774	93 233	93 622	98 195	102 711	102 440

Källa: SLL/MSB/Sweco

Anm. Uppgifter om räddningstjänst är från MSB, d.v.s. Myndigheten för samhällsskydd och beredskap

1 Antalet utryckningsfordon inom ambulansväsendet avser ordinarie ambulanser för alla åren. Utöver dessa finns intensivvårds-, utomlänsambulanser, akutläkarbilar och ambulanshelikoptrar, vilkas uppdrag ingår i antal utryckningar.

2 Det totala antalet utryckningar har inte alltid kunnat uppdelats efter insats, varför summeringarna kan ha ett högre värde än varje enskild insats.

## 14.37 Anmälda brott 2000-2019

Offences reported

	2000	2005	2010	2017 <sup>1</sup>	2018 <sup>1</sup>	2019 <sup>1</sup>
<b>Samtliga brott<sup>2</sup></b>	<b>325 865</b>	<b>335 992</b>	<b>395 899</b>	<b>448 606</b>	<b>463 044</b>	<b>471 638</b>
<b>Brottsbalken</b>	<b>287 476</b>	<b>294 797</b>	<b>331 779</b>	<b>385 175</b>	<b>399 552</b>	<b>406 238</b>
<i>därav</i>						
mord, dråp samt misshandel med dödlig utgång <sup>3</sup>	53	57	85	113	133	146
misshandel, grov misshandel	16 546	19 356	24 020	22 898	22 333	23 080
<i>därav</i>						
misshandel mot barn 0-6 år	213	297	677	973	943	1 018
misshandel mot barn 7-14 år	1 372	1 717	2 216	2 821	2 867	3 275
misshandel mot kvinnor	6 054	6 407	7 504	7 725	7 783	8 002
sexualbrott	2 556	3 217	4 516	5 932	5 810	5 686
<i>därav våldtäkt, försök och fullbordad</i>	<i>680</i>	<i>1 265</i>	<i>1 549</i>	<i>1 903</i>	<i>1 967</i>	<i>2 084</i>
biltillgrepp	19 680	11 504	6 012	3 418	3 239	2 578
cykelstölder	11 045	9 073	9 872	14 906	15 370	16 248
inbrottsstöld	27 095	21 457	23 158	24 091	20 201	18 325
<i>därav i bostad</i>	<i>3 710</i>	<i>4 284</i>	<i>6 127</i>	<i>9 195</i>	<i>6 540</i>	<i>5 039</i>
stöld/snatteri ur och från motordrivet fordon	39 148	33 252	17 314	14 961	12 333	11 312
stöld/snatteri i butik och varuhus	14 799	16 624	19 796	13 475	11 754	12 004
rån, grovt rån	3 675	3 515	3 036	3 011	3 139	3 372
<i>därav</i>						
bankrån <sup>4</sup>	26	32	4	4	2	7
butiksrån	287	395	297	244	170	134
personrån	2 667	2 505	2 143	2 110	2 444	2 880
bedrägeri och annan oredlighet	18 900	17 487	34 361	50 534	62 336	61 126
skadegörelse	35 867	49 786	63 301	85 382	104 443	118 199
<i>Övriga brott</i>						
<b>Rattfylleri, grovt rattfylleri<sup>5</sup> (Trafikbrottslagen)</b>	<b>3 299</b>	<b>3 574</b>	<b>4 202</b>	<b>2 638</b>	<b>2 550</b>	<b>2 743</b>
<b>Brott mot narkotikastrafflagen</b>	<b>8 049</b>	<b>13 222</b>	<b>22 210</b>	<b>23 353</b>	<b>24 388</b>	<b>26 883</b>

Källa: BRÅ/Sweco

1 Från och med 2015 har kvalitén på statistiken över anmälda brott indelat på kommun förbättrats.

Detta beror på att bortfallet av kommunuppgift för brotten har minskat till följd av att statistiken redovisas på regioner istället för på län. Vid jämförelser av olika brottsyper i kommunerna mellan 2015 och tidigare år kan därmed eventuella ökningarna helt eller delvis bero på ett minskat bortfall av kommunuppgift. Detta bör beaktas vid tolkning av statistiken.

2 I samtliga brott ingår förutom brottsbalken, trafikbrotts- och narkotikastrafflagarna även brott mot övriga specialstraffrättsliga författningar där fängelse ingår i straffskalan. Detta innebär att t ex trafikbrott som endast har böter i straffskalan inte redovisas i anmälningsstatistiken. Anmälan avser det område där brottet har begåtts.

3 Det dödliga våldet är överskattat i statistiken över anmälda brott. Många av de händelser som anmäls som dödligt våld, visar sig efter utredning avse annat än brott - t.ex. självmord, olycka, naturlig död.

4 Från och med 2008 redovisas rån mot ev. postkontor och Svensk Kassaservice som bankrån. Den postservice som finns i butiker redovisas under butiksrån.

5 Exkl med narkotika.





# **Storstads- jämförelser**

Large cities compared

## Kommentar till tabellerna

I detta avsnitt ges en kort statistisk belysning av kommunerna Stockholm, Göteborg och Malmö samt deras regioner – med vissa jämförelser med Hela riket (Sverige).

Från 2005 (2004-12-31) har de av SCB använda regionbegreppen ändrats:

Stor-Stockholm omfattar enligt den nya definitionen hela Stockholms län (och benämns här alltid så). Vilka kommuner som ingår i Stockholms län (och i det tidigare använda begreppet Stor-Stockholm) framgår av länsavsnittet i denna publikation, kapitel 14.

Stor-Göteborg som omfattar Göteborg, Ale, Alingsås, Härryda, Kungsbacka, Kungälv, Lerum, Lilla Edet, Mölndal, Partille, Stenungsund, Tjörn och Öckerö.

Stor-Malmö som omfattar Malmö, Burlöv, Eslöv, Höör, Kävlinge, Lomma, Lund, Skurup, Staffanstorps, Svedala, Trelleborg och Vellinge.

15.1 **Folkmängd 31 dec 1950-2019**

Population

	Stockholm	Göteborg	Malmö	Stockholms län	Stor-Göteborg <sup>1</sup>	Stor-Malmö <sup>2</sup>	Riket
<i>År</i>							
1950	744 143	353 687	198 135	1 090 580	495 705	326 931	7 041 829
1960	808 294	404 738	234 453	1 260 958	564 692	369 097	7 497 967
1970	740 486	451 806	265 505	1 481 659	677 558	444 562	8 081 229
1980	647 214	431 273	233 803	1 528 200	693 483	453 337	8 317 937
1990	674 452	433 042	233 887	1 641 669	730 867	475 224	8 590 630
2000	750 348	466 990	259 579	1 823 210	796 705	522 857	8 882 792
2010	847 073	513 751	298 963	2 054 343	928 629	656 355	9 415 570
2013	897 700	533 271	312 994	2 163 042	958 024	678 460	9 644 864
2014	911 989	541 145	318 107	2 198 044	970 912	687 481	9 747 355
2015	923 516	548 190	322 574	2 231 439	982 360	695 430	9 851 017
2016	935 619	556 640	328 494	2 269 060	997 446	707 120	9 995 153
2017	949 761	564 039	333 633	2 308 143	1 012 569	719 185	10 120 242
2018	962 154	571 868	339 313	2 344 124	1 028 248	730 529	10 230 185
2019	974 073	579 281	344 166	2 377 081	1 041 850	740 840	10 327 589
<i>Riksandel, %</i>							
2019	9,4	5,6	3,3	23,0	10,1	7,2	100

Källa: SCB/Sweco

1 Fr o m 2004 års uppgifter ingår i Stor-Göteborg även Alingsås och Lilla Edet.

2 Fr o m 2004 års uppgifter ingår i Stor-Malmö även Eslöv, Höör och Skurup.

15.2 **Folkmängd efter ålder och kön 2019-12-31**

Population by age and sex

	Stockholm	Göteborg	Malmö	Stockholms län	Stor-Göteborg	Stor-Malmö	Riket
<b>Folkmängd</b>	<b>974 073</b>	<b>579 281</b>	<b>344 166</b>	<b>2 377 081</b>	<b>1 041 850</b>	<b>740 840</b>	<b>10 327 589</b>
Män	482 220	290 308	170 623	1 190 016	522 922	368 724	5 195 814
Kvinnor	491 853	288 973	173 543	1 187 065	518 928	372 116	5 131 775
Kvinnor per 1 000 män	1020	995	1017	998	992	1009	988
<i>Åldersfördelning, %</i>							
<i>Män</i>							
0- 4	6,4	6,2	7,1	6,3	6,2	6,5	6,0
5-14	11,3	11,1	12,1	12,8	12,4	12,9	12,2
15-24	10,3	11,9	10,8	11,2	11,7	12,0	11,7
25-64	58,5	56,9	56,5	55,3	54,1	52,9	51,6
65-84	12,2	12,6	12,1	13,1	14,1	14,1	16,7
85-	1,2	1,3	1,4	1,3	1,5	1,6	1,8
<i>Kvinnor</i>							
0- 4	6,0	5,9	6,6	6,0	5,9	6,1	5,7
5-14	10,6	10,7	11,4	12,0	11,8	12,1	11,7
15-24	9,8	11,4	10,6	10,5	11,0	11,4	10,7
25-64	57,1	55,0	54,6	54,0	52,9	51,7	50,4
65-84	13,9	14,4	13,9	14,9	15,6	15,8	18,2
85-	2,7	2,7	2,8	2,5	2,8	2,8	3,3
<i>Samtliga</i>							
0- 4	6,2	6,1	6,9	6,2	6,0	6,3	5,8
5-14	11,0	10,9	11,7	12,4	12,1	12,5	11,9
15-24	10,1	11,6	10,7	10,8	11,4	11,7	11,2
25-64	57,8	56,0	55,5	54,7	53,5	52,3	51,0
65-84	13,1	13,5	13,0	14,0	14,9	15,0	17,4
85-	1,9	2,0	2,1	1,9	2,1	2,2	2,5

Källa: SCB/Sweco

15.3 Folkmängd (%) efter ålder 2019-12-31

Population by age

	Stockholm	Göteborg	Malmö	Stockholms län	Stor-Göteborg	Stor-Malmö	Riket
<i>Ålder</i>							
0- 4	6,2	6,1	6,9	6,2	6,0	6,3	5,8
5- 9	5,7	5,6	6,3	6,3	6,2	6,5	6,0
10-14	5,2	5,2	5,4	6,1	6,0	6,0	5,9
15-19	4,6	4,9	4,7	5,5	5,4	5,4	5,5
20-24	5,4	6,8	6,0	5,3	6,0	6,3	5,7
25-29	9,2	9,9	9,5	7,8	8,1	7,7	7,2
30-34	9,7	9,3	9,4	8,0	7,8	7,6	6,9
35-39	8,2	7,6	8,1	7,4	7,0	7,1	6,3
40-44	6,9	6,5	6,9	6,9	6,5	6,8	6,1
45-49	6,7	6,2	6,0	7,0	6,6	6,5	6,5
50-54	6,2	6,0	5,7	6,6	6,5	6,2	6,6
55-59	5,9	5,6	5,4	5,9	5,8	5,6	6,0
60-64	5,1	5,0	4,7	4,9	5,1	4,8	5,5
65-69	4,4	4,4	4,2	4,3	4,5	4,6	5,2
70-74	4,0	4,2	3,8	4,4	4,6	4,5	5,4
75-79	2,9	3,0	2,9	3,4	3,5	3,6	4,2
80-	3,7	3,9	4,2	3,9	4,3	4,5	5,2
<b>Totalt</b>	<b>100</b>	<b>100</b>	<b>100</b>	<b>100</b>	<b>100</b>	<b>100</b>	<b>100</b>
Män	49,5	49,6	50,1	50,1	50,2	49,8	50,3
Kvinnor	50,5	50,4	49,9	49,9	49,8	50,2	49,7

Källa: SCB/Sweco

## 15.4 Utrikes födda 2019-12-31

Foreign-born persons

	Stockholm	Göteborg	Malmö	Stockholms län	Stor-Göteborg	Stor-Malmö	Riket
<i>Födelseland</i>							
<b>Norden utom Sverige</b>	<b>21 565</b>	<b>10 852</b>	<b>10 161</b>	<b>60 771</b>	<b>19 105</b>	<b>18 316</b>	<b>231 584</b>
Danmark	1 746	1 644	7 384	4 105	3 096	11 924	39 457
Finland	16 238	5 975	1 547	48 037	10 149	3 419	144 561
Island	580	517	331	1 404	920	1 115	5 988
Norge	3 001	2 716	899	7 225	4 940	1 858	41 578
<b>EU28 utom Norden</b>	<b>53 983</b>	<b>27 284</b>	<b>22 611</b>	<b>131 801</b>	<b>41 090</b>	<b>40 976</b>	<b>377 900</b>
Polen	11 830	5 976	6 840	35 527	9 738	12 149	93 722
Tyskland	5 363	3 078	2 078	12 854	5 079	4 899	51 436
<b>Övriga Europa</b>	<b>25 456</b>	<b>25 872</b>	<b>23 390</b>	<b>69 929</b>	<b>33 199</b>	<b>34 223</b>	<b>267 240</b>
Bosnien och Hercegovina	3 336	7 211	6 425	7 901	9 259	8 678	60 012
Jugoslavien fd	3 680	5 971	7 564	9 206	8 059	11 159	64 349
Turkiet	7 699	5 141	2 570	24 124	5 908	3 595	51 689
<b>Afrika</b>	<b>35 538</b>	<b>21 435</b>	<b>8 540</b>	<b>73 203</b>	<b>25 015</b>	<b>12 228</b>	<b>231 276</b>
Eritrea	6 528	2 003	244	12 952	2 690	721	45 734
Somalia	8 178	9 338	2 476	12 571	10 114	2 977	70 173
<b>Amerika</b>	<b>24 608</b>	<b>9 259</b>	<b>5 865</b>	<b>53 158</b>	<b>12 913</b>	<b>10 093</b>	<b>115 974</b>
Nordamerika	8 820	3 305	2 048	16 909	4 864	4 168	41 775
Sydamerika	15 788	5 954	3 817	36 249	8 049	5 925	74 199
<b>Asien</b>	<b>84 663</b>	<b>63 727</b>	<b>46 899</b>	<b>222 101</b>	<b>86 463</b>	<b>69 262</b>	<b>782 386</b>
Afghanistan	4 588	3 105	4 351	12 513	5 196	6 537	58 780
Irak	16 448	12 765	11 799	44 767	16 672	15 564	146 048
Iran	12 390	12 792	4 174	30 033	16 858	6 502	80 136
Syrien	8 180	8 055	7 970	30 594	12 266	12 034	191 530
Thailand	4 059	2 038	1 207	10 766	3 575	2 506	43 556
<b>Oceanien</b>	<b>1 350</b>	<b>519</b>	<b>358</b>	<b>2 485</b>	<b>865</b>	<b>667</b>	<b>6 450</b>
Sovjetunionen fd	1 382	352	286	2 723	504	425	5 381
Statslösa, okänt land	163	42	213	387	68	274	1 542
<b>Total</b>	<b>248 708</b>	<b>159 342</b>	<b>118 323</b>	<b>616 558</b>	<b>219 222</b>	<b>186 464</b>	<b>2 019 733</b>
% av totalfolkmängden	25.5	27.5	34.4	25.9	21,0	25,2	19.6

Källa: SCB/Sweco

Anm. Alla ingående länder redovisas ej under rubrikområdet

15.5 Utländska medborgare 2019-12-31

Number of foreign citizens

	Stockholm	Göteborg	Malmö	Stockholms län	Stor-Göteborg	Stor-Malmö	Riket
<i>Medborgarskapsland</i>							
<b>Norden</b>	<b>12 507</b>	<b>6 851</b>	<b>10 574</b>	<b>31 613</b>	<b>10 827</b>	<b>15 971</b>	<b>117 762</b>
Danmark	1 337	1 219	8 782	2 966	2 063	12 202	30 248
Finland	7 817	2 687	620	20 733	3 926	1 280	48 715
Island	457	362	246	1 118	654	775	4 346
Norge	2 896	2 583	926	6 796	4 184	1 714	34 453
<b>EU28 utom Norden</b>	<b>36 387</b>	<b>17 402</b>	<b>12 463</b>	<b>92 667</b>	<b>25 278</b>	<b>23 168</b>	<b>243 361</b>
Polen	6 707	3 208	2 827	23 635	5 435	5 528	55 544
Rumänien	1 846	1 817	1 146	5 454	2 413	1 852	19 349
Storbritannien	3 226	1 457	933	6 140	2 167	1 648	16 381
Tyskland	3 588	1 817	1 095	7 984	2 834	2 749	29 505
<b>Övriga Europa</b>	<b>7 559</b>	<b>5 877</b>	<b>4 401</b>	<b>20 675</b>	<b>7 359</b>	<b>6 554</b>	<b>61 034</b>
<b>Afrika</b>	<b>13 007</b>	<b>9 126</b>	<b>3 542</b>	<b>30 152</b>	<b>11 247</b>	<b>5 535</b>	<b>121 268</b>
Eritrea	4 006	1 516	199	8 449	2 308	658	42 996
Somalia	2 159	3 782	1 027	3 706	4 307	1 334	30 909
<b>Amerika</b>	<b>7 254</b>	<b>2 795</b>	<b>1 652</b>	<b>14 988</b>	<b>3 667</b>	<b>2 947</b>	<b>31 561</b>
Nordamerika	3 863	1 500	936	6 829	1 993	1 821	16 286
Sydamerika	3 391	1 295	716	8 159	1 674	1 126	15 275
<b>Asien</b>	<b>33 883</b>	<b>24 930</b>	<b>15 474</b>	<b>89 091</b>	<b>33 623</b>	<b>25 726</b>	<b>332 663</b>
Afghanistan	3 483	2 411	2 391	9 569	4 207	4 099	49 592
Indien	5 861	5 209	962	11 812	5 703	1 912	27 019
Irak	2 171	2 120	2 091	6 172	2 686	2 811	25 896
Iran	1 923	2 633	840	5 138	3 357	1 374	15 913
Kina	4 039	2 580	551	10 011	3 157	1 902	21 855
Syrien	4 514	4 762	4 289	15 775	7 782	7 184	116 372
<b>Oceanien</b>	<b>640</b>	<b>250</b>	<b>166</b>	<b>1 092</b>	<b>343</b>	<b>298</b>	<b>2 626</b>
Statslös	586	925	1 897	1 466	1 292	2 408	17 499
Okänt	1 000	1 107	830	2 804	1 397	1 142	12 806
<b>Totalt</b>	<b>112 823</b>	<b>69 263</b>	<b>50 999</b>	<b>284 548</b>	<b>95 033</b>	<b>83 749</b>	<b>940 580</b>
% av totalfolkmängden	11,6	12,0	14,8	12,0	9,1	11,3	9,1

Källa: SCB/Sweco

Anm. Alla ingående länder redovisas ej under rubrikområdet.

**15.6 Folkmängdens förändringar 1997-2019**

Population changes

	Stockholm	Göteborg	Malmö	Stockholms län	Stor-Göteborg <sup>1</sup>	Stor-Malmö <sup>2</sup>	Riket
År							
1997	8 877	2 595	3 401	18 594	4 764	3 831	3 126
1998	8 774	2 982	3 496	20 516	4 994	4 554	6 697
1999	7 590	2 877	2 670	19 937	5 456	3 867	7 104
2000	6 645	4 520	2 005	19 833	7 735	4 351	21 366
2001	4 600	4 277	2 818	15 672	7 236	4 776	26 336
2002	3 200	3 654	3 084	11 585	6 431	5 041	31 660
2003	3 573	3 134	1 690	10 405	6 559	3 516	34 882
2004	3 323	3 355	1 971	12 028	6 561	4 297	35 722
2005	5 994	3 532	2 129	17 045	7 143	5 392	36 360
2006	11 847	4 815	4 973	28 159	8 931	9 948	65 505
2007	12 278	3 745	4 557	31 412	7 928	9 906	69 670
2008	14 957	6 695	5 734	31 747	10 534	10 988	73 420
2009	19 297	7 133	7 374	37 919	11 293	12 068	84 335
2010	17 656	6 421	5 054	35 161	10 645	9 063	74 888
2011	17 251	6 623	3 872	37 130	9 951	6 586	67 285
2012	16 911	5 715	4 923	35 533	8 995	7 453	73 038
2013	16 465	7 182	5 236	36 036	10 449	8 066	88 971
2014	14 289	7 874	5 113	35 002	12 888	9 021	102 491
2015	11 527	7 045	4 467	33 395	11 448	7 949	103 662
2016	12 103	8 450	5 920	37 621	15 086	11 690	144 136
2017	14 142	7 399	5 139	39 083	15 123	12 065	125 089
2018	12 393	7 829	5 680	35 981	15 679	11 344	109 943
2019	11 919	7 413	4 853	32 957	13 602	10 311	97 404

Källa: SCB/Sweco

1 Fr o m 2004 års uppgifter ingår i Stor-Göteborg även Alingsås och Lilla Edet.

2 Fr o m 2004 års uppgifter ingår i Stor-Malmö även Eslöv, Hör och Skurup.

**15.7 Folkmängdens förändringar 2019**

Population changes

	Stockholm	Göteborg	Malmö	Stockholms län	Stor-Göteborg	Stor-Malmö	Riket
Levande födda	12 946	7 513	5 007	28 409	12 351	8 941	114 523
Döda	6 269	4 096	2 574	15 368	7 606	5 584	88 766
Födelsenetto	6 677	3 417	2 433	13 041	4 745	3 357	25 757
Inflyttade	72 423	35 902	23 803	79 240	66 416	54 350	115 805
Utflyttade	67 553	32 386	21 491	60 357	58 233	47 544	47 718
Flyttningsnetto	4 870	3 516	2 312	18 883	8 183	6 806	68 087
Folkmängdsändring <sup>1</sup>	11 919	7 413	4 853	32 957	13 602	10 311	97 404
<i>Per 1 000 inv. av medelfolkmängden</i>							
Levande födda	13,3	13,0	14,5	12,0	11,9	12,1	11,1
Döda	6,4	7,1	7,5	6,5	7,3	7,5	8,6
Flyttningsnetto	5,0	6,1	6,7	7,9	7,9	9,2	6,6
Folkmängdsändring <sup>1</sup>	12,2	12,8	14,1	13,9	13,1	13,9	9,4

Källa: SCB/Sweco

1 Häri ingår övriga justeringar.

### 15.8 Bostadsbyggande 2009-2019

Housing construction

	Stockholm	Göteborg	Malmö	Stockholms län	Stor-Göteborg	Stor-Malmö	Riket
<i>Inflyttningsfärdiga bostadslägenheter</i>							
2009	5 039	1 252	928	8 608	2 276	1 795	22 821
2010	3 525	1 617	653	6 258	2 814	1 528	19 500
2011	3 184	1 442	713	7 256	1 989	1 980	20 064
2012	4 356	1 765	1 140	7 408	3 447	2 480	25 993
2013	3 604	2 358	1 034	9 623	4 089	2 471	29 225
2014	3 071	1 790	1 837	8 974	3 844	2 964	29 164
2015	5 119	2 308	1 349	12 545	4 041	2 450	34 603
2016	4 026	2 404	1 419	13 923	4 251	3 170	42 441
2017	5 162	2 032	2 316	15 317	4 514	4 338	48 227
2018	5 497	2 738	2 927	15 150	5 812	4 512	54 876
2019	5 552	4 185	3 039	15 087	7 528	6 149	55 659
<i>I småhus, % av samtliga</i>							
2009	5,0	16,9	47,8	22,8	30,6	56,7	42,9
2010	6,0	16,4	13,6	24,0	52,9	33,8	44,2
2011	4,6	20,4	12,2	21,4	29,3	36,7	37,3
2012	4,7	11,1	18,0	18,8	38,3	33,8	35,9
2013	5,0	7,7	18,5	20,9	25,8	28,5	29,3
2014	6,2	13,6	10,3	25,2	26,3	17,5	28,8
2015	5,7	10,8	11,3	19,5	23,5	19,7	26,1
2016	3,1	17,3	16,6	18,4	32,8	25,2	26,9
2017	6,1	17,2	8,5	17,8	30,4	18,6	25,8
2018	3,0	11,3	4,4	15,0	19,7	23,7	21,9
2019	2,8	8,2	2,5	10,3	16,1	12,3	18,3

Källa: SCB/Sweco

### 15.9 Nybyggda bostäder efter storlek 2019

Dwellings completed by size

	Stockholm	Göteborg	Malmö	Stockholms län	Stor-Göteborg	Stor-Malmö	Riket
Lägenheter	5 552	4 185	3 039	15 087	7 528	6 149	55 659
Rumsenheter	19 431	13 654	10 258	53 830	27 721	20 623	206 592
<i>Lägenhetsstorlek, %</i>							
Utan kök	1,3	5,5	1,0	2,2	3,6	11,3	4,7
1 rk	20,1	23,1	19,2	21,0	17,1	16,9	17,2
2 rk	33,2	32,7	39,3	34,9	31,2	32,2	30,6
3 rk	22,6	23,6	27,0	20,0	24,6	19,8	21,8
4 rk	18,8	9,4	10,4	12,7	10,9	11,6	12,6
5+ rk	4,0	5,7	3,1	9,2	12,6	8,2	13,1

Källa: SCB/Sweco



SCBs arbetskraftsundersökningar

15.10 Befolkning i åldrarna 15-74 år efter sysselsättningsstatus 2019

Population by employment status

	Stockholm	Göteborg	Malmö	Stockholms län	Västra Götalands län	Skåne län	Riket
<i>Män</i>							
Arbetskraftstal <sup>1</sup>	81,3	79,0	76,1	79,1	76,7	73,2	75,5
Frånvarotal <sup>2</sup>	12,7	11,9	10,3	12,3	13,1	12,3	13,1
Arbetslöshetstal <sup>3</sup>	6,9	6,9	11,3	6,2	5,9	8,6	6,7
<b>I arbetskraften, 1 000-tal</b>	<b>294,6</b>	<b>175,7</b>	<b>96,2</b>	<b>695</b>	<b>500,9</b>	<b>368,5</b>	<b>2 885,7</b>
Sysselsatta	274,4	163,6	85,3	651,9	471,2	336,9	2 693,5
I arbete	239,6	144,1	76,5	572,0	409,7	295,5	2 341,8
Frånvarande	34,8	19,5	8,8	79,9	61,5	41,4	351,7
Arbetslösa	20,2	12,1	10,9	43,1	29,7	31,6	192,2
<b>Ej i arbetskraften, 1 000-tal</b>	<b>67,8</b>	<b>46,7</b>	<b>30,2</b>	<b>184,1</b>	<b>152,2</b>	<b>134,9</b>	<b>935,2</b>
<i>Kvinnor</i>							
Arbetskraftstal <sup>1</sup>	77,2	73,0	72,5	75,6	72,5	69,1	71,0
Frånvarotal <sup>2</sup>	19,3	20,7	18,4	19,0	18,9	16,9	18,1
Arbetslöshetstal <sup>3</sup>	5,3	6,9	14,0	5,9	6,6	9,4	6,9
<b>I arbetskraften, 1 000-tal</b>	<b>290,8</b>	<b>157,9</b>	<b>92,7</b>	<b>661,0</b>	<b>440,8</b>	<b>340,1</b>	<b>2 618,7</b>
Sysselsatta	275,5	147,0	79,7	621,8	411,8	308,1	2 438,2
I arbete	222,3	116,6	65,0	503,4	334,0	256,0	1 996,4
Frånvarande	53,2	30,4	14,7	118,4	77,8	52,1	441,8
Arbetslösa	15,3	10,9	13,0	39,2	29,0	32,0	180,5
<b>Ej i arbetskraften, 1 000-tal</b>	<b>85,9</b>	<b>58,4</b>	<b>35,2</b>	<b>212,9</b>	<b>167,3</b>	<b>152,2</b>	<b>1 070,4</b>
<i>Samtliga</i>							
Arbetskraftstal <sup>1</sup>	79,2	76,0	74,3	77,4	74,7	71,2	73,3
Frånvarotal <sup>2</sup>	16,0	16,0	14,2	15,6	15,8	14,5	15,5
Arbetslöshetstal <sup>3</sup>	6,1	6,9	12,7	6,1	6,2	9	6,8
<b>I arbetskraften, 1 000-tal</b>	<b>585,4</b>	<b>333,6</b>	<b>188,9</b>	<b>1356,1</b>	<b>941,7</b>	<b>708,6</b>	<b>5 504,4</b>
Sysselsatta	549,9	310,6	165,0	1 273,7	883,0	645,0	5 131,6
I arbete	461,9	260,8	141,6	1 075,4	743,7	551,5	4 338,2
Frånvarande	88,0	49,8	23,4	198,3	139,3	93,5	793,4
Arbetslösa	35,5	23,0	23,9	82,3	58,7	63,5	372,7
<b>Ej i arbetskraften, 1 000-tal</b>	<b>153,7</b>	<b>105,2</b>	<b>65,4</b>	<b>397,0</b>	<b>319,5</b>	<b>287,2</b>	<b>2 005,6</b>

Källa: SCB

1 Arbetskraft i % av befolkningen.

2 Frånvarande i % av antalet sysselsatta (i arbete + frånvarande).

3 Arbetslösa i % av arbetskraften.

### 15.11 Förvärvsintensiteter<sup>1</sup> (%) efter ålder och kön 2018

Employment ratio

	Stockholm			Göteborg			Malmö			Hela riket		
	Män	Kvinnor	Samtliga	Män	Kvinnor	Samtliga	Män	Kvinnor	Samtliga	Män	Kvinnor	Samtliga
<i>Ålder</i>												
16-19	16,6	21,1	18,8	19,7	22,6	21,1	13,2	17,4	15,2	20,5	24,9	22,6
20-24	60,6	62,8	61,7	60,9	60,5	60,7	55,3	53,9	54,5	65,1	62,8	64,0
25-34	85,6	83,7	84,7	83,7	80,2	82,0	70,5	70,9	70,7	85,7	82,8	84,3
35-44	84,9	84,9	84,9	82,9	82,2	82,5	70,4	73,5	71,9	86,8	85,1	86,0
45-54	75,3	76,0	75,7	73,7	73,0	73,4	63,9	65,7	64,8	78,2	75,5	76,9
55-64	80,8	79,4	80,1	79,1	74,8	76,9	70,6	67,0	68,8	79,6	75,6	77,7
16-64	76,6	76,4	76,5	74,6	72,5	73,5	64,8	64,8	64,8	76,4	74,4	75,4
20-64	79,9	79,5	79,7	77,6	75,8	76,7	66,9	67,8	67,3	81,2	78,9	80,1

Källa: SCB/Sweco

<sup>1</sup> Andel förvärvsarbetande (%) av befolkningen i resp åldersgrupp.

### 15.12 Förvärvsarbetande dagbefolkning (1- tim) efter näringsgren och kön 2018

Economically active population by industry

	Stockholm		Göteborg		Malmö		Hela riket	
	Antal	Andel kvinnor, nor, %	Antal	Andel kvinnor, nor, %	Antal	Andel kvinnor, nor, %	Antal	Andel kvinnor, nor, %
<i>Näringsgren (SNI 2007)</i>								
Jord-, skogsbruk och fiske	872	44,4	528	31,8	229	35,8	92 678	24,3
Tillverkning och utvinning	17 513	35,3	46 604	27,6	10 806	31,2	559 267	24,0
Energi och miljö	3 394	25,0	3 232	28,9	2 071	31,6	51 274	24,6
Byggverksamhet	30 284	13,6	18 180	13,2	11 706	13,8	363 517	9,6
Handel	82 286	50,3	39 718	45,0	24 830	44,6	591 639	44,8
Transport	25 529	23,5	19 002	26,9	9 112	23,1	233 920	21,5
Hotell och restaurang	34 604	44,6	14 368	49,2	6 950	45,8	168 913	49,8
Information och kommunikation	86 345	31,4	22 785	25,8	11 805	27,4	209 651	28,6
Finans- och försäkringsverksamhet	42 173	45,8	5 732	52,2	4 099	46,1	96 138	50,2
Fastighetsverksamhet	13 238	44,4	7 078	44,8	3 926	41,8	81 529	39,6
Företagstjänster	144 915	46,6	63 304	40,8	31 256	43,2	605 090	43,2
Utbildning	46 184	57,5	22 063	62,9	13 471	62,5	305 145	58,0
Vård och omsorg	57 840	68,5	33 755	69,8	18 226	71,9	540 718	73,9
Personliga och kulturella tjänster	64 377	75,5	48 340	78,7	26 718	76,1	806 629	79,5
Offentlig förvaltning	44 361	58,0	15 440	57,6	8 769	54,7	214 640	58,0
Ej specificerad verksamhet	1 964	54,5	1 955	57,2	1 311	63,2	51 171	58,5
<b>Samtliga</b>	<b>695 879</b>	<b>48,3</b>	<b>362 084</b>	<b>46,9</b>	<b>185 285</b>	<b>48,5</b>	<b>4 971 919</b>	<b>47,8</b>

Källa: SCB/Sweco

Anm. Från och med 2008 används ny branschindelning (SNI 2007).

**15.13 Kostnader och nyckeltal för kommunala verksamheter 2019**

Costs and ratios for municipal activities

	Stockholm	Stockholms län <sup>1</sup>	Göteborg	Malmö	Riket <sup>1</sup>
<i>Kostnader (brutto), kr per invånare</i>					
Förskoleverksamhet och skolbarnsomsorg	11 403	10 511	10 050	11 733	9 354
Utbildningsverksamhet <sup>2</sup>	15 980	17 924	15 501	15 421	18 009
Äldre och funktionsnedsättning	15 252	16 385	19 343	17 149	23 560
Individ och familjeomsorg	4 335	3 726	7 485	9 451	4 498
Övrigt	10 517	11 990	12 048	15 622	14 213
<b>Egentlig verksamhet totalt</b>	<b>57 487</b>	<b>60 536</b>	<b>64 427</b>	<b>69 376</b>	<b>69 633</b>
<i>Nyckeltal</i>					
Förskola, kr per inskrivet barn	177 334	151 440	165 570	162 047	154 504
Pedagogisk omsorg, kr per inskrivet barn	144 126	147 480	98 263	171 867	117 694
Fritidshem, kr per inskrivet barn	40 060	29 999	39 429	39 513	37 179
Förskoleklass hemkommun, kr per elev	45 906	60 732	59 755	68 747	68 340
Grundskola hemkommun, kr per elev	124 098	107 518	122 122	113 755	116 891
Gymnasieskola hemkommun, kr per elev	118 824	113 971	110 521	124 357	135 489
Komvux, kr per heltidsstuderande	43 921	42 771	46 741	62 138	59 438
Insatser för personer med funktionsnedsättning, kr per invånare 0-64 år	5 633	6 656	8 039	6 293	6 973
Äldreomsorg, kr per invånare 65- år	62 640	55 013	68 768	67 622	64 558
Ekonomiskt bistånd, kr per invånare	1 373	956	2 233	3 979	1 219
Antal årsarbetare <sup>3</sup> per 1 000 invånare	41,1	44,3	65,6	69,6	67,4
därav					
förskola /skolbarnsomsorg	11,3	10,4	10,2	3,4	11,3
utbildning	12,2	13,9	15,4	26,5	18,3
äldre och funktionshindrade	8,1	9,3	19,2	20,5	21,5
Personalkostnader, kr per invånare	24 143	28 520	36 293	38 413	43 210

Källa: Kommun- och landstingsdatabasen

1 Ovägt medelvärde

2 I Utbildningsverksamhet ingår "kostnad grundskola åk 1-9, hemkommun, kr/inv", "kostnad gymnasial vuxenutbildning kr/inv" samt "kostnad gymnasieskola, hemkommun, kr/inv".

3 Antal kommunalt anställda omräknat till årsarbeten (exkl affärsmässig verksamhet).

**15.14 Medelinkomster<sup>1</sup> (kr) 2018**

Personal mean income

	Stockholm	Göteborg	Malmö	Riket
<b>Samtliga</b>	<b>360 600</b>	<b>304 600</b>	<b>257 500</b>	<b>299 300</b>
16-19 år	24 000	27 300	19 400	27 400
20-64 år	390 200	329 200	276 500	335 600
Män	432 900	364 700	299 300	372 400
Kvinnor	347 300	292 600	253 400	297 300
65- år	316 500	274 000	238 400	255 200

Källa: SCB/Sweco

1 Sammanräknad förvärvsinkomst. Medelvärden beräknade för samtliga (inkl 0-inkomsttagare) boende i Sverige den 31/12 2018.

### 15.15 Kommunala skattesatser 2020

Local taxes

	Stockholm	Göteborg	Malmö	Stockholms län	Stor-Göteborg	Stor-Malmö	Riket
<b>Kommunal skattesats<sup>1</sup>, %</b>	<b>29,82</b>	<b>32,60</b>	<b>32,42</b>	<b>30,51</b>	<b>32,57</b>	<b>31,85</b>	<b>32,28</b>
Kommun	17,74	21,12	21,24	18,43	21,10	20,67	20,72
Region	12,08	11,48	11,18	12,08	11,47	11,18	11,56

Källa: SCB/Sweco

Anm. Den kommunala utdebiteringen för regionerna är ett vägt medeltal av utdebiteringarna till i regionerna ingående kommuner. Inga avgifter till religiösa samfund ingår.

1 Utdebitering, kronor per skattekrona. (Varje kommunalt beskattningsbar hundralapp = en skattekrona.)

### 15.16 Kommunfullmäktigeval 2018

Communal Council election

	Stockholm	Göteborg	Malmö
<b>Valdeltagande, %</b>	<b>83,5</b>	<b>81,1</b>	<b>78,6</b>
<i>Godkända valsedlar</i>			
<i>Partifördelning, antal</i>			
Moderaterna	21,0	14,5	20,7
Centerpartiet	7,9	4,0	4,2
Liberalerna	10,1	7,2	6,0
Kristdemokraterna	5,1	3,3	2,3
Arbetspartiet-Socialdemokraterna	22,3	20,5	31,1
Vänsterpartiet	13,0	12,6	11,1
Miljöpartiet de gröna	8,3	6,9	5,4
Sverigedemokraterna	8,0	8,3	16,3
Feministiskt initiativ	3,3	2,3	1,9
Vägvalet	–	1,9	–
Demokraterna	–	17,0	–
Övriga	1,1	1,6	1,1
<i>Antal valda</i>			
<i>Partifördelning</i>			
Moderaterna	22	12	13
Centerpartiet	8	3	3
Liberalerna	10	6	4
Kristdemokraterna	5	3	–
Arbetspartiet-Socialdemokraterna	23	17	20
Vänsterpartiet	13	11	7
Miljöpartiet de gröna	9	6	3
Sverigedemokraterna	8	7	11
Feministiskt initiativ	3	2	–
Demokraterna	–	14	–
<b>Samtliga valda</b>	<b>101</b>	<b>81</b>	<b>61</b>
Män	51	40	36
Kvinnor	50	41	25

Källa: Valmyndigheten, Sweco

# Nordisk översikt

Nordic survey

## Kommentar till tabellerna

Detta avsnitt innehåller jämförande statistik om de nordiska huvudstäderna samt Göteborg och Malmö. Översikten omfattar även siffror för städernas regioner och Nordens länder.

Uppgifterna är hämtade från den nordiska regionala statistikdatabasen NORDSTAT, som årligen uppdateras av nordiska storstäders statistiktjänst ([www.nordstat.org](http://www.nordstat.org)).

Uppgifternas datering i Nordisk översikt har anpassats till tillämpningen i de övriga nordiska länderna vilket betyder att uppgifterna ej är i fas med årsbokens övriga uppgifter.

Uppgifter daterade den 31 december ett år har genomgående omdaterats till den 1 januari året därpå.

Helsingforsregionen omfattar Helsingfors och 13 kommuner utanför Helsingfors.

Köpenhamnsregionen omfattar från 2007 Köpenhamn och Frederiksbergs kommuner samt Köpenhamns, Frederiksbergs amtskommun och Bornholms regionkommun.

Osloregionen omfattar Oslo kommun och Akershus fylke (län).

Stockholmsregionen (Stockholms län) omfattar Stockholm och 25 kommuner utanför Stockholm, se kapitel 14.

Göteborgsregionen (Stor-Göteborg) omfattar Göteborg och 12 kommuner utanför Göteborg, se kapitel 15 i kommentarer till tabellerna.

Malmöregionen (Stor-Malmö) omfattar sammanlagt 12 kommuner, däribland Malmö, Lunds och Trelleborgs kommuner, se kapitel 15 i kommentarer till tabellerna.

Reykjaviksregionen omfattar Reykjavik och 8 kommuner utanför Reykjavik.

## 16.1 Areal och befolkningstäthet 1 jan 2019

Area and population density

	Areal, km <sup>2</sup>			Folkmängd per km <sup>2</sup> land
	Land	Vatten	Totalt	
<b>Danmark</b>	<b>42 398</b>	<b>700</b>	<b>43 098</b>	<b>137</b>
Köpenhamnsregionen	2 679	101	2 780	763
Köpenhamn	88	3	91	7 084
<b>Finland</b>	<b>303 921</b>	<b>34 553</b>	<b>338 456</b>	<b>18</b>
Helsingforsregionen	3 698	143	3 841	403
Helsingfors	214	1	215	3 028
<b>Island<sup>1</sup></b>	<b>100 368</b>	<b>2 757</b>	<b>103 125</b>	<b>4</b>
Reykjaviksregionen	1 053	9	1 062	209
Reykjavik	274	3	277	455
<b>Norge</b>	<b>304 096</b>	<b>19 709</b>	<b>323 805</b>	<b>18</b>
Osloregionen	5 006	366	5 372	261
Oslo	426	28	454	1 597
<b>Sverige</b>	<b>407 284</b>	<b>40 142</b>	<b>447 426</b>	<b>25</b>
Stockholmsregionen	6 514	630	7 144	360
Stockholm	187	21	208	5 140
Göteborgsregionen	3 694	276	3 970	278
Göteborg	448	14	462	1 277
Malmöregionen	2 521	67	2 588	290
Malmö	157	1	158	2 162

Källa: Nordstat/Sweco

1 Data för riket och dess delområden avser 2018

## 16.2 Folkmängd 1 jan 1971-2029

Population

	1971	1991	2001	2011	2020	2029
<b>Danmark</b>	<b>4 950 598</b>	<b>5 146 469</b>	<b>5 349 212</b>	<b>5 560 628</b>	<b>5 830 929</b>	<b>6 050 881</b>
Köpenhamnsregionen	1 759 358	1 713 736	1 806 667	1 893 010	2 059 269	2 170 906
Köpenhamn	625 678	464 773	499 148	539 542	632 451	698 463
<b>Finland</b>	<b>4 710 655</b>	<b>4 998 704</b>	<b>5 181 115</b>	<b>5 375 276</b>	<b>5 595 213</b>	<b>5 755 110</b>
Helsingforsregionen	847 898	1 044 465	1 200 568	1 349 453	1 510 638	1 660 058
Helsingfors	522 235	492 487	555 474	588 549	658 579	726 240
<b>Island</b>	<b>207 174</b>	<b>259 577</b>	<b>283 361</b>	<b>318 452</b>	<b>355 064</b>	<b>408 954</b>
Reykjaviksregionen	111 282	149 482	175 427	202 339	234 819	276 929
Reykjavik	82 892	99 623	111 544	118 898	136 153	161 728
<b>Norge</b>	<b>3 888 305</b>	<b>4 249 830</b>	<b>4 503 436</b>	<b>4 920 305</b>	<b>5 435 413</b>	<b>5 869 664</b>
Osloregionen	793 783	879 758	980 714	1 144 883	1 318 071	1 440 731
Oslo	481 548	461 644	508 726	599 230	687 326	752 581
<b>Sverige</b>	<b>8 081 142</b>	<b>8 590 630</b>	<b>8 882 792</b>	<b>9 415 570</b>	<b>10 326 381</b>	<b>10 990 126</b>
Stockholmsregionen	1 345 774	1 491 726	1 660 700	2 054 343	2 378 108	2 678 896
Stockholm	744 912	674 452	750 348	847 073	974 799	1 103 201
Göteborgsregionen	675 580	730 867	796 705	928 629	1 040 680	1 139 318
Göteborg	465 527	433 042	466 990	513 751	578 350	629 666
Malmöregionen	442 699	475 224	522 857	656 355	739 400	806 863
Malmö	264 563	233 887	259 579	298 963	343 280	377 706

Källa: Nordstat/Sweco

## 16.3 Folkmängd efter ålder 1 jan 2019

Population by age

	0-6 år	7-15 år	16-29 år	30-49 år	50-64 år	65- år	Samtliga
<b>Danmark</b>	<b>423 955</b>	<b>601 027</b>	<b>1 060 782</b>	<b>1 443 809</b>	<b>1 140 445</b>	<b>1 136 063</b>	<b>5 806 081</b>
Köpenhamnsregionen	159 865	207 940	399 333	554 241	373 625	350 255	2 045 259
Köpenhamn	51 928	47 999	173 579	197 476	88 257	64 165	623 404
<b>Finland</b>	<b>388 932</b>	<b>552 424</b>	<b>912 293</b>	<b>1 364 090</b>	<b>1 095 343</b>	<b>1 204 837</b>	<b>5 517 919</b>
Helsingforsregionen	114 608	149 743	272 664	431 684	275 781	247 365	1 491 845
Helsingfors	45 799	52 253	130 009	194 216	115 462	110 303	648 042
<b>Island<sup>1</sup></b>	<b>30 448</b>	<b>41 165</b>	<b>71 371</b>	<b>93 379</b>	<b>63 104</b>	<b>48 983</b>	<b>348 450</b>
Reykjaviksregionen	19 362	26 160	45 671	61 312	39 480	30 499	222 484
Reykjavik	10 619	13 487	26 918	35 413	22 335	17 269	126 041
<b>Norge</b>	<b>419 224</b>	<b>578 380</b>	<b>970 272</b>	<b>1 446 008</b>	<b>995 487</b>	<b>918 841</b>	<b>5 328 212</b>
Osloregionen	110 246	138 296	246 139	400 347	226 312	183 786	1 305 126
Oslo	57 612	62 664	144 479	224 438	106 576	85 302	681 071
<b>Sverige</b>	<b>850 470</b>	<b>1 083 636</b>	<b>1 784 051</b>	<b>2 624 435</b>	<b>1 851 882</b>	<b>2 035 711</b>	<b>10 230 185</b>
Stockholmsregionen	207 063	256 986	413 925	685 703	408 193	372 254	2 344 124
Stockholm	83 326	91 187	178 762	300 847	164 952	143 080	962 154
Göteborgsregionen	88 229	110 415	190 465	285 450	179 351	174 338	1 028 248
Göteborg	48 322	54 244	119 343	166 693	95 123	88 143	571 868
Malmöregionen	66 207	79 547	134 795	202 960	121 390	125 630	730 529
Malmö	32 767	33 347	66 439	101 768	53 482	51 510	339 313

Källa: Nordstat/Sweco

1 Data för riket och dess delområden avser 2018

## 16.4 Folkmängd i regionerna 1 jan 2019

Population in the regions

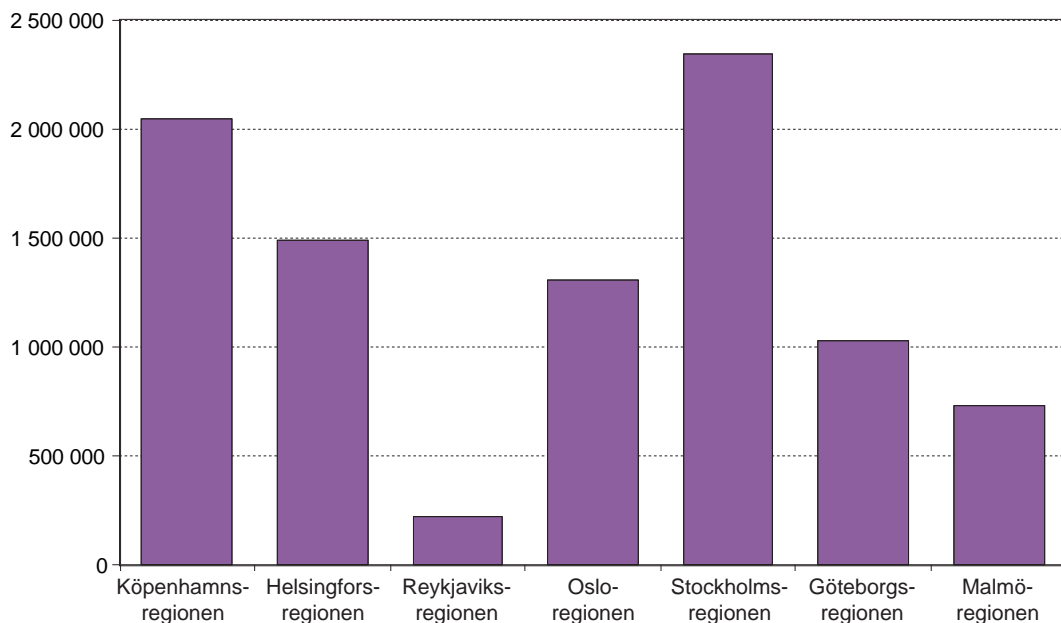

Källa: Nordstat/Sweco



## 16.5 Folkmängd (20- år) efter civilstånd 1 jan 2019. Män

Population by marital status. Men

	20- år	Ogifta	Gifta	Änklingar	Skilda
<b>Danmark</b>	<b>2 221 689</b>	<b>839 722</b>	<b>1 074 947</b>	<b>69 996</b>	<b>237 024</b>
Köpenhamnsregionen	769 561	316 459	352 877	19 896	80 334
Köpenhamn	246 936	145 642	74 919	3 157	23 218
<b>Finland</b>	<b>2 119 920</b>	<b>822 852</b>	<b>988 975</b>	<b>56 638</b>	<b>251 455</b>
Helsingforsregionen	559 409	233 827	249 202	10 570	65 810
Helsingfors	246 651	117 497	95 602	4 592	28 960
<b>Island<sup>1</sup></b>	<b>132 038</b>	<b>46 045</b>	<b>70 204</b>	<b>2 960</b>	<b>7 937</b>
Reykjaviksregionen	83 545	..	..	..	..
Reykjavik	48 661	..	..	..	..
<b>Norge<sup>1</sup></b>	<b>2 020 487</b>	<b>835 701</b>	<b>923 294</b>	<b>49 540</b>	<b>211 952</b>
Osloregionen	488 308	212 466	215 569	9 431	50 842
Oslo	261 715	130 616	100 963	4 191	25 945
<b>Sverige</b>	<b>3 912 421</b>	<b>1 683 942</b>	<b>1 697 829</b>	<b>99 911</b>	<b>430 739</b>
Stockholmsregionen	881 478	390 897	374 099	16 179	100 303
Stockholm	368 562	185 764	135 723	5 663	41 412
Göteborgsregionen	390 309	170 537	168 759	8 516	42 497
Göteborg	222 030	108 583	84 082	4 045	25 320
Malmöregionen	272 500	113 682	122 371	6 099	30 348
Malmö	127 673	57 880	51 523	2 484	15 786

Källa: Nordstat/Sweco

1 Data för riket och dess delområden avser 2018.

## 16.6 Folkmängd (20- år) efter civilstånd 1 jan 2019. Kvinnor

Population by marital status. Women

	20- år	Ogifta	Gifta	Änkor	Skilda
<b>Danmark</b>	<b>2 282 507</b>	<b>688 730</b>	<b>1 066 741</b>	<b>219 130</b>	<b>308 060</b>
Köpenhamnsregionen	816 808	284 795	350 244	66 484	115 353
Köpenhamn	256 580	140 104	73 055	11 711	31 728
<b>Finland</b>	<b>2 219 598</b>	<b>675 144</b>	<b>991 156</b>	<b>223 088</b>	<b>330 210</b>
Helsingforsregionen	605 956	219 407	250 666	41 024	94 859
Helsingfors	281 105	122 731	96 321	18 459	43 594
<b>Island<sup>1</sup></b>	<b>127 080</b>	<b>38 711</b>	<b>70 507</b>	<b>8 387</b>	<b>10 834</b>
Reykjaviksregionen	82 473	..	..	..	..
Reykjavik	47 556	..	..	..	..
<b>Norge<sup>1</sup></b>	<b>2 014 239</b>	<b>678 227</b>	<b>886 918</b>	<b>179 531</b>	<b>269 563</b>
Osloregionen	495 796	189 543	203 852	33 520	68 881
Oslo	266 961	121 246	93 947	15 730	36 038
<b>Sverige</b>	<b>3 938 522</b>	<b>1 364 541</b>	<b>1 681 256</b>	<b>331 817</b>	<b>560 908</b>
Stockholmsregionen	898 845	336 509	366 729	56 656	138 951
Stockholm	384 188	169 495	132 755	21 242	60 696
Göteborgsregionen	395 620	143 172	167 413	27 551	57 484
Göteborg	225 079	92 646	83 024	14 075	35 334
Malmöregionen	281 728	97 776	121 016	20 987	41 949
Malmö	132 997	50 632	50 652	9 281	22 432

Källa: Nordstat/Sweco

1 Data för riket och dess delområden avser 2018.

16.7 Utländska medborgare 1 jan 2019

Foreign citizens

	Norden	EU-länder <sup>1</sup>	Övriga Europa	Nordamerika	Asien	Övriga länder	Samtliga
<b>Danmark</b>	<b>44 582</b>	<b>205 453</b>	<b>71 558</b>	<b>11 191</b>	<b>139 295</b>	<b>53 819</b>	<b>525 898</b>
Köpenhamnsregionen	25 916	90 224	33 998	7 531	65 103	24 093	246 865
Köpenhamn	13 365	42 279	9 574	4 354	23 930	11 403	104 905
<b>Finland</b>	<b>9 800</b>	<b>99 757</b>	<b>47 446</b>	<b>4 090</b>	<b>75 652</b>	<b>26 563</b>	<b>257 572</b>
Helsingforsregionen	..	54 766	19 854	..	39 985	..	134 774
Helsingfors	1 672	23 261	9 102	1 621	18 472	8 227	62 079
<b>Island<sup>2</sup></b>	<b>1 696</b>	<b>30 546</b>	<b>..</b>	<b>816</b>	<b>2 765</b>	<b>1 570</b>	<b>37 830</b>
Reykjaviksregionen	1 042	17 970	554	640	2 098	816	23 122
Reykjavik	689	11 846	310	500	1 580	594	15 596
<b>Norge</b>	<b>82 179</b>	<b>286 505</b>	<b>32 938</b>	<b>11 606</b>	<b>104 245</b>	<b>66 770</b>	<b>584 243</b>
Osloregionen	35 586	87 164	11 668	4 325	33 188	18 044	189 975
Oslo	21 025	47 643	7 473	2 777	20 652	11 558	111 128
<b>Sverige</b>	<b>121 352</b>	<b>239 541</b>	<b>56 248</b>	<b>15 569</b>	<b>335 495</b>	<b>164 061</b>	<b>932 266</b>
Stockholmsregionen	32 749	91 785	18 562	6 492	85 226	41 011	275 825
Stockholm	12 792	36 869	6 846	3 615	32 213	17 733	110 068
Göteborgsregionen	11 128	24 577	6 595	1 846	31 600	15 257	91 003
Göteborg	7 065	16 980	5 375	1 401	23 187	12 280	66 288
Malmöregionen	16 481	22 738	5 866	1 686	24 937	10 277	81 985
Malmö	10 861	12 185	3 915	855	14 991	7 062	49 869

Källa: Nordstat/Sweco

1 Exkl Norden.

2 Data för riket och dess delområden avser 2018.

16.8 Utländska medborgare i regionerna 1 jan 2019

Foreign citizens in the regions

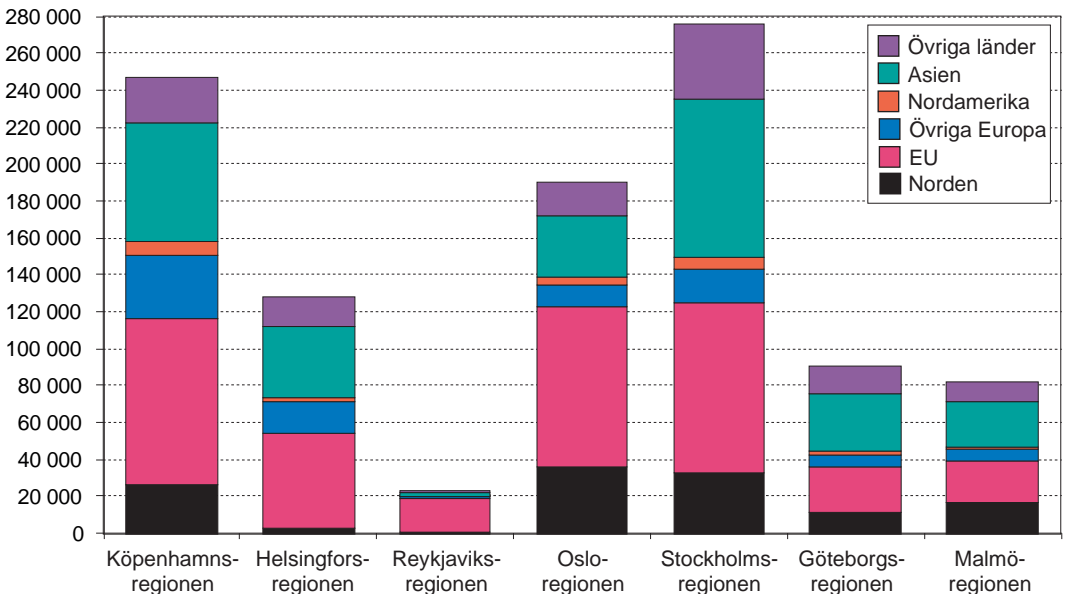

Källa: Nordstat/Sweco

## 16.9 Folkmängdsförändringar 2019

Population changes

	Födda	Döda	Födelse- netto	Inflyttade	Utflyttade	Flyttnings- netto	Folkmängds- förändring
<b>Danmark<sup>1</sup></b>	<b>61 476</b>	<b>55 232</b>	<b>6 244</b>	<b>87 329</b>	<b>68 645</b>	<b>18 684</b>	<b>24 928</b>
Köpenhamnsregionen	24 306	17 212	7 094	72 404	63 999	8 405	15 499
Köpenhamn	10 071	3 679	6 392	66 849	63 078	3 771	10 163
<b>Finland<sup>3</sup></b>	<b>52 814</b>	<b>53 923</b>	<b>-1 109</b>	<b>34 905</b>	<b>18 082</b>	<b>16 823</b>	<b>15 714</b>
Helsingforsregionen	15 683	10 172	5 511	51 022	38 069	12 953	18 729
Helsingfors	6 803	5 130	1 673	42 562	37 460	5 102	6 775
<b>Island<sup>2</sup></b>	<b>4 071</b>	<b>2 239</b>	<b>1 832</b>	<b>14 929</b>	<b>6 889</b>	<b>8 240</b>	<b>10 072</b>
Reykjaviksregionen	2 644	1 373	1 271	12 263	7 952	4 311	5 582
Reykjavik	1 536	886	650	11 477	9 359	2 118	2 768
<b>Norge<sup>1</sup></b>	<b>55 120</b>	<b>40 840</b>	<b>14 280</b>	<b>52 485</b>	<b>36 382</b>	<b>18 103</b>	<b>32 593</b>
Osloregionen	15 601	7 966	7 635	50 883	46 294	4 589	12 224
Oslo	9 309	3 894	5 415	43 867	41 653	2 214	7 598
<b>Sverige</b>	<b>114 523</b>	<b>88 766</b>	<b>25 757</b>	<b>115 805</b>	<b>47 718</b>	<b>68 087</b>	<b>97 404</b>
Stockholmsregionen	28 409	15 368	13 041	79 240	60 357	18 883	32 957
Stockholm	12 946	6 269	6 677	72 423	67 553	4 870	11 919
Göteborgsregionen	12 351	7 606	4 745	36 938	28 755	8 183	13 602
Göteborg	7 513	4 096	3 417	35 902	32 386	3 516	7 413
Malmöregionen	8 941	5 584	3 357	31 569	24 763	6 806	10 311
Malmö	5 007	2 574	2 433	23 803	21 491	2 312	4 853

Källa: Nordstat/Sweco

1 Data för riket och dess delområden avser 2018.

2 Data för riket och dess delområden avser 2017.

3 Data för riket och dess delområden avser 2016.

## 16.10 Folkmängdsförändringar i regionerna 2019

Population changes in the regions

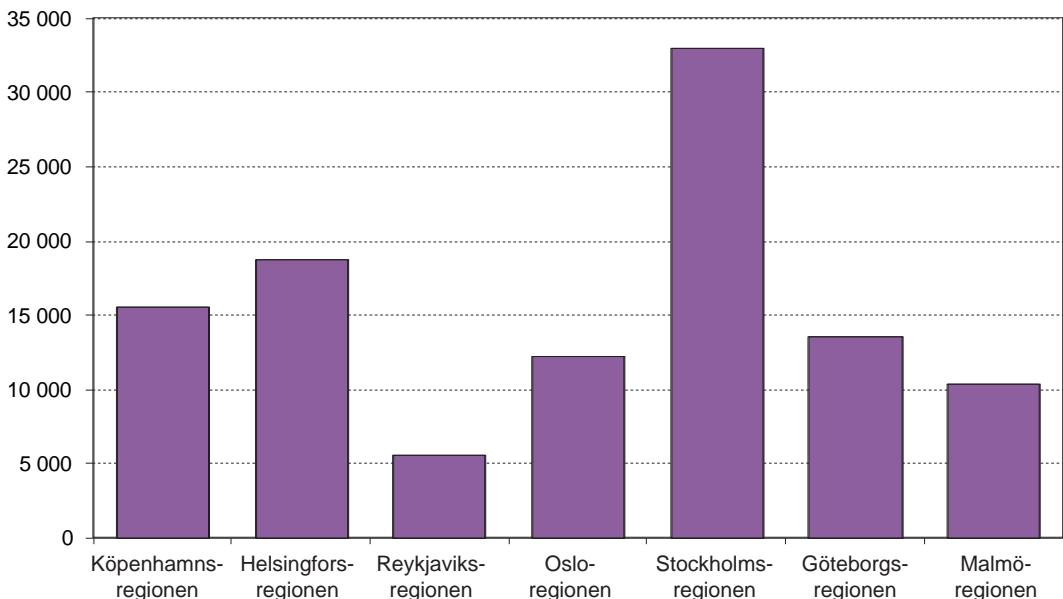

Källa: Nordstat/Sweco

## 16.11 Flyttningsutbyte med riket och utlandet 2019

## Migration

	Inflyttade från				Utflyttade till			
	Övriga regionen	Övriga riket	Utlandet	Totalt	Övriga regionen	Övriga riket	Utlandet	Totalt
<b>Danmark<sup>1</sup></b>	.	.	<b>87 329</b>	<b>87 329</b>	.	.	<b>68 645</b>	<b>68 645</b>
Köpenhamnsregionen	.	30 068	42 336	72 404	.	29 544	34 455	63 999
Köpenhamn	32 042	13 813	20 994	66 849	34 062	11 858	17 158	63 078
<b>Finland<sup>3</sup></b>	.	.	<b>34 905</b>	<b>34 905</b>	.	.	<b>18 082</b>	<b>18 082</b>
Helsingforsregionen	.	36 286	14 736	51 022	.	28 794	9 275	38 069
Helsingfors	16 788	18 550	7 224	42 562	18 999	13 054	5 407	37 460
<b>Island<sup>2</sup></b>	.	.	<b>14 929</b>	<b>14 929</b>	.	.	<b>6 889</b>	<b>6 889</b>
Reykjaviksregionen	.	3 401	8 862	12 263	.	3 828	4 124	7 952
Reykjavik	14 341	2 036	6 027	11 477	4 371	2 296	2 692	9 359
<b>Norge<sup>1</sup></b>	.	.	<b>52 485</b>	<b>52 485</b>	.	.	<b>36 382</b>	<b>36 382</b>
Osloregionen	.	32 012	18 871	50 883	.	33 175	13 119	46 294
Oslo	10 931	31 404	12 463	43 867	17 078	32 764	8 889	41 653
<b>Sverige</b>	.	.	<b>115 805</b>	<b>115 805</b>	.	.	<b>47 718</b>	<b>47 718</b>
Stockholmsregionen	.	42 041	37 199	79 240	.	43 717	16 640	60 357
Stockholm	35 206	19 848	17 369	72 423	41 196	17 828	8 529	67 553
Göteborgsregionen	.	23 446	13 492	36 938	.	23 278	5 477	28 755
Göteborg	13 359	12 508	10 035	35 902	16 215	12 068	4 103	32 386
Malmöregionen	.	19 663	11 906	31 569	.	18 572	6 191	24 763
Malmö	10 373	6 104	7 326	23 803	11 908	5 595	3 988	21 491

Källa: Nordstat/USK

1 Data för riket och dess delområden avser 2018

2 Data för riket och dess delområden avser 2017

3 Data för riket och dess delområden avser 2016

## 16.12 Medellivslängd 1901-2015

## Life expectancy at birth

	1901-1910		1951-1955		1996-2000		2001-2005		2011-2015	
	Män	Kvinnor	Män	Kvinnor	Män	Kvinnor	Män	Kvinnor	Män	Kvinnor
<b>Danmark</b>	<b>54,0</b>	<b>57,2</b>	<b>69,9</b>	<b>72,6</b>	<b>73,8</b>	<b>78,7</b>	<b>75,1</b>	<b>79,7</b>	<b>78,1</b>	<b>82,2</b>
Köpenhamn	..	..	68,8	73,7	71,2	77,6	72,1	77,8	..	..
<b>Finland</b>	<b>45,3</b>	<b>48,2</b>	<b>63,4</b>	<b>69,8</b>	<b>73,6</b>	<b>80,8</b>	<b>75,1</b>	<b>81,9</b>	<b>77,8</b>	<b>83,7</b>
Helsingfors	46,0	54,0	61,9	70,3	72,8	80,1	74,2	81,1	77,6	83,4
<b>Island</b>	<b>48,3</b>	<b>53,1</b>	<b>66,1</b>	<b>70,3</b>	<b>77,1</b>	<b>81,4</b>	<b>78,9</b>	<b>82,8</b>	<b>80,7</b>	<b>83,7</b>
Reykjavik	..	..	..	..	..	..	..	..	..	..
<b>Norge</b>	<b>54,8</b>	<b>57,7</b>	<b>71,1</b>	<b>74,7</b>	<b>76,9</b>	<b>81,9</b>	<b>76,9</b>	<b>81,9</b>	<b>80,4</b>	<b>84,2</b>
Oslo	..	..	73,1	79,4	74,5	79,4	76,1	81,0	79,6	83,8
<b>Sverige</b>	<b>54,5</b>	<b>57,0</b>	<b>70,5</b>	<b>73,4</b>	<b>76,9</b>	<b>81,8</b>	<b>78,0</b>	<b>82,4</b>	<b>80,1</b>	<b>83,8</b>
Stockholm	45,4	53,7	68,8	74,1	75,8	81,5	77,5	82,4	80,2	84,2
Göteborg	..	..	..	..	75,7	81,4	77,4	81,9	79,4	83,6
Malmö	..	..	..	..	75,4	81,3	77,1	82,0	79,4	83,4

Källa: Nordstat/Sweco

## 16.13 Bostadsstruktur 1 jan 2019

Dwelling structure

	Bostäder totalt	Småhus	Fler- bostads- hus	Fördelning, % i flerbostadshus			Bostadstyp okänd
				1-2 rum	3 rum	4- rum	
<b>Danmark</b>	<b>3 082 611</b>	<b>1 649 457</b>	<b>1 128 616</b>	<b>47</b>	<b>34</b>	<b>19</b>	<b>0</b>
Köpenhamnsregionen	1 023 443	363 282	581 229	44	34	22	0
Köpenhamn	328 036	24 223	285 237	46	32	22	0
<b>Finland<sup>1</sup></b>	<b>2 968 200</b>	<b>1 559 837</b>	<b>1 352 258</b>	<b>69</b>	<b>23</b>	<b>8</b>	<b>0</b>
Helsingforsregionen	749 093	234 153	506 949	65	24	11	0
Helsingfors	356 975	47 595	305 053	66	22	12	0
<b>Island<sup>1</sup></b>	<b>138 182</b>	<b>53 701</b>	<b>83 117</b>	<b>..</b>	<b>..</b>	<b>..</b>	<b>..</b>
Reykjaviksregionen	86 401	22 033	63 697	..	..	..	..
Reykjavik	52 115	9 795	41 775	..	..	..	..
<b>Norge</b>	<b>2 581 155</b>	<b>1 711 164</b>	<b>734 191</b>	<b>41</b>	<b>40</b>	<b>19</b>	<b>18</b>
Osloregionen	599 605	250 076	325 547	44	35	21	7
Oslo	336 901	71 322	252 235	47	33	20	5
<b>Sverige</b>	<b>4 670 971</b>	<b>2 081 112</b>	<b>2 508 679</b>	<b>..</b>	<b>..</b>	<b>..</b>	<b>..</b>
Stockholmsregionen	1 031 759	278 059	735 894	..	..	..	..
Stockholm	465 236	45 305	408 582	..	..	..	..
Göteborgsregionen	452 368	173 435	272 993	..	..	..	..
Göteborg	265 275	53 516	208 268	..	..	..	..
Malmöregionen	319 792	119 221	195 138	..	..	..	..
Malmö	158 398	27 255	127 919	..	..	..	..

Källa: Nordstat/Sweco

1 Data för riket och dess delområden avser 1 jan 2017.

## 16.14 Färdigställda bostäder efter storlek 2018

Dwellings completed by size

	Fördelning, %					Totalt
	1 rk	2 rk	3 rk	4 rk	5- rk	
<b>Danmark</b>	..	..	..	..	..	<b>28 405</b>
Köpenhamnsregionen	..	..	..	..	..	11 240
Köpenhamn	..	..	..	..	..	6 376
<b>Finland<sup>1</sup></b>	..	..	..	..	..	..
Helsingforsregionen	..	..	..	..	..	..
Helsingfors	21	34	25	15	5	3 985
<b>Island<sup>1</sup></b>	..	..	..	..	..	<b>1 513</b>
Reykjaviksregionen	9	20	35	25	10	1 270
Reykjavik	..	..	..	..	..	399
<b>Norge</b>	<b>5</b>	<b>17</b>	<b>33</b>	<b>22</b>	<b>23</b>	<b>32 844</b>
Osloregionen	6	22	31	23	18	10 112
Oslo	11	25	27	26	11	4 241
<b>Sverige</b>	<b>18</b>	<b>31</b>	<b>23</b>	<b>12</b>	<b>16</b>	<b>54 876</b>
Stockholmsregionen	23	31	19	13	14	15 150
Stockholm	24	35	21	15	5	5 497
Göteborgsregionen	18	34	21	10	16	5 812
Göteborg	23	36	21	8	12	2 738
Malmöregionen	15	33	25	14	12	4 512
Malmö	18	39	26	11	6	2 927

Källa: Nordstat/Sweco

1 Data för riket och dess delområden avser 2016.

## 16.15 Lokalyta (m2) i nybyggda hus efter ändamål 2018

Non-residential floor space in new buildings by purpose

	Bostad	Industri och lager	Affärs- och kontors- verksamhet	Vård	Under- visning, kultur	Övrigt	Totalt
<b>Danmark</b>	<b>3 307 065</b>	<b>365 138</b>	<b>941 418</b>	<b>199 200</b>	<b>254 533</b>	<b>1 939 998</b>	<b>7 007 352</b>
Köpenhamnsregionen	1 166 666	72 560	340 245	23 958	72 118	283 848	1 959 395
Köpenhamn	539 249	45 997	109 842	9 773	35 032	55 157	795 050
<b>Finland</b>	..	..	..	..	..	..	..
Helsingforsregionen	..	..	..	..	..	..	..
Helsingfors <sup>1</sup>	282 372	19 073	58 174	6 673	17 603	87 716	471 611
<b>Island</b>	..	..	..	..	..	..	..
Reykjaviksregionen	..	..	..	..	..	..	..
Reykjavik	..	..	..	..	..	..	..
<b>Norge</b>	<b>4 147 417</b>	<b>1 082 613</b>	<b>314 985</b>	<b>169 231</b>	<b>678 698</b>	<b>2 473 486</b>	<b>8 866 430</b>
Osloregionen	1 157 618	305 145	76 357	28 685	153 397	349 256	2 070 458
Oslo	463 771	223 74	69 110	13 127	55 511	159 920	783 813
<b>Sverige</b>	..	..	..	..	..	..	..
Stockholmsregionen	..	..	..	..	..	..	..
Stockholm	483 598	9 108	22 438	1 252	2 780	19 513	538 689
Göteborgsregionen	..	..	..	..	..	..	..
Göteborg	..	..	..	..	..	..	..
Malmöregionen	..	..	..	..	..	..	..
Malmö	..	..	..	..	..	..	..

Källa: Nordstat/Stockholms stad/Sweco

1 Avser 2016.

## 16.16 Flygtrafik 2018

Air traffic

	Ankommande och avresande passagerare, 1 000-tal		
	Inrikesflyg	Utrikesflyg	Charterflyg
<b>Danmark</b>	<b>3 702</b>	<b>32 654</b>	<b>2 418</b>
Köpenhamnsregionen	1 984	28 214	1 436
Köpenhamn	-	-	-
<b>Finland</b>	<b>5 931</b>	<b>19 056</b>	<b>1 295</b>
Helsingforsregionen	2 955	17 894	..
Helsingfors	..	..	..
<b>Island</b>	<b>..</b>	<b>..</b>	<b>..</b>
Reykjaviksregionen	..	..	..
Reykjavik	..	..	..
<b>Norge<sup>1</sup></b>	<b>16 773</b>	<b>24 109</b>	<b>..</b>
Osloregionen	6 003	16 401	..
Oslo	..	..	..
<b>Sverige<sup>1</sup></b>	<b>7 660</b>	<b>31 645</b>	<b>..</b>
Stockholmsregionen	3 745	23 685	..
Stockholm	2 193	311	..
Göteborgsregionen	703	5 286	..
Göteborg	-	-	-
Malmöregionen	586	977	..
Malmö	..	..	..

Källa: Nordstat/Sweco

1 Inkl charterflyg för riket och dess delområden.

**16.17 Arbetskraften efter ålder 1 jan 2018. Män**

Employed labour force by age. Men

	16-19	20-24	25-29	30-49	50-64	Totalt
<b>Danmark</b>	<b>143 014</b>	<b>199 939</b>	<b>197 346</b>	<b>729 527</b>	<b>567 298</b>	<b>1 837 124</b>
Köpenhamnsregionen	46 443	71 450	79 045	276 303	183 324	656 565
Köpenhamn	9 677	29 893	41 125	100 151	44 135	224 981
<b>Finland</b>	<b>122 031</b>	<b>164 499</b>	<b>182 635</b>	<b>700 501</b>	<b>543 513</b>	<b>1 713 179</b>
Helsingforsregionen	31 422	44 772	58 666	220 040	133 327	488 227
Helsingfors	10 888	19 767	30 193	98 638	54 640	214 126
<b>Island<sup>1</sup></b>	<b>8 974</b>	<b>13 009</b>	<b>13 495</b>	<b>45 816</b>	<b>31 026</b>	<b>112 320</b>
Reykjaviksregionen	5 454	8 220	8 855	30 210	19 127	71 866
Reykjavik	2 883	4 749	5 652	17 582	10 903	41 769
<b>Norge</b>	<b>134 849</b>	<b>176 979</b>	<b>189 553</b>	<b>741 387</b>	<b>499 043</b>	<b>1 741 811</b>
Osloregionen	28 674	39 678	52 461	202 950	112 387	436 150
Oslo	12 493	21 526	34 931	115 283	53 032	237 265
<b>Sverige</b>	<b>229 045</b>	<b>319 535</b>	<b>377 368</b>	<b>1 321 589</b>	<b>925 730</b>	<b>3 173 267</b>
Stockholmsregionen	50 141	67 742	90 916	342 606	201 635	753 040
Stockholm	17 412	27 040	43 793	151 126	80 720	320 091
Göteborgsregionen	22 367	32 736	41 456	142 534	88 922	328 015
Göteborg	11 437	20 170	28 367	84 314	47 120	191 408
Malmöregionen	15 342	23 721	28 292	101 031	59 966	228 352
Malmö	6 293	10 287	15 629	51 189	26 400	109 798

Källa: Nordstat/Sweco

1 Data för riket och dess deloräden avser 2017

**16.18 Arbetskraften efter ålder 1 jan 2018**

Employed labour force by age

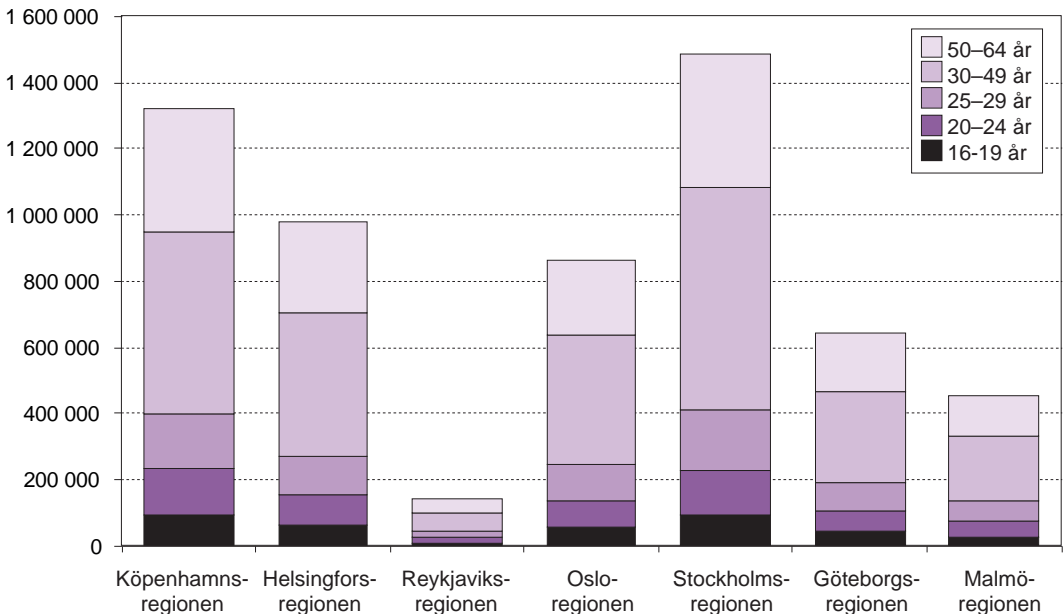

Källa: Nordstat/Sweco



**16.19 Arbetskraften efter ålder 1 jan 2018. Kvinnor**

Employed labour force by age. Women

	16-19	20-24	25-29	30-49	50-64	Totalt
<b>Danmark</b>	<b>136 352</b>	<b>191 633</b>	<b>189 431</b>	<b>716 482</b>	<b>566 921</b>	<b>1 800 819</b>
Köpenhamnsregionen	44 636	74 416	81 895	276 287	184 966	662 200
Köpenhamn	9 851	36 505	44 785	93 713	42 022	226 876
<b>Finland</b>	<b>115 014</b>	<b>155 877</b>	<b>172 237</b>	<b>663 589</b>	<b>551 830</b>	<b>1 658 547</b>
Helsingforsregionen	30 707	46 954	60 143	211 644	142 454	491 902
Helsingfors	11 346	24 346	33 469	95 578	60 822	225 561
<b>Island<sup>1</sup></b>	<b>8 737</b>	<b>12 177</b>	<b>12 206</b>	<b>43 547</b>	<b>30 873</b>	<b>107 540</b>
Reykjaviksregionen	5 379	7 803	8 304	28 894	19 661	70 041
Reykjavik	2 849	4 671	5 212	16 504	11 131	40 367
<b>Norge</b>	<b>125 756</b>	<b>165 391</b>	<b>182 022</b>	<b>702 065</b>	<b>481 861</b>	<b>1 657 095</b>
Osloregionen	27 511	40 795	55 596	192 126	108 818	424 846
Oslo	12 196	24 364	38 450	105 918	51 618	232 546
<b>Sverige</b>	<b>205 219</b>	<b>297 384</b>	<b>356 635</b>	<b>1 267 449</b>	<b>908 891</b>	<b>3 035 578</b>
Stockholmsregionen	45 807	65 238	91 339	330 518	198 896	731 798
Stockholm	16 383	27 837	46 580	144 586	82 320	317 706
Göteborgsregionen	20 313	31 994	40 634	137 289	87 923	318 153
Göteborg	10 417	20 834	28 502	78 691	46 981	185 425
Malmöregionen	14 054	24 129	28 741	98 093	59 627	224 644
Malmö	5 877	11 238	17 077	48 140	26 328	108 660

Källa: Nordstat/Sweco

1 Data för riket och dess deloråden avser 2017

## 16.20 Antal arbetsplatser 1 jan 2018

Number of working places

	Tillverkning, konstruk- tion	Handel, transport, logi	Information och media	Finans, fastigheter, stödtjänster	Offentlig förvaltning	Konst, kultur rekreation andra tjänster	Övrigt, okänt	Totalt
<b>Danmark<sup>1</sup></b>	<b>474 254</b>	<b>696 712</b>	<b>111 158</b>	<b>451 518</b>	<b>880 923</b>	<b>131 975</b>	<b>101 793</b>	<b>2 848 333</b>
Köpenhamnsregionen	129 175	270 191	68 988	225 782	329 227	60 601	13 823	1 097 787
Köpenhamn	17 068	84 907	42 458	95 837	122 691	30 078	2 370	395 409
<b>Finland</b>	<b>461 461</b>	<b>479 020</b>	<b>94 708</b>	<b>377 358</b>	<b>667 332</b>	<b>111 300</b>	<b>136 551</b>	<b>2 327 730</b>
Helsingforsregionen	103 279	173 472	54 724	161 301	185 407	41 487	20 499	740 169
Helsingfors	37 454	75 542	38 398	100 580	108 168	28 071	9 133	397 346
<b>Island<sup>1</sup></b>	<b>31 200</b>	<b>49 700</b>	<b>9 900</b>	<b>27 300</b>	<b>54 800</b>	<b>10 700</b>	<b>10 400</b>	<b>194 000</b>
Reykjaviksregionen	15 700	33 900	8 800	20 200	35 200	7 400	2 800	124 000
Reykjavik	..	..	..	..	..	..	..	..
<b>Norge</b>	<b>434 766</b>	<b>583 131</b>	<b>93 900</b>	<b>351 566</b>	<b>945 612</b>	<b>106 316</b>	<b>166 664</b>	<b>2 681 955</b>
Osloregionen	78 281	185 393	55 951	145 041	236 504	39 706	21 173	762 049
Oslo	43 498	102 664	42 109	108 803	145 266	30 405	9 822	482 567
<b>Sverige<sup>1</sup></b>	<b>897 035</b>	<b>991 627</b>	<b>202 902</b>	<b>767 460</b>	<b>1 641 129</b>	<b>155 037</b>	<b>267 176</b>	<b>4 922 366</b>
Stockholmsregionen	130 580	260 469	100 792	272 210	330 224	45 701	34 757	1 174 733
Stockholm	47 141	141 630	84 117	198 521	166 849	33 426	16 995	688 679
Göteborgsregionen	99 971	115 002	25 123	95 203	162 002	16 360	16 725	530 386
Göteborg	62 377	73 023	21 438	72 935	103 020	11 800	9 345	353 938
Malmöregionen	44 670	72 363	16 533	57 780	116 299	11 130	14 277	333 052
Malmö	21 636	41 046	11 184	37 865	57 345	6 372	6 150	181 598

Källa: Nordstat/Sweco

1 Data för riket och dess delområden avser 2017.

## 16.21 Antal arbetsplatser i regionerna 1 jan 2018

Number of working places in the regions

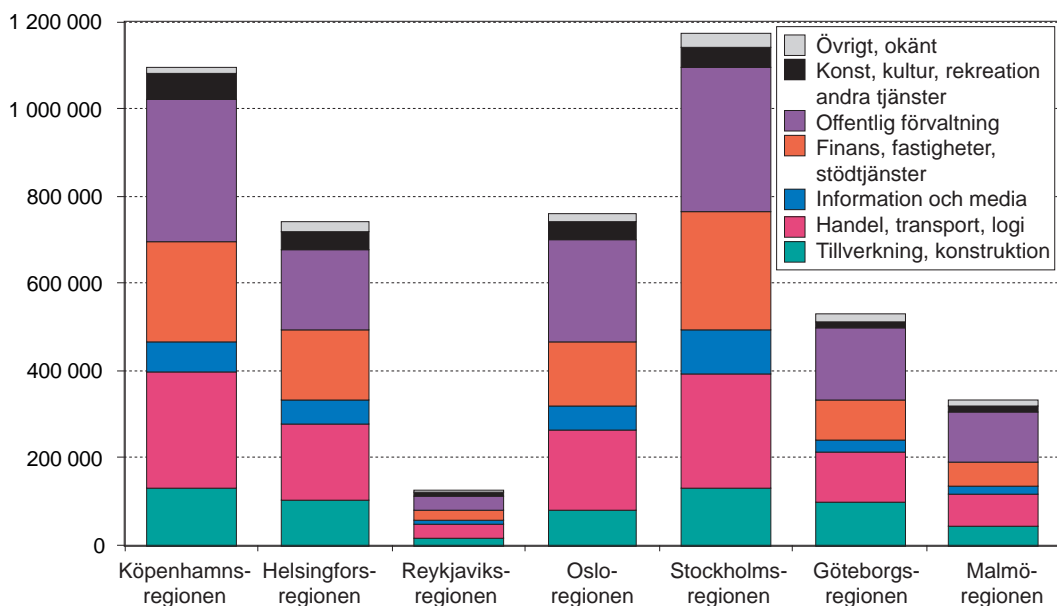

Källa: Nordstat/Sweco

## 16.22 Arbetslösa arbetssökande 20-64 år 2018 (årsmedeltal)

Unemployed persons (annual average)

	Män	Kvinnor	Totalt	Därav 20-24 år
<b>Danmark</b>	<b>38 111</b>	<b>41 538</b>	<b>79 649</b>	<b>5 330</b>
Köpenhamnsregionen	14 057	18 963	29 917	1 431
Köpenhamn	5 718	6 419	12 137	471
<b>Finland<sup>1</sup></b>	<b>159 861</b>	<b>128 205</b>	<b>288 066</b>	<b>30 619</b>
Helsingforsregionen	38 569	33 038	71 607	5 801
Helsingfors	19 124	16 159	35 283	2 454
<b>Island</b>	<b>1 889</b>	<b>2 085</b>	<b>3 974</b>	<b>439</b>
Reykjaviksregionen	579	632	1 211	241
Reykjavik	373	384	757	148
<b>Norge</b>	<b>37 408</b>	<b>28 140</b>	<b>65 548</b>	<b>7 091</b>
Osloregionen	8 691	7 515	16 206	1 203
Oslo	5 315	4 505	9 820	666
<b>Sverige</b>	<b>95 077</b>	<b>85 532</b>	<b>180 609</b>	<b>17 004</b>
Stockholmsregionen	21 822	21 506	43 327	3 000
Stockholm	9 669	9 361	19 030	1 178
Göteborgsregionen	8 876	7 895	16 771	1 503
Göteborg	6 369	5 756	12 125	997
Malmöregionen	9 286	8 112	17 398	1 305
Malmö	6 190	5 356	11 545	789

Källa: Nordstat/Sweco

1 Data för riket och dess delområden avser 2017.

## 16.23 Utbildningsnivå hos befolkningen 25-64 år 1 jan 2019

Educational background

	Personer som utbildats i				
	0-9 år	10-12 år	13-år	Uppgift saknas	Samtliga
<b>Danmark</b>	<b>530 413</b>	<b>1 207 208</b>	<b>1 190 403</b>	<b>51 119</b>	<b>2 979 143</b>
Köpenhamnsregionen	157 520	372 552	539 283	22 124	1 091 479
Köpenhamn	44 772	97 766	220 270	10 274	373 082
<b>Finland<sup>1</sup></b>	<b>460 758</b>	<b>1 254 339</b>	<b>1 110 343</b>	–	<b>2 825 440</b>
Helsingforsregionen	153 350	276 564	376 538	–	806 452
Helsingfors	69 572	116 149	179 530	–	365 251
<b>Island<sup>1</sup></b>	<b>39 700</b>	<b>60 400</b>	<b>73 600</b>	–	<b>173 700</b>
Reykjaviksregionen	..	..	..	..	..
Reykjavik	..	..	..	..	..
<b>Norge<sup>2</sup></b>	<b>555 439</b>	<b>1 062 631</b>	<b>1 177 955</b>	<b>18 071</b>	<b>2 814 096</b>
Osloregionen	129 017	208 383	391 122	5 834	734 356
Oslo	67 412	94 648	238 753	3 885	404 698
<b>Sverige</b>	<b>592 547</b>	<b>2 253 383</b>	<b>2 253 842</b>	<b>117 867</b>	<b>5 217 639</b>
Stockholmsregionen	128 414	445 496	662 638	41 696	1 278 244
Stockholm	46 992	162 193	328 853	17 864	555 902
Göteborgsregionen	54 541	206 008	275 974	11 872	548 395
Göteborg	33 441	106 595	170 693	8 495	319 224
Malmöregionen	40 011	135 811	193 821	12 156	381 799
Malmö	22 942	63 329	94 323	7 534	188 128

Källa: Nordstat/Sweco

1 Data för riket och dess delområden avser 2017.

2 Data för riket och dess delområden avser 2018.

**16.24 Andel (%) med utbildning i minst 13 år i regionerna 1 jan 2019**

Population with education for at least 13 years in the regions

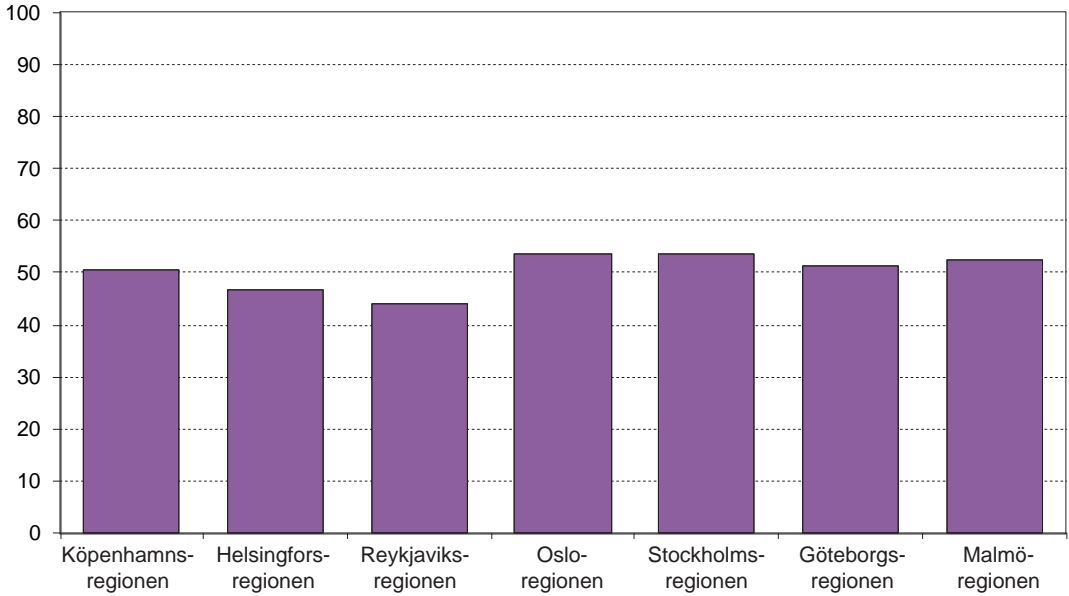

Källa: Nordstat/Sweco

**16.25 Kommunalval**

Elections to local councils

	Valår	Röstberättigade	Valdeltagande, %
<b>Danmark</b>	<b>2017</b>	<b>4 554 614</b>	<b>71</b>
Köpenhamn	2017	493 719	62
<b>Finland</b>	<b>2017</b>	<b>4 391 558</b>	<b>59</b>
Helsingfors	2017	527 982	62
<b>Island</b>	<b>2016</b>	<b>239 734</b>	<b>67</b>
Reykjavik	2016	90 454	63
<b>Norge</b>	<b>2019</b>	<b>4 199 382</b>	<b>65</b>
Oslo	2019	545 506	68
<b>Sverige</b>	<b>2018</b>	<b>7 861 590</b>	<b>84</b>
Stockholm	2018	746 313	84
Göteborg	2018	441 183	81
Malmö	2018	255 827	79

Källa: Nordstat/Sweco

# Nya och slopade tabeller

## **Tabeller**

Inga nya tabeller i denna årsbok

Slopade tabeller i denna årsbok 5.23

## **Figurer**

Inga nya eller slopade figurer i denna årsbok

# Teckenförklaring och förkortningar

## Symboler

Intet finns att redovisa

–

## Explanation of symbols

Magnitude nil

Uppgift ej tillgänglig eller  
alltför osäker för att anges,  
samt statistisk röjandekontroll

. .

Data not available

Uppgift kan icke förekomma

.

Category not applicable

Mindre än hälften av den  
använda enheten

{ 0 }  
0.0

Magnitude less than half of  
unit employed

## Förkortningar

AKU	=	Arbetskraftsundersökning
BRÅ	=	Brottsförebyggande rådet
CFAR	=	Centrala företags- och arbetsställeregistret
HVB	=	Hem för vård och boende
LIS	=	Stadens lednings- och informationssystem
LMA	=	Lagen om mottagande av asylsökande m fl.
LSP	=	Lagen om statligt personskadeskydd
LSS	=	Lagen om stöd och service till vissa funktionshindrade
LVU	=	Lagen om vård av unga
NORDSTAT	=	Nordisk regional statistikdatabas
NYKO	=	Nyckelkodområde
RAMS	=	Registerbaserad arbetsmarknadsstatistik
RTB	=	Register över totalbefolkningen
SCB	=	Statistiska centralbyrån
SIKA	=	Statens institut för kommunikationsanalys
SL	=	Storstockholms Lokaltrafik
SLL	=	Stockholms Läns Landsting
SNI	=	Standard för Svensk näringsgrensindelning
SoL	=	Socialtjänstlagen
SOU	=	Statens offentliga utredningar
SSYK	=	Svensk yrkesklassificering
SSBF	=	Storstockholms brandförsvaret
TMR	=	Tillväxt, miljö och regionplanering
USK	=	Stockholms Stads Utrednings- och statistikkontor

# Sakregister

Siffran efter resp ord hänvisar till tabell- och figurnummer.

- Agenturhandel 9.11-9.14, 14.30  
Ambulansväsen 14.36  
Anmälda brott 1.63, 11.19, 14.37  
Anställda, i Stockholms största företag 9.5  
– inom handel och service 9.11, 9.12, 9.14, 9.15, 14.30  
– inom näringsgrenar 1.37, 1.38, 9.11, 9.17, 9.19, 9.22-9.25, 14.24, 15.12, 16.22, figurerna 9.18, 14.29  
– inom kommunala aktieföretag 9.3  
– inom kommunen 1.29, 1.31, 9.4, figur 9.2  
Arbetskraftstal 9.7, 14.24, 15.10  
Arbetslösa 1.32, 1.35, 1.36, 9.6-9.8, 9.21, 14.23-14.25, 15.10, 16.24, figurerna 9.8, 14.26  
Arbetsolyckor 10.3, figur 10.5  
Arbetssjukdomar 10.4, figur 10.5  
Arbetsställen, inom näringsgrenar och industrin 9.10  
– inom handel och service 9.12-9.14, 14.30  
Areal 2.4-2.5, 2.9, 14.1, 16.1  
Avfall, se Hushållsavfall.  
Avloppsreningsverk 3.13
- Bad 11.16  
Barn, efter ålder 1.4, 1.5, 4.3, 4.4, 4.8, 4.11, 4.12, 4.14-4.16, 4.23, 4.24, 4.26, 14.4, figur 4.5  
– födda av gift resp ej gift moder 5.5, 5.15  
– Se i övrigt Flyttningar, Folkmängd, Utländska medborgare.  
Barnadödlighet 5.15, 5.18, 5.21, 5.23  
Barnaföderskor 5.10, 5.11  
Barnavård 10.18  
Barnomsorg 10.17, 11.1  
Basbelopp 12.11  
Basområden 2.1  
Bedrägeri 11.19  
Befolkning, se Folkmängd.  
Befolkningsprognoser 1.2, 1.5, 4.8, 4.9, 16.2, figurerna 1.6, 4.7, 5.2  
Beskattningsbar inkomst 12.3, 12.5, 12.6, 14.35, figurerna 12.4, 12.7  
– Se även Inkomsttagare.  
Bibliotek 11.14, 11.15  
Bidrag, se Bostadsbidrag/tillägg, Ekonomiskt bistånd.  
Bilar 8.12, 8.16, 14.17  
– i yrkesmässig trafik 8.12, 14.17  
Brott 1.63  
Boendetäthet 1.23, 6.1, 6.8  
Bokbestånd 11.15  
Bokbuss 11.15  
Bokutlåning 11.15  
Bolag, se Kommunala aktieföretag.  
Bostadsbestånd 1.22, 1.23, 6.1, 6.3-6.9, figur 6.2  
Bostadsbidrag/tillägg 10.6, 10.7  
Bostadslägenheter, antal 1.22-1.25, 6.1, 6.3-6.14, 7.1-7.17, 14.11, figur 6.2  
– bostadsrätter 1.25, 6.9, 7.4, 7.17  
– byggnadsföretagare 7.6, 7.16  
– distriktsvis 6.6-6.9, 7.2, 7.3, 7.5, 7.7, 7.8, 7.15  
– hustyp 1.24, 1.25, 1.27, 6.3-6.4, 6.9, 7.4-7.9, 7.11, 7.17, 14.11, 14.12, 14.15, 16.13  
– hyror 6.11-6.14, 7.16  
– i allmännyttiga företag 1.25, 6.9, 7.6, 7.17  
– i länet 14.11-14.13, 14.15, 14.16, figur 14.14  
– i Norden 16.13-16.15  
– i riket 14.13, 14.15, 14.16, 15.8, 15.9  
– i specialbostäder 1.24, 6.5  
– i stadens fastigheter 7.6  
– i vindsutrymmen 7.10  
– ny- och ombyggda samt rivna 1.26, 1.27, 7.1-7.10, 7.12, 7.14, 7.15, 7.17, 14.13, 14.15, 14.16, figurerna 7.13, 14.14  
– nybyggnadsår 6.12, 6.13, 7.8  
– ombildningar 7.17  
– påbörjade 7.11, 14.12  
– stadsdelsområdesvis 1.22-1.28, figur 1.30  
– stadsdelsvis 6.8, 7.3, 7.5  
– storlek 1.22, 1.26, 1.28, 6.3-6.6, 6.11-6.12, 7.1, 7.2, 7.4, 7.6-7.7, 7.14, 7.15, 14.16, 15.9, 16.13, 16.14  
– upplåtelseform 1.25, 1.27, 6.9, 7.4, 7.5, 14.15  
– nybyggnadsår 6.12, 6.13, 6.14  
– ytor 6.11-6.13, 7.6, 16.15  
– ägarbyten 7.17  
– ägarkategori 1.25, 6.9, 6.10, 7.6, 7.1-7.15, 7.16  
Bostadsproduktion 1.26-1.28, 7.1-7.10, 7.12, 7.13, 7.15, 14.12, 14.13, 14.15, 14.16, 15.8, 15.9, figurerna 1.30, 7.13, 14.14  
Bostäder, se Bostadslägenheter.  
Brand- och ambulansväsen 14.36  
BRP 9.1, 14.19, 14.20  
Broar 8.5  
Bussar 8.12, 8.16, 14.17, 14.18  
Busstrafik 14.18  
Butiker 9.12-9.14, 14.30  
Byggnader, antal 6.14, 7.4, 7.5, 14.12, 14.15  
– ny- och ombyggda, påbörjade samt rivna 7.4-7.6, 7.11, 7.17, 14.12, 14.15  
– Se även Flerbostadshus, Hus, Småhus.  
Byggnadsföretagare 7.6, 7.16  
Byggnadsverksamhet, se Bostadsproduktion.
- Civilståndsfördelning 4.4, 4.11, 12.8, 16.5, 16.6, figur 4.5  
Cyklar figur 8.14
- Detailhandel 9.12-9.15, 14.30

- Disponibel inkomst 1.66-1.69, 12.3, 12.9, figur 12.4
- hushållens 14.22
- Distrikt 2.1, 2.5, 2.7, 4.6, 4.9, 4.10, 4.14, 4.15, 4.17, 4.21, 4.22, 4.25, 4.26, 5.3, 5.4, 5.16, 5.17, 5.29, 6.6-6.8, 6.14, 7.2, 7.3, 7.5, 7.8, 7.9, 7.16, 7.18, 9.22, 9.24, 13.2, 13.5, karta 2.6
- Döda 1.17, 5.3, 5.5, 5.17-5.19, 5.23 14.6, 15.7, 16.9, figurerna 5.6, 5.20
- Dödfödda 5.15
- Dödlighet efter ålder 5.23
- Dödsmanad 5.19
- Dödsorsaker 5.23
- Dödsrisiker 5.21
- Dödstal 5.5, 5.15 5.17-5.19, 5.23, 15.7, figur 5.20
- Ej förvärvsarbete 1.35, 1.36, 9.20, 9.21
- Ekonomiskt bistånd 1.49, 1.50, 1.52, 10.14-10.16, figurerna 1.51, 10.12, 10.13
- Elever, se Skolväsendet, Utbildning.
- Emigration 1.20, 5.1, 5.24, 14.9, figur 14.10
- Export 8.4
- Familjehem 10.19
- Familjer med bostadsbidrag/tillägg 10.7
- ekonomiskt bistånd 10.15
- Fartyg, ankomna och avgångna 8.7-8.9, 8.11, figur 8.10
- genom slussarna 8.6
- Flerbarnsfödslar 5.15
- Flerbostadshus 1.24, 1.25, 1.27, 6.3, 6.9, 6.14, 7.4-7.8, 7.10, 7.12, 7.17, 14.11, 14.15, 16.13
- Flygplatser, Arlanda och Bromma 8.17, figur 8.18
- Flygtrafik 8.17, 16.17, figur 8.18
- Flyttningar, efter ålder och kön 5.25, figur 5.27
- distriktsvis inom Stockholm 5.3, 5.28, figur 5.29
  - i riket figur 14.10
  - i Norden 16.9, 16.11
  - i storstadsområden 15.7
  - inom och mellan kommunerna 14.8, figurerna 5.29, 5.30, 14.10
  - till, från och inom stadsdelsområden 1.19, 1.20
  - till och från landsorten och utlandet 1.20, 5.1, 5.24, 14.9, figurerna 5.27, 14.10
- Flyttningsnetto 1.16, 1.20, 5.1, 5.4, 5.24, 5.25, 14.6, 15.7, 16.9, figurerna 1.21, 5.2, 5.26, 5.29
- Folkmängd efter civilstånd 4.4, 4.11, 16.5, 16.6, figur 4.5
- efter födelseland 4.16, 4.20, 14.5, 15.4
  - efter födelselän 4.16
  - efter kön 4.2, 4.4, 4.10-4.12, 4.14, 4.15, 4.23, 4.24, 4.26, 15.2, 15.3, 16.5-16.6, figurerna 4.13, 4.27
  - efter medborgarskap 1.9, 4.20, 4.23, 4.24, 5.29
  - efter stadsdelsområde 1.2-1.5, 1.7-1.12, 1.23, 2.4, figurerna 1.6, 1.13
  - efter ålder 1.4, 1.5, 4.3, 4.4, 4.8, 4.11, 4.12, 4.14-4.16, 4.23, 4.24, 4.26, 14.4, 15.2, 15.3, 16.3, figurerna 4.13, 4.27
  - distriktsvis 4.6, 4.9, 4.10, 4.14, 4.15, 4.17, 4.21, 4.22, 4.25, 4.26, 5.3, 6.8
- förvärvsarbete 1.33-1.38, 9.16, 9.17, 9.19, 9.20, 9.22-9.29, 12.1, 15.10, 15.12, figur 9.18
- i länet 4.1, 14.1, 14.3-14.5
  - i Norden 16.2, 16.3, 16.5-16.7, 16.9, 16.11-16.15, figurerna 16.4, 16.8
  - i riket 4.1, 14.3-14.5, 15.1-15.5
  - stadsdelsvis 4.10
- Folkmängdsförändringar 1.14, 1.16, 4.10, 5.1, 5.3, 5.4, 14.3, 14.6, 15.6, 15.7, 16.9, figurerna 1.15, 5.2, 14.7, 16.10
- Folkmängdstäthet 2.4, 2.5, 14.1, 16.1
- Folkpension 10.6
- Fordonstrafik 8.12, 8.16, figurerna 8.13, 8.15
- Fosfor figur 3.8
- Friluftsliv 11.17, 11.18
- Fristående skolor 1.55, 1.56 11.1, 11.6, 11.13
- Fritidsbåtar, hamnar 11.18
- Fruksamhet 1.18, 5.10, 5.12, figur 5.13
- Frånvarotal 9.6, 14.24, 15.10
- Funktionsnedsättning 10.9, 10.10
- Färdtjänst 1.48
- Färjetrafiken 8.8, 8.9, 8.11, figur 8.10
- Födda 1.17, 5.3, 5.5, 5.11, 5.14, 5.15, 14.6, 15.7, 16.9, figur 5.6
- Födelseland 4.20, 14.5, 15.4
- Födelselän 4.16
- Födelsemanad 5.14
- Födelsenetto 1.16, 1.17, 5.1, 5.4, 14.6, 15.7, 16.9, figur 5.2
- Födelsetal 1.18, 5.5, 5.11, 5.12, 5.14, 5.15, 15.7
- Företag, Stockholms största 9.5
- Församlingar, se Distrikt
- Förskola 11.1
- Förskoleklasser 1.55, 1.56, 11.1
- Förstföderskor 5.10
- medelålder 1.18
- Förtidspensionärer 1.35, 1.36, 1.42-1.44, 9.20, 10.1, 10.2, 10.6
- Förvärvsarbete 1.31, 1.33-1.39, 9.1, 9.3-9.6, 9.11, 9.12, 9.14-9.17, 9.19, 9.20, 9.22-9.25, 9.27-9.29, 12.1, 12.2, 14.23, 14.28, 15.10, 15.12, 16.20-16.22, figurerna 9.2, 16.23
- Förvärvsintensiteter 9.20, 15.11
- Giftermål 5.5, 5.7, 5.8, 5.9, figur 5.6
- Grundskolan 1.55, 1.56, 1.61, 11.1, 11.12, 11.13, figur 1.62
- Gruppboende 1.47, 10.11
- Gymnasieskolan 1.57-1.61, 11.2-11.12, figur 1.62
- behörighet 1.57, 11.3
  - övergång till 1.58, 11.2, 11.7
- Hammarbyslussen 8.6
- Hamnar för fritidsbåtar 11.18
- Hamnen 8.2-8.4, 8.7-8.9, karta 8.1
- hamnanläggningar 8.2
  - kajlängder 8.2
  - sjöfarten vid 8.7-8.9



- varuomsättning 8.3, 8.4
- Hemtjänst 1.46, 10.8, 10.9
- Hotell 9.12-9.14, 9.33, 14.30
- Hotellgäster 9.34
- Hus, nybyggda och ombyggda 7.4, 7.5, 7.6, 14.15
- Se även Byggnader, Flerbostadshus, Småhus.
- Hushållsavfall 3.11, 3.12
- Hustyp 1.27, 6.3-6.6, 6.9, 6.14, 7.4-7.8, 7.11, 14.12, 14.15, 16.13
- Hyror 6.11-6.14, 7.16
- Högskoleutbildning 11.8, 11.11, 16.32, figurerna 14.29, 16.26
  
- Idrottsanläggningar 11.17
- Immigration 1.7, 1.10, 1.20, 4.18, 4.23, 5.1, 5.24, 14.9, figur 14.10
- Import 8.4
- Inandningsbara partiklar figur 3.7
- Inbrott 11.19, 14.37
- Indelning, stadens 2.1, kartorna 2.3, 2.6, 2.8
- Industri 1.37, 1.38, 9.10, 9.11, 9.17, 9.22-9.25, 14.28
- Se även Näringsgren, Sysselsättning.
- Inflyttade 1.19, 1.20, 5.1, 5.3, 5.24, 5.25, 14.8, 14.9, 15.7, 16.9, 16.11, figur 5.27, figur 14.10
- Inflyttningsöverskott, se Flyttningsnetto.
- Införsel 8.3, 8.4
- Inkomster 1.64-1.69, 12.1-12.3, 12.5, 12.6 12.8, 12.9, 15.14, figurerna 12.4, 12.7
- medel 1.64-1.69, 12.1-12.3, 12.5, 12.6, 12.8, 15.14, figurerna 12.4, 12.7
- Inkomstskatt, kommunal 14.32
- Inkomsttagare 1.66-1.69, 12.1-12.3, 12.8, 12.9, 15.14
- efter ersättningar 12.9
- efter familjetyp och barnantal 12.3
- efter inkomst 1.67, 12.1-12.3, 12.8, 12.9, figur 12.4
- efter taxeringsmässiga grunder 12.9
- efter ålder, kön och civilstånd 12.8
- med pension 12.9
- Inre staden 1.2-1.5, 1.7-1.14, 1.16-1.20, 1.22-1.28, 1.29, 1.31-1.50, 1.52-1.61, 1.63-1.70, 1.72, 2.1, 2.4, 4.6, 4.9, 4.10, 4.14, 4.15, 4.17, 4.21, 4.22, 4.25, 4.26, 5.3, 5.4, 5.16-5.17, 5.29, 6.6-6.9, 6.11-6.13, 6.15, 7.1-7.3, 7.5, 7.7-7.9, 7.11, 7.15, 7.17, 7.18, 9.14, 9.22, 9.24, 12.5, 14.15, 14.16, figurerna 4.7, 4.13, 5.30
- Invandrare 1.7, 4.17, 4.18, figur 4.19
- Invandring, se Immigration.
  
- Karl Johansslussen 8.6
- Koldioxid 3.1
- Kollektivtrafik 14.18
- Kolmonoxid figur 3.5
- Kommunal inkomstskatt 14.32
- Kommunal rösträtt 2.7, 13.1, 13.5
- Kommunal vuxenutbildning 11.8, 11.9 11.12
- Kommunala aktiebolag, anställda 9.3
- Kommunala val, se Kommunfullmäktigval.
- Kommunalanställda 1.29, 1.31, 9.4, figur 9.2
  
- Kommunalskatt, debiterad 12.10, 14.35, 15.15
- Se även Inkomstskatt.
- Kommunfullmäktige, valda efter partier 13.1-13.3, 15.16
- Kommunfullmäktigval 1.73, 1.75, 13.1-13.3, 13.5, 13.8 15.16, 16.27, figurerna 1.74, 13.4
- Kommunfullmäktigvalkretsar 2.1, 2.7, 13.1-13.3, 13.5, karta 2.8
- Kommunikationer 8.6-8.9, 8.11, 8.12, 8.16, 8.17, 8.21, 14.17, 14.18, 16.17, 16.18, figurerna 8.10, 8.13-8.15, 8.18, 16.19
- Komvux 11.8, 11.9, 11.12
- Konkurser 9.32, 14.31
- Konstisbanor 11.17
- Konsumentprisindex 12.11
- Kulturella institutioner 11.14
- Kunskapslyftet 11.12
- Kvarter 2.1
- Kväveoxid 3.1, figur 3.3, karta 3.4
- Källsortering 3.11
- Köpkraft, kronans 12.13
  
- Landareal 2.4, 2.9, 14.1, 16.1
- Lantegendomar 2.9
- Lastbilar 8.12, 14.17, 16.18
- Leasingbilar 8.12, 14.17
- Lediga platser 9.8, 14.25, 14.27, figurerna 9.9, 14.26
- Levnadskostnadsindex 12.12
- Lokaltåg 14.18
- Lokalytor 7.18, 16.15
- LSS, lag om stöd och service till vissa funktionshindrade 10.9, 10.10
- Luftföroreningar 3.1, figurerna 3.2, 3.3, 3.5-3.7, karta 3.4
- LVM, lag om vård av missbrukare 1.53,
- LVU, lag om vård av unga 10.20
- Lägenheter, se Bostadslägenheter.
- Lägenhetsstorlek, se Bostadslägenheter.
- Länskarta 14.2
- Lärare 11.14
- Lönsumma 14.21
  
- Mark, stadens 2.4, 2.9, 14.1, 16.1
- Medborgare, svenska 1.9, 1.10, 4.20, 4.21, 4.23
- utländska 1.8, 1.9, 1.11, 4.20, 4.21, 4.24, 4.25, 5.29, 14.5, 14.25, 15.5, 16.7, figur 16.8
- Medborgarskap 1.9, 1.44, 4.20, 4.23, 4.24, 5.29, 10.2
- Medborgarskapsland 1.8, 4.20, 4.24, 5.29, 15.5, 16.7
- Medelfolkmängd 4.12, 5.1, 5.5
- Medellivslängd 5.22, 16.12
- Medelålder 1.3, 5.10
- Miljö 3.1, 3.11-3.13, figurerna 3.2, 3.3, 3.5-3.10, karta 3.4
- Miljöavgifter, folkomröstning 1.76
- Missbruk 1.53, 1.54, 10.21- 10.22
- Misshandel 11.19, 14.37
- Mord 5.22, 11.19, 14.37
- Motorcyklar 8.12, 14.17
- Motorfordon, se Bilar, Bussar, Lastbilar, Motorcyklar.
- Museer 11.14

- Narkotikabrott 11.19, 14.37  
 Nativitetsoverskott, se Födelsenetto.  
 Naturalisering 5.31  
 Nettoinkomst, sammanräknad 12.9  
 Nybyggnader, se Bostadslägenheter, Flerbostadshus, Hus, Småhus.  
 Nyckelkodområden 2.2  
 Nyckeltal 15.13  
 Nykterhetsvård 1.53  
 Näringsgren, sysselsatta inom 1.37, 1.38, 9.11, 9.17, 9.19, 9.22-9.25, 12.1, 12.2, 14.28, 15.12, 16.22, figurerna 9.18, 14.29
- Offentliga institutioner 11.1-11.17  
 Officiella stadsdelar 2.1  
 Ohälsotal 1.45  
 Olyckshändelser 5.22, 8.21, 10.3, figur 8.19  
 – Se även Arbetsolyckor.  
 Omhändertaganden 1.53, 10.18  
 Områdesindelningar 2.1  
 Ozon figur 3.6
- Partihandel 9.12-9.15, 14.30  
 Partiklar, skadliga figur 3.7  
 Partnerskap 5.7  
 Passagerartrafik 8.8, 8.9, 8.11, 8.17, 16.17, figur 8.10  
 Pendling 1.39, 9.29  
 Penningvärde 12.13  
 Pensioner 10.6, 12.9  
 Pensionärer, inkomstförhållanden 12.5, 12.9  
 Politiska partier, se Val, allmänna.  
 Poströster 13.1, 13.2, 13.5, 13.6  
 Priser 12.11-12.13  
 Privatskolor 1.55, 1.56, 11.1, 11.6, 11.13  
 Prognoser, se Befolkningsprognoser.  
 Pråmar, genom slussarna 8.6  
 Psykiska/sociala problem 1.54, 10.20, 10.21, 10.22
- Rattfylleri 11.19, 14.37  
 Restauranger 9.12-9.14, 14.30  
 Riksdagsmannavalkrets 2.1  
 Riksdagsval 13.6, figur 13.4  
 – valda efter partier 13.6  
 Rum, bestånd, ny- och ombyggda, rivna samt påbörjade 1.23, 1.26, 6.1, 6.3, 6.4, 6.7-6.8, 7.1-7.3, 7.7, 7.12, 7.14, 7.15, 14.13, 14.16, 15.9, figurerna 1.30, 6.2  
 Rumsenheter, se Rum.  
 Rån 11.19, 14.37  
 Rättsväsen 1.63, 11.19, 14.37  
 Röstande och röstberättigade, se Val, allmänna.
- Servicehus 1.47, 10.11  
 Sexualbrott 11.19, 14.37  
 Siktdjup figur 3.8  
 Simhallar 11.16  
 Sjukersättning, personer med 1.35, 1.36, 1.42-1.44, 9.21, 10.1, 10.2, 10.6
- Sjukhem 10.11  
 Sjukpenningdagar 1.40, 1.41  
 Sjuktal 1.41  
 Sjöfart 8.2-8.9, figur 8.10, karta 8.1  
 – Se i övrigt Fartyg, Hamnen.  
 Skadade 8.21  
 Skadegörelse 1.63, 11.19, 14.37  
 Skatteinkomster 14.34  
 Skattekronor 12.10, 14.32, 14.35, 15.15  
 Skatter 12.10, 14.32-14.35, 15.15  
 Skatteunderlag 12.10, 14.32, 16.1  
 Skatteutjämningsbidrag 14.32, 14.33  
 Skilsmässor 5.7, 16.5, 16.6, figur 5.6  
 Skolledare 11.13  
 Skolväsendet 1.55-1.61, 1.65, 11.1-11.13, 16.25, figurerna 1.62, 16.26  
 Slussarna, trafiken genom 8.6  
 Småhus 1.27, 6.4, 6.6, 6.14, 7.4, 7.5, 7.11, 7.17, 14.11, 14.12, 14.15  
 Socialtjänst 1.47-1.50, 1.52-1.54, 10.6-10.11, 10.14-10.22, figurerna 1.51, 10.12, 10.13  
 SoL, socialtjänstlagen 1.54, 10.20-10.22  
 Sommarvistelse för barn 10.17  
 Specialbostäder 1.24, 1.24  
 Spårvägstrafik 14.18  
 Spädbarnsdödlighet 5.15, 5.18, 5.23  
 Stadsbiblioteket 11.14, 11.15  
 – Se även Bibliotek.  
 Stadsdelar 2.1, 2.2, 2.4, 4.10, 6.8, 7.3, 7.5, kartorna 2.3, 2.6  
 Stadsdelsområden 1.2-1.5, 1.7-1.12, 1.14, 1.16-1.20, 1.22-1.28, 1.30-1.50, 1.52-1.65, 1.67-1.73, 1.75, 1.76, 2.1, 2.2, 2.4, figurerna 1.6, 1.13, 1.15, 1.21, 1.29, 1.51, 1.55, 1.66, 1.74, kartorna 1.1, 2.3  
 Stadsområden 2.1  
 Statslösa 1.8, 4.20, 4.24, 5.31, 14.5, 15.4, 15.5  
 Storstockholms Lokaltrafik (SL) 14.18  
 Strandbad, vattenkvalitet figurerna 3.9, 3.10  
 Stöld 11.19, 14.37  
 Svaveldioxid 3.1  
 Svenskfödda figur 4.27  
 Svenska medborgare 1.9, 1.10, 1.12, 4.20, 4.21, 4.23  
 Sysselsättning 1.31, 1.33-1.40, 9.4-9.7, 9.11, 9.12, 9.14-9.17, 9.19, 9.20, 9.22-9.29, 14.23, 14.24, 14.28, 14.30, 15.10-15.12, 16.20-16.22, figurerna 9.2, 9.9, 9.18, 14.29, 16.23  
 Söderort 1.2-1.5, 1.7-1.14, 1.16-1.20, 1.22-1.28, 1.29, 1.31-1.50, 1.52-1.61, 1.63-1.70, 1.72, 2.1, 2.4, 4.6, 4.9, 4.10, 4.14, 4.15, 4.17, 4.21, 4.22, 4.25, 4.26, 5.3, 5.4, 5.16-5.17, 5.29, 6.6-6.9, 6.11-6.13, 6.15, 7.1-7.3, 7.5, 7.7-7.9, 7.11, 7.15, 7.17, 7.18, 9.14, 9.22, 9.24, 12.5, 14.15, 14.16, figurerna 4.7, 4.13, 5.30
- Taxerad inkomst, se Inkomsttagare.  
 Taxering till kommunal inkomstskatt 14.32  
 Taxibilar 8.12, 14.17, 16.18, figur 16.19  
 Trafik, se Kommunikationer.  
 Trafikbrott 11.19, 14.32

Trafikräkningar 8.16, figurerna 8.13-8.15  
Trängselskatt, folkomröstning 1.76  
Tunnelbana 14.18  
Tvångsvård 1.53, 10.18

Understödsverksamhet, se Socialtjänst.  
Uppbörd, se Skatter.  
Upplåtelseform, se Bostadslägenheter.  
Utbildning 1.55-1.61, 9.21, 11.1-11.13, 16.25, figurerna 1.62, 16.26  
Utbildningsnivå 1.61, 11.10, 11.11, 16.25, figurerna 1.62, 16.26  
Utdebitering 12.10, 14.32, 14.35, 15.15  
Utdebiteringsbehov 12.10, 14.32, 15.15  
Utflyttade 1.19, 1.20, 5.1, 5.3, 5.24, 5.25, 14.8, 14.9, 15.7, 16.9, 16.11, figur 5.29, 14.10  
Utförelse 8.3, 8.4  
Utländsk bakgrund 1.7-1.10, 1.12, 4.17, 4.18, 4.20-4.23, 4.26, figurerna 1.13, 4.19  
Utländska medborgare 1.9, 1.11, 4.20, 4.21, 4.24, 4.25, 15.5, 16.7, figur 16.8  
– som erhållit svenskt medborgarskap 5.31  
Utrikes födda 1.7-1.10, 1.12, 4.16-4.18, 4.20-4.23, 4.26, 14.5, 15.4, figurerna 1.13, 4.19, 4.27  
Utrikeshandel 8.3, 8.4  
Utvandring, se Emigration.

Val, allmänna 1.70, 1.72, 2.7, 13.1-13.3, 13.5, 13.6, 13.7, 13.8, 15.16, 16.27, figurerna 1.71, 13.4  
Valdistrikt 2.1, 13.2  
Valkretsar 2.1, 2.7, 13.2, 13.3, 13.5, karta 2.8  
Valnämndsroster 13.1, 13.2, 13.5, 13.6  
Vandrarhem 9.33  
Varslade personer 9.8, 14.25  
Varutrafik 8.3, 8.4  
Vattenareal 2.4, 16.1  
Vattenförbrukning 3.13  
Vattenföreningar figur 3.8  
Vattenkvalitet figurerna 3.8, 3.10  
Vattenreningsverk 3.17  
Vigda, se Äktenskap.  
Vindsutrymmen, lägenheter i 7.11  
Vistelsetid 1.10  
Vuxenutbildning 11.98 11.9 11.12  
Våldtäkt 11.19, 14.37  
Våldsbrott 1.63  
Vägtrafikolyckor 8.21, figur 8.19  
Västerort 1.2-1.5, 1.7-1.14, 1.16-1.20, 1.22-1.28, 1.29, 1.31-1.50, 1.52-1.61, 1.63-1.70, 1.71, 2.1, 2.4, 4.6, 4.9, 4.10, 4.14, 4.15, 4.17, 4.21, 4.22, 4.25, 4.26, 5.3, 5.4, 5.16-5.17, 5.29, 6.6-6.9, 6.11-6.13, 6.15, 7.1-7.3, 7.5, 7.7-7.9, 7.11, 7.15, 7.17, 7.18, 9.14, 9.22, 9.24, 12.5, 14.15, 14.16, figurerna 4.7, 4.13, 5.31

Ytor, se Bostadslägenheter, Lokalytor.  
Yttre staden 2.1, 2.5, 4.6, 4.9, 4.10, 4.14, 4.15, 4.17, 4.21, 4.22, 4.25, 4.26, 5.3, 5.4, 5.16, 5.17, 5.29, 6.6-

6.9, 6.14, 7.2-7.3, 7.5, 7.7, 7.8, 7.15, 7.18, 9.22, 9.24, 12.5, 14.15, 14.16

Ålderdomshem 10.11  
Ålderspension 10.6

Ägarkategori, se Bostadslägenheter.  
Äktenskap, ingångna och upplösta 5.5, 5.7, 5.8, figur 5.6  
Äktenskap, enkönade 5.9  
Äldreboende 10.11  
Äldreomsorg 1.46, 1.47, 10.8, 10.11



Statistisk årsbok för Stockholm 2021 är en publikation där Stockholms stad presenteras med hjälp av siffror. Den innehåller uppskattningsvis runt 70 000 sifferuppgifter om hela vår tillvaro i Stockholm. Här finns exempelvis svar på hur många och gamla vi är, både nu och i framtiden, var och hur vi bor, vilka inkomster vi har, hur vi röstar osv. Dessutom finns statistik om mark, miljö, byggnadsverksamhet, handel, industri, arbetsmarknad och näringsliv, utbildning, förskoleverksamhet, individ- och familjeomsorg, skatter, kultur, fritid och mycket annat.

Statistisk årsbok för Stockholm innehåller uppgifter om Stockholms 13 stadsdelsområden, om hela staden och dess delar, om stockholmsregionen och även jämförelser med Göteborg, Malmö och nordiska storstadsregioner.

Tabellerna och diagrammen används i olika sammanhang av stadens politiker och tjänstemän men också av organisationer, företag, media, forskare, studenter, elever och kalenderbitare i största allmänhet från både stockholmsregionen, Sverige och andra länder.